



แผนพัฒนาท้องถิ่น (พ.ศ. ๒๕๖๑ - ๒๕๖๕)



วิสัยทัศน์

ชุมชนน่าอยู่
มุ่งสู่คุณภาพชีวิตที่ดี
เน้นวิถีพอเพียง

ยุทธศาสตร์การพัฒนา อบต.ตะเมนชัย

๑. ยุทธศาสตร์การพัฒนาด้านโครงสร้างพื้นฐาน
๒. ยุทธศาสตร์การพัฒนาด้านเศรษฐกิจ
๓. ยุทธศาสตร์การพัฒนาด้านคุณภาพชีวิตที่ดี
๔. ยุทธศาสตร์การพัฒนาด้านทรัพยากรธรรมชาติและสิ่งแวดล้อม
๕. ยุทธศาสตร์การพัฒนาด้านการบริหารจัดการบ้านเมืองที่ดี

องค์การบริหารส่วนตำบลตะเมนชัย

อำเภอลำปลายมาศ จังหวัดบุรีรัมย์

โทรศัพท์ ๐ ๔๕๖๖ ๒๓๔๕

เว็บไซต์ www.tmc.go.th

คำนำ

ด้วยพระราชบัญญัติกำหนดแผนและขั้นตอนการกระจายอำนาจให้แก่องค์กรปกครองส่วนท้องถิ่น พ.ศ. ๒๕๔๒ มาตรา ๑๖ และมาตรา ๑๗ บัญญัติให้องค์การบริหารส่วนตำบล มีอำนาจหน้าที่ในการจัดทำแผนพัฒนาท้องถิ่นของตนเอง ภายใต้การกำกับตรวจสอบ ดูแล ของหน่วยงานรัฐ และผ่านการมีส่วนร่วมของประชาชน และระเบียบของกระทรวงมหาดไทย ว่าด้วยการจัดทำแผนพัฒนาขององค์กรปกครองส่วนท้องถิ่น (ฉบับที่ ๓) พ.ศ. ๒๕๖๑ กำหนดว่า “แผนพัฒนาท้องถิ่น” หมายความว่า แผนพัฒนาท้องถิ่นขององค์กรปกครองส่วนท้องถิ่น โดยให้ความหมายของแผนพัฒนาท้องถิ่น ไว้ดังนี้

“แผนพัฒนาท้องถิ่น” หมายความว่า แผนพัฒนาขององค์กรปกครองส่วนท้องถิ่นที่กำหนดวิสัยทัศน์ ประเด็นยุทธศาสตร์ เป้าประสงค์ ตัวชี้วัด ค่าเป้าหมาย และกลยุทธ์ โดยสอดคล้องกับแผนพัฒนาจังหวัด ยุทธศาสตร์การพัฒนาขององค์กรปกครองส่วนท้องถิ่นในเขตจังหวัด แผนพัฒนาอำเภอ แผนพัฒนาตำบล แผนพัฒนาหมู่บ้านหรือแผนชุมชน อันมีลักษณะเป็นการกำหนดรายละเอียดแผนงานโครงการพัฒนา ที่จัดทำขึ้นสำหรับปีงบประมาณแต่ละปี ซึ่งมีความต่อเนื่องและเป็นแผนก้าวหน้าและให้หมายความรวมถึงการเพิ่มเติมหรือเปลี่ยนแปลงแผนพัฒนาท้องถิ่น

องค์การบริหารส่วนตำบลทะเลเม่นชัย ได้เล็งเห็นความจำเป็นและความสำคัญเกี่ยวกับการจัดทำแผนพัฒนาท้องถิ่น จึงจัดทำแผนพัฒนาท้องถิ่น (พ.ศ. ๒๕๖๑ - ๒๕๖๕) ขึ้น ซึ่งถือปฏิบัติตามระเบียบกระทรวงมหาดไทย ว่าด้วยการจัดทำแผนพัฒนาขององค์กรปกครองส่วนท้องถิ่น พ.ศ. ๒๕๔๘ และที่แก้ไขเพิ่มเติมถึง (ฉบับที่ ๓) พ.ศ. ๒๕๖๑ ข้อ ๑๗ และหนังสือสั่งการกระทรวงมหาดไทย ด่วนที่สุด ที่ มท ๐๘๑๐.๓/ว๒๙๓๑ ลงวันที่ ๑๕ พฤษภาคม ๒๕๖๒ เรื่อง ชักซ้อมแนวทางการบทยอนแผนพัฒนาท้องถิ่น (พ.ศ. ๒๕๖๑ -๒๕๖๕) ขององค์กรปกครองส่วนท้องถิ่น โดยผ่านกระบวนการจัดทำประชาคมระดับท้องถิ่น และสอดคล้องกับแผนพัฒนาจังหวัดยุทธศาสตร์การพัฒนาขององค์กรปกครองส่วนท้องถิ่นในเขตจังหวัด แผนพัฒนาอำเภอ แผนพัฒนาตำบล แผนพัฒนาหมู่บ้านหรือแผนชุมชน อันมีลักษณะเป็นการกำหนดรายละเอียดแผนงานโครงการพัฒนาที่จัดทำขึ้นสำหรับปีงบประมาณแต่ละปี ซึ่งมีความต่อเนื่องและเป็นแผนก้าวหน้า องค์การบริหารส่วนตำบลทะเลเม่นชัยหวังเป็นอย่างยิ่งว่าแผนพัฒนาท้องถิ่น (พ.ศ. ๒๕๖๑ - ๒๕๖๕) ฉบับนี้ จะได้ใช้เป็นกรอบในการจัดทำงบประมาณรายจ่ายประจำปี งบประมาณรายจ่ายเพิ่มเติม และงบประมาณจากเงินสะสม เพื่อตอบสนองความต้องการของประชาชนในเขตองค์การบริหารส่วนตำบลทะเลเม่นชัยได้อย่างมีประสิทธิภาพต่อไป

คณะผู้จัดทำ
งานวิเคราะห์นโยบายและแผน

สารบัญ

คำนำ	หน้า
สารบัญ	
ส่วนที่ ๑ สภาพทั่วไปและข้อมูลพื้นฐาน	๑
๑. ด้านกายภาพ	๑
๒. ด้านการเมือง/การปกครอง	๒
๓. ประชากร	๕
๔. สภาพทางสังคม	๕
๕. ระบบบริการพื้นฐาน	๖
๖. ระบบเศรษฐกิจ	๗
๗. เศรษฐกิจพอเพียงท้องถิ่น (ด้านการเกษตรและแหล่งน้ำ)	๘
๘. ศาสนา ประเพณี วัฒนธรรม	๒๒
๙. ทรัพยากรธรรมชาติ	๒๓
๑๐. สรุปผลการสำรวจข้อมูลพื้นฐานในเขตอบต.	๒๓
ส่วนที่ ๒ ยุทธศาสตร์องค์การปกครองส่วนท้องถิ่น	๒๔
๑. ความสัมพันธ์ระหว่างแผนพัฒนาระดับมหภาค	
๑.๑ แผนยุทธศาสตร์ชาติ ๒๐ ปี	๒๕
๑.๒ แผนพัฒนาเศรษฐกิจและสังคมแห่งชาติ ฉบับที่ ๑๒	๓๑
๑.๓ แผนพัฒนาภาค /แผนพัฒนากลุ่มจังหวัด แผนพัฒนาจังหวัด	๓๓
๑.๔ แผนพัฒนากลุ่มจังหวัดภาคตะวันออกเฉียงเหนือตอนล่าง ๑	๓๗
๑.๕ แผนพัฒนาจังหวัดบุรีรัมย์ (พ.ศ. ๒๕๖๑-๒๕๖๕ รอบปี ๒๕๖๓	๓๘
๑.๖ ยุทธศาสตร์การพัฒนาของ องค์กรปกครองส่วนท้องถิ่นในเขตจังหวัดบุรีรัมย์	๔๕
๒. ยุทธศาสตร์ขององค์การบริหารส่วนตำบลทะเลเมนชัย	๔๗
๓. การวิเคราะห์เพื่อพัฒนาท้องถิ่น	๕๑
๓.๑ การวิเคราะห์กรอบการจัดทำยุทธศาสตร์ ขององค์กรปกครองส่วนท้องถิ่น	๕๑
๓.๒ การประเมินสถานการณ์สภาพแวดล้อม ภายนอกที่เกี่ยวข้อง	๕๔
๓.๓ ความเชื่อมโยงยุทธศาสตร์การพัฒนาจังหวัดกับ ยุทธศาสตร์การพัฒนาขององค์กรปกครองส่วนท้องถิ่น	๕๕
ส่วนที่ ๓ การนำแผนพัฒนาท้องถิ่นไปสู่การปฏิบัติ	๕๗
๑. ยุทธศาสตร์การพัฒนาและแผนงาน	๕๗
๒. บัญชีโครงการพัฒนาท้องถิ่น	
แบบ ผ.๐๑ บัญชีสรุปโครงการพัฒนา	๕๘

สารบัญ (ต่อ)

คำนำ

หน้า

แบบ ผ.๐๒

- ยุทธศาสตร์ด้านโครงสร้างพื้นฐาน ๖๑
- ยุทธศาสตร์ด้านเศรษฐกิจ ๑๑๗
- ยุทธศาสตร์ด้านคุณภาพชีวิต ๑๒๐
- ยุทธศาสตร์ด้านทรัพยากรธรรมชาติและสิ่งแวดล้อม ๑๕๘
- ยุทธศาสตร์ด้านบริหารจัดการบ้านเมืองที่ดี ๑๖๐

แบบ ผ.๐๒/๑ โครงการที่เกี่วข้องกับภาพของ อปท. ๑๖๘

แบบ ผ.๐๓ บัญชีครุภัณฑ์ ๑๗๐

ส่วนที่ ๔ การติดตามและประเมินผล

๑๗๔

๑. การติดตามและประเมินผลยุทธศาสตร์ ๑๗๔
๒. การติดตามและประเมินผลโครงการ ๑๘๓
๓. สรุปผลการพัฒนาท้องถิ่น ๑๘๘
๔. ข้อเสนอแนะในการจัดทำแผนพัฒนาท้องถิ่นในอนาคต ๑๘๙

ภาคผนวก

- ก รูปแผนที่ตามแผนพัฒนาท้องถิ่น
- ข ประกาศองค์การบริหารส่วนตำบลทะเลเมนชัย
เรื่อง ประกาศใช้แผนพัฒนาท้องถิ่น (พ.ศ. ๒๕๖๑ - ๒๕๖๕)

ส่วนที่ ๑

สภาพทั่วไปและข้อมูลพื้นฐาน

๑. ด้านศักยภาพ

๑.๑ ที่ตั้งของหมู่บ้านหรือชุมชนหรือตำบล

ตำบลทะเลเมนชัย ส่วนใหญ่เป็นพื้นที่เพื่อการเกษตร และมีลักษณะเป็นที่ราบลุ่ม พื้นที่ล้อมรอบด้วยป่าสาธารณะและมีที่นาล้อมรอบ โดยพื้นที่ตำบลทะเลเมนชัย (รวมเทศบาลตำบลทะเลเมนชัย) มีพื้นที่รวม ๔๓.๗๕ ตารางกิโลเมตร หรือ ๒๗,๓๔๓.๗๕ ไร่ และองค์การบริหารส่วนตำบลทะเลเมนชัย มีเนื้อที่ประมาณ ๓๖.๖ ตารางกิโลเมตร หรือ ๒๒,๘๗๕ ไร่ อยู่ห่างจากที่ว่าการอำเภอลำปลายมาศ ทางทิศตะวันออกเฉียงเหนือประมาณ ๑๘ กิโลเมตร ปัจจุบัน องค์การบริหารส่วนตำบลทะเลเมนชัย ตั้งอยู่ที่สาธารณะประโยชน์ มีเนื้อที่ จำนวน ๑๐ ไร่ หรือ ๔,๐๐๐ ตารางวา อยู่ภายในหมู่ที่ ๑๕ บ้านหนองม่วงใต้ ตำบลทะเลเมนชัย อำเภอลำปลายมาศ จังหวัดบุรีรัมย์ โดยแบ่งเขตการปกครอง ดังนี้

หมู่ที่ ๔	บ้านหนองม่วง	มีพื้นที่	๖๒๕	ไร่	๑.๐๐	ตารางกิโลเมตร
หมู่ที่ ๖	บ้านบริหารชนบท	มีพื้นที่	๓,๓๔๓.๗๕	ไร่	๕.๓๕	ตารางกิโลเมตร
หมู่ที่ ๘	บ้านหนองไทร	มีพื้นที่	๔,๐๓๑.๒๕	ไร่	๖.๔๕	ตารางกิโลเมตร
หมู่ที่ ๙	บ้านหนองบัว	มีพื้นที่	๒,๑๘๗.๕	ไร่	๓.๕๐	ตารางกิโลเมตร
หมู่ที่ ๑๐	บ้านหนองม่วงน้อย	มีพื้นที่	๓,๑๒๕	ไร่	๕.๐๐	ตารางกิโลเมตร
หมู่ที่ ๑๑	บ้านหนองน้ำขุ่น	มีพื้นที่	๑,๒๕๐	ไร่	๒.๐๐	ตารางกิโลเมตร
หมู่ที่ ๑๒	บ้านบุตาริต	มีพื้นที่	๒,๕๐๐	ไร่	๔.๐๐	ตารางกิโลเมตร
หมู่ที่ ๑๕	บ้านหนองม่วงใต้	มีพื้นที่	๙๓๗.๕	ไร่	๑.๕๐	ตารางกิโลเมตร
หมู่ที่ ๑๖	บ้านน้อยพัฒนา	มีพื้นที่	๒,๕๐๐	ไร่	๔.๐๐	ตารางกิโลเมตร
หมู่ที่ ๑๗	บ้านใหม่อัมพวัน	มีพื้นที่	๒,๓๗๕	ไร่	๓.๘๐	ตารางกิโลเมตร

๑.๒ ลักษณะภูมิประเทศ

พื้นที่ของตำบลทะเลเมนชัย ส่วนใหญ่จะมีลักษณะเป็นที่ราบ ซึ่งพื้นที่ทางด้านตะวันออกจะมีความสูงมากกว่าทางด้านตะวันตก ดังนั้นจะลาดเทจากด้านตะวันออกมายังด้านตะวันตก พื้นที่ภายในเขตตำบลทะเลเมนชัย ส่วนใหญ่เป็นพื้นที่เพื่อการเกษตรไม่มีพื้นที่ป่าไม้ที่เป็นพื้นที่ป่าสงวนแห่งชาติ แต่จะมีเพียงที่สาธารณะประโยชน์ในบางพื้นที่ คือบ้านหนองม่วงน้อย บ้านหนองม่วงใต้ บ้านหนองไทร

๑.๓ ลักษณะภูมิอากาศ

ลักษณะภูมิอากาศของตำบลทะเลเมนชัย อำเภอลำปลายมาศ จังหวัดบุรีรัมย์ จัดอยู่ในลักษณะภูมิอากาศแบบมรสุมเขตร้อน ลักษณะภูมิอากาศแบบมรสุมเขตร้อนนี้ แบ่งได้ ๓ ฤดู

ฤดูฝน เริ่มตั้งแต่เดือน พฤษภาคม - ตุลาคม โดยได้รับอิทธิพลจากร่องอากาศต่ำจากพายุไซร่อนทำให้มีอากาศชุ่มชื้นและฝนตกชุก

ฤดูหนาว เริ่มตั้งแต่กลางเดือน พฤศจิกายน - มกราคม โดยได้รับอิทธิพลจากลมมรสุมตะวันออกเฉียงเหนือ ซึ่งจะพัดเอาความหนาวเย็นและความแห้งแล้งมาก

ฤดูร้อน เริ่มตั้งแต่เดือน กุมภาพันธ์ - กลางเดือนพฤษภาคม ซึ่งจะมีอากาศร้อนและ อบอุ่น

๑.๔ ลักษณะของดิน

สภาพดินโดยทั่วไปของตำบลทะเลเมนชัยมีเนื้อดินเป็นดินร่วนเหนียวปนทราย บริเวณที่ ดอนที่มีเนื้อดินเป็นดินร่วน และบริเวณที่ราบลุ่มเป็นดินร่วนเหนียวที่ใช้ในการทำนาบางส่วน

๑.๕ ลักษณะของแหล่งน้ำ

ลักษณะแหล่งน้ำของตำบลทะเลเม่นชัย ก็จะมีแหล่งน้ำที่เกิดโดยธรรมชาติ และแหล่งน้ำที่เกิดจากการสร้างโดยมนุษย์ ที่ใช้ในการอุปโภค - บริโภค และใช้ในการทำการเกษตร ดังนี้

แหล่งน้ำที่ธรรมชาติ

- ลำห้วย	๔	แห่ง
- หนองน้ำสาธารณะ	๕	แห่ง

แหล่งน้ำที่สร้างขึ้น

- ฝาย	๑	แห่ง
- ประปา	๑๐	แห่ง
- สระน้ำ	๖	แห่ง

๑.๖ ลักษณะของไม้และป่าไม้

ลักษณะของไม้และป่าไม้ตำบลทะเลเม่นชัย ส่วนใหญ่จะเป็นป่าเบญจพรรณ เป็นป่า ผลัดใบผสมหรือป่าเบญจพรรณมีลักษณะเป็นป่าโปร่งและยังมีไม้ไผ่ชนิดต่าง ๆ ขึ้นอยู่กระจัด กระจายทั่วไปพื้นที่ดินมักเป็นดินร่วนปนทราย ป่าไม้เป็นทรัพยากรธรรมชาติที่มีความสำคัญอย่างยิ่ง ต่อสิ่งมีชีวิต ไม่ว่าจะเป็นมนุษย์หรือสัตว์อื่นๆ เพราะป่าไม้มีประโยชน์ทั้งการเป็นแหล่งวัตถุดิบของปัจจัยสี่ คือ อาหาร เครื่องนุ่งห่ม ที่อยู่อาศัยและยารักษาโรคสำหรับมนุษย์ และยังมีประโยชน์ในการรักษาสมดุลของสิ่งแวดล้อมของชาวตำบลทะเลเม่นชัยอีกด้วย

๒. ด้านการเมือง/การปกครอง

องค์การบริหารส่วนตำบลทะเลเม่นชัย มีชุมชนทั้งหมด ๑๐ ชุมชน ประชาชนในชุมชนให้ความร่วมมือด้านการเลือกตั้งเป็นอย่างดี เช่น การเลือกตั้งสมาชิกสภาองค์การบริหารส่วนตำบล ปัญหาของการแข่งขันทางการเมืองค่อนข้างสูง มีจุดที่นำสังเกตคือ มีการย้ายเข้าย้ายออกช่วงที่จะมีการเลือกตั้ง ไม่ว่าจะเป็นการเลือกผู้ใหญ่บ้าน สมาชิกสภา นายกององค์การบริหารส่วนตำบล โดยเฉพาะการคัดเลือกผู้ใหญ่บ้าน การแก้ไขปัญหขององค์การบริหารส่วนตำบลคือ ขอความร่วมมือ ผู้นำ เจ้าหน้าที่ที่มีหน้าที่รับผิดชอบให้ระมัดระวัง สอดส่องพฤติกรรมและให้รายงานอำเภอทราบ การรณรงค์ ประชาสัมพันธ์ ให้ข้อมูลที่ถูกต้อง เกี่ยวกับข้อกฎหมายของการเลือกตั้งที่กระทำได้และทำไม่ได้ให้ประชาชนได้รับทราบ ปัญหาต่างๆ ที่เกิดขึ้นองค์การบริหารส่วนตำบลก็ได้พยายามแก้ไข โดยเรื่องจากการประชุมประชาคม ท้องถิ่นทุกชุมชนในเขตองค์การบริหารส่วนตำบล ในการจัดทำแผนพัฒนา จากผลการประชุมทุกครั้งที่องค์การบริหารส่วนตำบลจัดขึ้น มีประชาชนสนใจเข้าร่วมประชุมรวมทั้งแสดงความคิดเห็นที่หลากหลาย ส่งผลให้องค์การบริหารส่วนตำบลดำเนินงานตามความต้องการของประชาชน และประชาชนได้รับและมีส่วนร่วมในการพัฒนาองค์การบริหารส่วนตำบล นอกจากนี้องค์การบริหารส่วนตำบลได้จัดโครงการอื่นๆ สำหรับประชาชนอีกหลายโครงการ เพื่อนำความรู้และประสบการณ์ที่ได้รับมาพัฒนาองค์การบริหารส่วนตำบลให้เจริญเท่าเทียมกับองค์การบริหารส่วนตำบลอื่นๆ และองค์การบริหารส่วนตำบลมีโครงการจัดซื้อเครื่องมือเครื่องใช้ในการปฏิบัติงานให้ทันสมัยและมีประสิทธิภาพ โครงการบางโครงการต้องระงับไว้เนื่องจากข้อจำกัดด้านงบประมาณ มีอัตรากำลังพนักงานองค์การบริหารส่วนตำบลจำกัด ไม่เพียงพอต่อการตอบสนองความต้องการของประชาชนในด้านบริการ โดยองค์การบริหารส่วนตำบลแบ่งเขตการปกครอง ดังนี้

๒.๑ เขตการปกครอง

ตำบลทะเลเม่นชัย เป็นตำบลเก่าเริ่มมาพร้อมกับสมัยอำเภอลำปลายมาศตั้งเป็นกิ่งอำเภอ ในปี พ.ศ. ๒๔๗๙ ประชาชนส่วนใหญ่พูดภาษาอีสาน นับถือศาสนาพุทธ ประกอบไปด้วย ๑๗ หมู่บ้าน แยกอยู่ในเขตเทศบาล จำนวน ๗ หมู่บ้าน และอยู่ในเขต อบต.ทะเลเม่นชัย จำนวน ๑๐ หมู่บ้าน ในปี พ.ศ.

๒๕๓๗ ก็ได้มีการปรับปรุงการบริหารส่วนท้องถิ่นในส่วนพื้นที่ขององค์การบริหารส่วนจังหวัด ให้มีการบริหารส่วนตำบลขึ้นเป็น **องค์การบริหารส่วนตำบล (อบต.)** ตามพระราชบัญญัติสภาตำบลและองค์การบริหารส่วนตำบล พ.ศ. ๒๕๓๗ องค์การปกครองท้องถิ่นรูปแบบใหม่มีขนาดเล็ก และใกล้ชิดประชาชนในท้องถิ่นมากที่สุด องค์การบริหารส่วนตำบลทะเลเม่นชัย ได้ยกฐานะจากสภาตำบล เป็นองค์การบริหารส่วนตำบลทะเลเม่นชัย ตามประกาศกระทรวงมหาดไทย เมื่อวันที่ ๑๖ ธันวาคม ๒๕๓๙ โดยมีอาณาเขต ดังนี้

- **ทิศเหนือ** ติดตำบลตลาดโพธิ์ ตำบลบุโพธิ์ ตำบลเมืองแฝก อำเภอลำปลายมาศ จังหวัดบุรีรัมย์
- **ทิศใต้** ติดตำบลแสงพัน ตำบลหนองบัวโคก อำเภอลำปลายมาศ จังหวัดบุรีรัมย์
- **ทิศตะวันออก** ติดตำบลหนองตาต ตำบลพระครู อำเภอมือง จังหวัดบุรีรัมย์
- **ทิศตะวันตก** ติดตำบลหนองคู อำเภอลำปลายมาศ จังหวัดบุรีรัมย์

องค์การบริหารส่วนตำบลทะเลเม่นชัยแบ่งเขตการปกครอง

ตารางที่ ๑ ตารางทำเนียบกำนัน/ผู้ใหญ่บ้าน กำนันตำบลทะเลเม่นชัย ๑ คน ผู้ใหญ่บ้าน ๙ คน ผู้ช่วยผู้ใหญ่บ้าน ๒๐ คน ดังนี้

หมู่ที่	ชื่อหมู่บ้าน	ชื่อ-สกุล กำนัน/ผู้ใหญ่บ้าน	วันดำรง ตำแหน่ง	ผู้ช่วยผู้ใหญ่บ้าน
๔	บ้านหนองม่วง	นายจรัส นาคกระแสน์	๒๕ ม.ค. ๖๐	๑.นายบุญ บุญพร้อม ๒.นางทองพูน บุญอินทร์
๖	บ้านบริหารชนบท	นายนิวัฒน์ ทองทา	๑๗ มี.ย. ๕๒	๑.นางอำพร ชะรัมย์ ๒.นายสะอาด ณ อุบล
๘	บ้านหนองไทร	นางรำไพ รักษาอินทร์	๘ ม.ค. ๕๖	๑.นายสุทัศน์ วงศ์แสนสุข ๒.นางสาวสุณิษา พวงทอง
๙	บ้านหนองบัว	นายพลากร พูนนอก	๓๐ มี.ย. ๕๑	๑.นายสิวกกร คันทะชัย ๒.นายภาณุวัฒน์ ดีพันธ์
๑๐	บ้านหนองม่วงน้อย	นายรณกร แสนพล	๖ ธ.ค. ๖๑	๑.นายสาคร ห่อไธสง ๒.นายสำรวม แสนรัมย์
๑๑	บ้านหนองน้ำขุ่น	นางมาลี อินทรกำแหง	๕ พ.ย. ๕๑	๑.นายบุญมี ออกรรัมย์ ๒.นายวิชัย ลาลำโกน
๑๒	บ้านบุตาริต	นายทองคำ ผักขุมแสง	๑๔ ก.ค. ๕๓	๑.นายสมพงษ์ ดีชัยรัมย์ ๒.นายวิชิต บัวแก้ว
๑๕	บ้านหนองม่วงใต้	นายบัญชา สาระโท	๒๔ ก.ค. ๕๒	๑.นายพร แสนรัมย์ ๒.นางเดือนเพ็ญ แสนรัมย์
๑๖	บ้านน้อยพัฒนา	นายอุดร มีศรี	๑๑ ก.ย. ๕๒	๑.นายพีระพล ทองพิมาย ๒.นางทองสา เชื้อรัมย์
๑๗	บ้านใหม่อัมพวัน	นายกิตติพงศ์ ชะรัมย์ กำนันตำบลทะเลเม่นชัย	๒๗ ก.ค. ๕๑	๑.นายสุกรี แซกรรัมย์ ๒.นางสาวจันทพร แก้วกล้า

ตารางที่ ๒ ทำเนียบสารวัตรกำนันและแพทย์ประจำตำบล

หมู่ที่	ชื่อ - สกุล	ตำแหน่ง	วันดำรงตำแหน่ง	หมายเหตุ
๑๖	นายสำรวน นองสิน	สารวัตรกำนัน	๑๖ ม.ค. ๖๒	
๘	นายสวัสดิ์ คณะรัมย์	สารวัตรกำนัน	๑ มี.ค. ๕๖	
๔	นางนารี เลื่อนแสงทอง	แพทย์ประจำตำบล	๑๕ ต.ค. ๕๑	

๒.๒ การเลือกตั้ง

ประชาชนในเขตองค์การบริหารส่วนตำบลทะเลเม่นชัย ส่วนใหญ่ร่วมกิจกรรมทางการเมืองเสมอมาและประชาชนในเขตองค์การบริหารส่วนตำบลยังมีส่วนร่วมในการบริหารงาน การช่วยเหลืองาน เสนอแนะในกิจกรรมขององค์การบริหารส่วนตำบลในการดำเนินงานต่างๆ เช่น การประชุมประชาคมในการจัดแผนพัฒนาองค์การบริหารส่วนตำบลประชุมประชาคมแก้ไขปัญหาต่างๆ ฯลฯ

ตารางที่ ๓ สมาชิกสภาองค์การบริหารส่วนตำบลทะเลเม่นชัย ประกอบด้วย

ลำดับที่	ชื่อ-สกุล	ตำแหน่ง	วันดำรงตำแหน่ง	หมายเหตุ
๑	นายแสงเพชร เชื้อบรัมย์	ประธานสภา อบต.ทะเลเม่นชัย	๒๖ พฤศจิกายน ๒๕๕๖	
๒	นายสมพร พูนนอก	รองประธานสภา อบต.ทะเลเม่นชัย	๒๖ พฤศจิกายน ๒๕๕๖	
๓	น.ส.ชดาภา สุดสายเนตร	เลขานุการสภาฯ	๒๖ พฤศจิกายน ๒๕๕๖	
๔	นางสร้อย อินทะเว	สมาชิกสภา อบต. หมู่ที่ ๔	๑๔ พฤศจิกายน ๒๕๕๖	
๕	นางสุทิพย์ กุตาวัน	สมาชิกสภา อบต. หมู่ที่ ๖	๑๔ พฤศจิกายน ๒๕๕๖	
๖	นางวิภาวรรณ วันจันทร์	สมาชิกสภา อบต. หมู่ที่ ๖	๑๔ พฤศจิกายน ๒๕๕๖	
๗	นายไสว คณะรัมย์	สมาชิกสภา อบต. หมู่ที่ ๘	๑๔ พฤศจิกายน ๒๕๕๖	
๘	นายสมศักดิ์ เมืองแพน	สมาชิกสภา อบต. หมู่ที่ ๘	๑๔ พฤศจิกายน ๒๕๕๖	
๙	นายไพรินทร์ ชินรัมย์	สมาชิกสภา อบต. หมู่ที่ ๙	๑๔ พฤศจิกายน ๒๕๕๖	
๑๐	นายสมบัติ ทรารรัมย์	สมาชิกสภา อบต. หมู่ที่ ๑๐	๑๔ พฤศจิกายน ๒๕๕๖	
๑๑	นางสาวกองเงิน พุ่มพวง	สมาชิกสภา อบต. หมู่ที่ ๑๐	๑๔ พฤศจิกายน ๒๕๕๖	
๑๒	นายนนทกร ดวงทอง	สมาชิกสภา อบต. หมู่ที่ ๑๑	๑๔ พฤศจิกายน ๒๕๕๖	
๑๓	นางสายทอง ชารีคาน	สมาชิกสภา อบต. หมู่ที่ ๑๑	๑๔ พฤศจิกายน ๒๕๕๖	
๑๔	นายดี แซกรรัมย์	สมาชิกสภา อบต. หมู่ที่ ๑๒	๑๔ พฤศจิกายน ๒๕๕๖	
๑๕	นายสนั่น แซมรัมย์	สมาชิกสภา อบต. หมู่ที่ ๑๒	๑๔ พฤศจิกายน ๒๕๕๖	
๑๖	นายทวีศักดิ์ บุตดาวัน	สมาชิกสภา อบต. หมู่ที่ ๑๕	๑๔ พฤศจิกายน ๒๕๕๖	
๑๗	นายปัญญาพล แสนรัมย์	สมาชิกสภา อบต. หมู่ที่ ๑๕	๑๔ พฤศจิกายน ๒๕๕๖	
๑๘	นายวิชัย เข็กรรัมย์	สมาชิกสภา อบต. หมู่ที่ ๑๖	๑๔ พฤศจิกายน ๒๕๕๖	
๑๙	นายจำนงค์ ทรารรัมย์	สมาชิกสภา อบต. หมู่ที่ ๑๖	๑๔ พฤศจิกายน ๒๕๕๖	
๒๐	นายวิชาญ เพ็งพระจันทร์	สมาชิกสภา อบต. หมู่ที่ ๑๗	๑๔ พฤศจิกายน ๒๕๕๖	

ตารางที่ ๔ ทำเนียบฝ่ายบริหาร

ที่	ชื่อ-สกุล	ตำแหน่ง	วันดำรงตำแหน่ง	หมายเหตุ
๑	นายทองอยู่ อินทรกำแหง	นายก อบต.ทะเลเม่นชัย	๑๔ พฤศจิกายน ๒๕๕๖	
๒	นายสวัสดิ์ ทองสิริเรืองชัย	รองนายก อบต.ทะเลเม่นชัย	๒ ธันวาคม ๒๕๕๖	
๓	นางสมบัติ สีดาสะมา	รองนายก อบต.ทะเลเม่นชัย	๒ ธันวาคม ๒๕๕๖	
๔	นายชัยศิลป์ มีศรี	เลขานุการ นายก อบต.ทะเลเม่นชัย	๒ ธันวาคม ๒๕๕๖	

๓. ประชากร

๓.๑ ข้อมูลเกี่ยวกับจำนวนประชากร

หมู่ที่	ชื่อหมู่บ้าน	ชาย (คน)	หญิง (คน)	รวม (คน)	จำนวน ครัวเรือน (ครัวเรือน)	หมายเหตุ
๔	บ้านหนองม่วง	๓๔๕	๓๗๘	๗๒๓	๑๘๐	
๖	บ้านบริหารชนบท	๒๓๘	๒๒๖	๔๖๔	๑๒๗	
๘	บ้านหนองไทร	๔๖๓	๔๘๐	๙๔๓	๒๑๐	
๙	บ้านหนองบัว	๒๖๘	๒๗๓	๕๔๑	๑๓๖	
๑๐	บ้านหนองม่วงน้อย	๑๗๒	๑๘๒	๓๕๔	๑๐๕	
๑๑	บ้านหนองน้ำขุ่น	๓๒๔	๓๓๖	๖๖๐	๑๘๒	
๑๒	บ้านบุตาริต	๑๙๖	๒๒๗	๔๒๓	๙๙	
๑๕	บ้านหนองม่วงใต้	๒๕๖	๒๗๑	๕๒๗	๑๓๐	
๑๖	บ้านน้อยพัฒนา	๒๗๘	๒๕๕	๕๓๓	๑๒๘	
๑๗	บ้านใหม่อัมพวัน	๑๐๘	๑๒๘	๒๓๖	๖๐	
รวม		๒,๖๔๘	๒,๗๕๖	๕,๔๐๔	๑,๓๕๕	

ที่มา : ๑. สำนักบริหารการทะเบียน กรมการปกครอง อำเภอลำปลายมาศ (ข้อมูล ณ เดือน กันยายน พ.ศ. ๒๕๖๑)

๓.๒ ช่วงอายุและจำนวนประชากร

ช่วงอายุ	ชาย (คน)	หญิง (คน)	รวม (คน)	หมายเหตุ
๐-๕	๑๖๙	๑๙๘	๓๖๗	
๖-๑๕	๓๑๘	๒๗๙	๕๙๗	
๑๖-๒๕	๔๐๐	๔๐๔	๘๐๔	
๒๖-๓๕	๓๙๗	๓๗๑	๗๖๘	
๓๖-๔๕	๔๐๔	๔๓๗	๘๔๑	
๔๖-๕๙	๕๔๓	๕๙๐	๑,๑๓๓	
๖๐ ปีขึ้นไป	๔๑๓	๔๖๑	๘๗๔	
รวมทั้งสิ้น	๒,๖๔๘	๒,๗๕๖	๕,๔๐๔	

๔. สภาพทางสังคม

๔.๑ การศึกษา

๔.๑.๑ โรงเรียนประถมศึกษา ๔ แห่ง ได้แก่

- ๑) โรงเรียนบ้านหนองม่วง
- ๒) โรงเรียนบ้านหนองบัว
- ๖) โรงเรียนบ้านหนองไทร
- ๔) โรงเรียนบ้านบริหารชนบท

๔.๑.๒ โรงเรียนมัธยมศึกษา

- ๑) โรงเรียนทะเลเม่นชัยพิทยาคม จำนวน ๑ แห่ง

๔.๑.๓ ศูนย์พัฒนาเด็กเล็ก

- ๑) ศูนย์พัฒนาเด็กวัดอัมพวัน จำนวน ๑ แห่ง

๔.๑.๔ ศูนย์การศึกษาออกโรงเรียนตำบลทะเลเมนชัย

๑) ศูนย์บ้านใหม่อัมพวัน หมู่ที่ ๑๗ จำนวน ๑ แห่ง

๔.๒ สาธารณสุข

จากการสำรวจข้อมูลพื้นฐานพบว่า ประชาชนกรส่วนมากมีสุขภาพที่ดี มีการคัดกรองสุขภาพให้กับประชาชนกลุ่มเสี่ยง โรคที่มักเกิดแก่ประชากรในชุมชน เช่นกัน ได้แก่ โรคความดัน เบาหวาน โรคเอดส์ โรคไข้เลือดออก มือ-ปาก-เท้าในเด็ก และโรคอื่นๆ อีกมาก มีสถิติเข้ารับการรักษาพยาบาล ปัญหาคือประชาชนบางรายไม่ยอมไปคัดกรองหรือตรวจสุขภาพประจำปี การแก้ไขปัญหาคือ อบต. และโรงพยาบาลส่งเสริมสุขภาพตำบล ได้จัดกิจกรรมร่วมมือกันรณรงค์ให้ชุมชนเห็นความสำคัญในเรื่องนี้ซึ่งก็ได้ผลในระดับหนึ่ง ประชาชนให้ความร่วมมือเป็นอย่างดี แต่ต้องเป็นการดำเนินการอย่างต่อเนื่องเป็นประจำทุกปี สำหรับเด็กแรกเกิด - ๖ ปี ผู้ปกครองสามารถเลี้ยงดูตรงตามเกณฑ์มาตรฐาน จากการสำรวจข้อมูลพื้นฐาน บางครัวเรือนไม่ได้กินอาหารที่ถูกสุขลักษณะ การใช้ยาเพื่อบำบัดอาการเจ็บป่วยที่ไม่เหมาะสม การออกกำลังกายยังไม่สม่ำเสมอ และประชากรส่วนมากไม่ได้รับการตรวจสุขภาพ ปัญหาเหล่านี้ อบต.พยายามอย่างยิ่งที่จะแก้ไข โดยร่วมมือกับโรงพยาบาลส่งเสริมสุขภาพตำบล จัดกิจกรรมเพื่อแก้ไขปัญหา

๑) โรงพยาบาลส่งเสริมสุขภาพตำบล จำนวน ๑ แห่ง

๔.๓ อาชญากรรม

องค์การบริหารส่วนตำบลไม่มีเหตุอาชญากรรมเกิดขึ้น แต่มีเหตุการณ์ลักขโมยทรัพย์สินประชาชน ซึ่งองค์การบริหารส่วนตำบลก็ได้ดำเนินการป้องกันการเกิดเหตุดังกล่าว จากการสำรวจข้อมูลพื้นฐานพบว่า ส่วนมากครัวเรือนมีการป้องกันอุบัติเหตุอย่างถูกวิธี มีความปลอดภัยในชีวิตและทรัพย์สิน วิธีการแก้ปัญหาขององค์การบริหารส่วนตำบลที่สามารถดำเนินการได้ตามอำนาจหน้าที่และงบประมาณที่มีอยู่อย่างจำกัด คือการติดตั้งกล้องวงจรปิดในจุดที่เป็นที่สาธารณะ ติดตั้งสัญญาณไฟกระพริบทางร่วมทางแยก และลูกศรบอกทาง รวมทั้งได้ตั้งจุดตรวจ จุดสกัด จุดบริการ ในช่วงเทศกาลที่มีวันหยุดหลายวันเพื่ออำนวยความสะดวกให้กับประชาชน ทั้งที่มีการร่วมมือกันหลายฝ่าย เป็นเรื่องที่ทางองค์การบริหารส่วนตำบลจะต้องหาวิธีที่จะแก้ไขปัญหาให้กับประชาชนต่อไปตามอำนาจหน้าที่ที่สามารถดำเนินการได้

๔.๔ ยาเสพติด

ปัญหาเสพติดในชุมชนขององค์การบริหารส่วนตำบล จากการที่ทางสถานีตำรวจภูธรทะเลเมนชัยได้แจ้งให้แก่องค์การบริหารส่วนตำบลทราบนั้นพบว่าในเขตองค์การบริหารส่วนตำบลมีผู้ที่ติดยาเสพติดแต่เมื่อเทียบกับพื้นที่อื่นถือว่าน้อย และยังไม่พบผู้ค้า เหตุผลก็เนื่องมาจากว่าได้รับความร่วมมือกับทางผู้นำ ประชาชน หน่วยงานขององค์การบริหารส่วนตำบลที่ช่วยสอดส่องดูแลอยู่เป็นประจำ การแก้ไขปัญหาขององค์การบริหารส่วนตำบลสามารถทำได้เฉพาะตามอำนาจหน้าที่เท่านั้น เช่น การณรงค์ การประชาสัมพันธ์ การแจ้งเบาะแส การฝึกอบรมให้ความรู้ ถ้านอกเหนือจากอำนาจหน้าที่ ก็เป็นเรื่องของอำเภอหรือตำรวจแล้วแต่กรณี ทั้งนี้ องค์การบริหารส่วนตำบลก็ได้ให้ความร่วมมือมาโดยตลอด

๔.๕ การสังคมสงเคราะห์

องค์การบริหารส่วนตำบลได้ดำเนินการด้านสังคมสงเคราะห์ ดังนี้

๑. ดำเนินการจ่ายเบี้ยยังชีพให้กับผู้สูงอายุ ผู้พิการ และผู้ป่วยเอดส์
๒. รับลงทะเบียนและประสานโครงการเงินอุดหนุนเพื่อการเลี้ยงดูเด็กแรกเกิด
๓. ประสานการทำบัตรผู้พิการ

๕. ระบบบริการพื้นฐาน

๕.๑ การคมนาคมขนส่ง

การคมนาคมสะดวก มีถนนสายหลัก คือ ถนนสายจากเขตเทศบาลตำบลทะเลเมนชัย - บ้านหนองน้ำขุ่น - บ้านหนองบัว - เป็นถนนลาดยาง

๕.๒ การไฟฟ้า

การขยายเขตไฟฟ้า ปัจจุบันมีไฟฟ้าใช้ทุกครัวเรือน คิดเป็น ๑๐๐ เปอร์เซ็นต์ ปัญหาคือไฟฟ้าส่องสว่างทางหรือที่สาธารณะยังไม่สามารถดำเนินการครอบคลุมพื้นที่ได้ทั้งหมด เนื่องจากพื้นที่ที่มีความต้องการให้ติดตั้งไฟฟ้าส่องสว่างนั้นยังไม่เป็นที่สาธารณะ องค์การบริหารส่วนตำบล ทะเมนชัยจึงไม่สามารถดำเนินการได้เช่นเดียวกับถนน การแก้ปัญหาคือ ประสานความร่วมมือกันในหลายๆ ฝ่าย เพื่อที่จะทำความเข้าใจกับประชาชนในพื้นที่

๕.๓ การประปา

การประปา องค์การบริหารส่วนตำบล มีจำนวน ๑๐ แห่ง

๖. ระบบเศรษฐกิจ

๖.๑ การเกษตร

ประชากรในเขตองค์การบริหารส่วนตำบล ร้อยละ ๘๐ ประกอบอาชีพเกษตรกรรม ผลผลิตทางการเกษตรที่สำคัญ ได้แก่ ข้าว มันสำปะหลัง อ้อย ดังนี้

- อาชีพเกษตรกรรม	ร้อยละ	๘๐	ของจำนวนประชากรทั้งหมด
- อาชีพเลี้ยงสัตว์	ร้อยละ	๘	ของจำนวนประชากรทั้งหมด
- อาชีพรับจ้าง	ร้อยละ	๗	ของจำนวนประชากรทั้งหมด
- อาชีพค้าขาย	ร้อยละ	๕	ของจำนวนประชากรทั้งหมด

๖.๒ การประมง

(ในเขตองค์การบริหารส่วนตำบลทะเมนชัยไม่มีการประมง)

๖.๓ การปศุสัตว์

ส่วนใหญ่เป็นการประกอบการในลักษณะเลี้ยงในครัวเรือนเป็นอาชีพหลักและอาชีพเสริม เช่น การเลี้ยงไก่ เป็ด โค สุกร กระบือ เป็นต้น

๖.๔ การบริการ

โรงแรม	-	แห่ง
ร้านอาหาร	๒	แห่ง
โรงพยาบาล	-	แห่ง
สถานีขนส่ง	-	แห่ง (ท่ารถ ๑ แห่ง)
ร้านเกมส์	๑	แห่ง

๖.๕ การท่องเที่ยว

ในเขตองค์การบริหารส่วนตำบลไม่มีแหล่งท่องเที่ยว แต่ได้ส่งเสริมในด้านขนบธรรมเนียมประเพณีต่างๆ ให้เกิดขึ้นในชุมชน

๖.๖ อุตสาหกรรม

- จำนวนกิจการอุตสาหกรรมขนาดเล็ก (โรงสีขนาดเล็ก) จำนวน ๓๑ แห่ง

๖.๗ การพาณิชย์และกลุ่มอาชีพ

การพาณิชย์

ร้านค้าต่างๆ	๔๓	แห่ง	โรงฆ่าสัตว์	-	แห่ง
ซูเปอร์มาเก็ต	-	แห่ง	บริการร้านซักรีด	๑	แห่ง

กลุ่มอาชีพ

มีกลุ่มอาชีพ จำนวน ๑ กลุ่ม
๑. กลุ่มอาชีพทอเสื่อกกบ้านบุตาริต

๖.๘ แรงงาน

จากการสำรวจข้อมูลพื้นฐานพบว่า ประชากรที่มีอายุ ๑๕ - ๖๐ ปี อยู่ในกำลังแรงงาน โดยเฉพาะแรงงานด้านการเกษตร ประชากรอายุระหว่าง ๒๕ - ๕๐ ปี บางส่วน ไปรับจ้างทำงานนอกพื้นที่ รวมทั้งแรงงานที่ไปทำงานต่างประเทศ ปัญหาที่พบคือ ประชากรต้องไปทำงานนอกพื้นที่ในเมืองที่มีโรงงานอุตสาหกรรม บริษัท ห้างร้านใหญ่ๆ เพราะในพื้นที่ไม่มีโรงงานอุตสาหกรรมที่มีการจ้างแรงงาน เยอะ เพราะพื้นที่ส่วนมากเป็นที่อยู่อาศัย ปัญหานี้ยังไม่สามารถแก้ไขได้

๗. เศรษฐกิจพอเพียงท้องถิ่น (ด้านการเกษตรและแหล่งน้ำ)

บ้านหนองม่วง หมู่ที่ ๔

๗.๑ ข้อมูลพื้นฐานของหมู่บ้านหรือชุมชน

บ้านหนองม่วง หมู่ที่ ๔ ตำบลทะเลเม่นชัย อำเภอลำปลายมาศ จังหวัดบุรีรัมย์ จำนวนประชากรทั้งหมด ๓๒๓ คน ชาย ๓๔๕ คน หญิง ๓๗๘ คน ครัวเรือนทั้งหมด ๑๘๐ ครัวเรือน พื้นที่ทั้งหมด ๖๒๕ ไร่ ๑.๐๐ ตารางกิโลเมตร

๗.๒ ข้อมูลด้านการเกษตร

ประเภทของการทำการเกษตร		จำนวน	ผลผลิตเฉลี่ย (กก./ไร่)	ต้นทุนการผลิตเฉลี่ย (บาท/ไร่)	ราคาขายโดยเฉลี่ย (บาท/ไร่)
๑. ทำนา	๑. ในเขตชลประทานครัวเรือนไร่กก./ไร่บาท/ไร่บาท/ไร่
	๒. นอกเขตชลประทาน	๑๒๐ ครัวเรือน ๑,๙๘๕ ไร่	๔๐๐ กก./ไร่	๒,๐๐๐ บาท/ไร่	๓,๒๐๐ บาท/ไร่
๒. ทำสวน	สวน.....ครัวเรือนไร่กก./ไร่บาท/ไร่บาท/ไร่
	สวน.....ครัวเรือนไร่กก./ไร่บาท/ไร่บาท/ไร่
๓. ทำไร่	๑. ไร่อ้อย	๘ ครัวเรือน ๗๕ ไร่	๑๕,๐๐๐ กก./ไร่	๘,๕๐๐ บาท/ไร่	๑๕,๐๐๐ บาท/ไร่
	๒. ไร่ข้าวโพดครัวเรือนไร่กก./ไร่บาท/ไร่บาท/ไร่
	๓. ไร่มันสำปะหลัง	๕ ครัวเรือน ๑๕ ไร่	๓,๕๐๐ กก./ไร่	๑,๒๐๐ บาท/ไร่	๓,๕๐๐ บาท/ไร่
	๔. อื่นๆ(โปรดระบุ)รับจ้าง.....	- ครัวเรือนไร่กก./ไร่บาท/ไร่บาท/ไร่
๔. อื่นๆ	๑. อื่นๆ(โปรดระบุ)ค้าขาย.....	- ครัวเรือนไร่กก./ไร่บาท/ไร่บาท/ไร่

๗.๓ ข้อมูลด้านแหล่งน้ำทางการเกษตร

แหล่งน้ำทางการเกษตร	ความเพียงพอของปริมาณน้ำฝนที่ใช้ในการทำ การเกษตร		หากไม่เพียงพอหมู่บ้านนี้มี น้ำทางการเกษตรไม่ เพียงพอในช่วงเดือนใด
	เพียงพอ	ปริมาณน้ำฝนที่ตกโดยเฉลี่ยใน ปีที่ผ่านมา (มิลลิเมตร) กรณีที่ ทราบโปรดระบุ	
๓.๑) ปริมาณน้ำฝน		ไม่เพียงพอ	
แหล่งน้ำทางการเกษตร	จำนวน (แห่ง)	ความเพียงพอของน้ำเพื่อ การเกษตรตลอดทั้งปี	
		เพียงพอ(แห่ง)	
๓.๒) แหล่งน้ำธรรมชาติ			
<input type="checkbox"/> ๑. แม่น้ำ	-	-	

<input checked="" type="checkbox"/> ๒. ห้วย/ลำธาร	๑	✓	
<input type="checkbox"/> ๓. คลอง	-	-	
<input type="checkbox"/> ๔. ท่อน้ำ/บึง	-	-	<input type="checkbox"/> ม.ค.
<input type="checkbox"/> ๕. น้ำตก	-	-	<input type="checkbox"/> ก.พ.
<input type="checkbox"/> ๖. อื่นๆ (โปรดระบุ) ๖.๑.....๖.๒..... ๖.๓.....	-	-	<input type="checkbox"/> มี.ค. <input type="checkbox"/> เม.ย. <input type="checkbox"/> พ.ค. <input type="checkbox"/> มิ.ย.
๓.๓) แหล่งน้ำที่มนุษย์สร้างขึ้น			
<input type="checkbox"/> ๑. แก้มลิง	-	-	<input type="checkbox"/> ก.ค.
<input type="checkbox"/> ๒. อ่างเก็บน้ำ	-	-	<input type="checkbox"/> ส.ค.
<input type="checkbox"/> ๓. ฝาย	-	-	<input checked="" type="checkbox"/> ก.ย.
<input checked="" type="checkbox"/> ๔. สระ	๑	๑	<input type="checkbox"/> ต.ค.
<input type="checkbox"/> ๕. คลองชลประทาน	-	-	<input type="checkbox"/> พ.ย.
<input type="checkbox"/> ๖. อื่นๆ (โปรดระบุ) ๖.๑.....๖.๒..... ๖.๓.....	-	-	<input type="checkbox"/> ธ.ค.

๗.๔ ข้อมูลด้านแหล่งน้ำกิน น้ำใช้ (หรือน้ำเพื่อการอุปโภค บริโภค)

แหล่งน้ำ	จำนวน (แห่ง)	การใช้งาน		ความเพียงพอของน้ำ อุปโภค บริโภค ตลอดทั้งปี เพียงพอ (แห่ง)	หากไม่เพียงพอหมู่บ้านนี้มี น้ำทางการเกษตรไม่เพียงพอ ในช่วงเดือนใด
		ใช้ได้ (แห่ง)	ใช้ไม่ได้ (แห่ง)		
๑. บ่อบาดาลสาธารณะ	-	-	-	-	<input type="checkbox"/> ม.ค.
๒. บ่อน้ำตื้นสาธารณะ	๑	✓	-	-	<input type="checkbox"/> ก.พ.
๓. ประปาหมู่บ้าน (ของ องค์กรปกครองส่วน ท้องถิ่น)	๑	✓	-	-	<input type="checkbox"/> มี.ค. <input type="checkbox"/> เม.ย. <input checked="" type="checkbox"/> พ.ค.
๔. ระบบประปา (การ ประปาส่วนภูมิภาค)	-	-	-	-	<input type="checkbox"/> มิ.ย. <input type="checkbox"/> ก.ค.
๕. แหล่งน้ำธรรมชาติ	๑	✓	-	-	<input type="checkbox"/> ส.ค.
๖. อื่นๆ ๑)..... ๒).....					<input type="checkbox"/> ก.ย. <input type="checkbox"/> ต.ค. <input type="checkbox"/> พ.ย. <input type="checkbox"/> ธ.ค.

บ้านบริหารชนบท หมู่ที่ ๖

๗.๑ ข้อมูลพื้นฐานของหมู่บ้านหรือชุมชน

บ้านบริหารชนบท หมู่ที่ ๖ ตำบลทะเลน้อย อำเภอลำปลายมาศ จังหวัดบุรีรัมย์ จำนวนประชากรทั้งหมด ๔๖๔ คน ชาย ๒๓๘ คน หญิง ๒๒๖ คน ครรภ์เรือนทั้งหมด ๑๒๗ ครรภ์เรือนพื้นที่ทั้งหมด ๓,๓๔๓.๗๕ ไร่ ๕.๓๕ ตารางกิโลเมตร

๗.๒ ข้อมูลด้านการเกษตร

ประเภทของการทำการเกษตร		จำนวน	ผลผลิตเฉลี่ย (กก./ไร่)	ต้นทุนการผลิตเฉลี่ย (บาท/ไร่)	ราคาขายโดยเฉลี่ย (บาท/ไร่)
๑. ทำนา	๑. ในเขตชลประทาน-.....ครรภ์เรือน-.....ไร่-.....กก./ไร่-.....บาท/ไร่-.....บาท/ไร่
	๒. นอกเขตชลประทาน	๖๕ ครรภ์เรือน๖๐๐.....ไร่	๔๐๐ กก./ไร่	๓,๕๐๐ บาท/ไร่	๔,๐๐๐ บาท/ไร่

๒. ทำสวน	สวน.....คร้วเรือนไร่กก./ไร่บาท/ไร่บาท/ไร่
	สวน.....คร้วเรือนไร่กก./ไร่บาท/ไร่บาท/ไร่
๓. ทำไร่	๑. ไร่อ้อยคร้วเรือนไร่ กก./ไร่ บาท/ไร่ บาท/ไร่
	๒. ไร่ข้าวโพดคร้วเรือนไร่กก./ไร่บาท/ไร่บาท/ไร่
	๓. ไร่มันสำปะหลังคร้วเรือนไร่กก./ไร่บาท/ไร่บาท/ไร่
	๔. อื่นๆ(โปรดระบุ)คร้วเรือนไร่กก./ไร่บาท/ไร่บาท/ไร่
๔. อื่นๆ	๑. อื่นๆ(โปรดระบุ)คร้วเรือนไร่กก./ไร่บาท/ไร่บาท/ไร่

๗.๓ ข้อมูลด้านแหล่งน้ำทางการเกษตร

แหล่งน้ำทางการเกษตร	ความเพียงพอของปริมาณน้ำฝนที่ใช้ในการทำ การเกษตร		หากไม่เพียงพอ หมู่บ้านนี้มีน้ำทาง การเกษตรไม่เพียงพอ ในช่วงเดือนใด
	เพียงพอ	ปริมาณน้ำฝนที่ตกโดยเฉลี่ย ในปีที่ผ่านมา (มิลลิเมตร) กรณีที่ทราบโปรดระบุ	
๓.๑) ปริมาณน้ำฝน		ไม่เพียงพอ	
๓.๒) แหล่งน้ำธรรมชาติ			<input type="checkbox"/> ม.ค. <input type="checkbox"/> ก.พ. <input type="checkbox"/> มี.ค. <input checked="" type="checkbox"/> เม.ย. <input checked="" type="checkbox"/> พ.ค. <input checked="" type="checkbox"/> มิ.ย. <input checked="" type="checkbox"/> ก.ค. <input checked="" type="checkbox"/> ส.ค. <input checked="" type="checkbox"/> ก.ย. <input type="checkbox"/> ต.ค. <input type="checkbox"/> พ.ย. <input type="checkbox"/> ธ.ค.
<input type="checkbox"/> ๑. แม่น้ำ			
<input type="checkbox"/> ๒. ห้วย/ลำธาร			
<input type="checkbox"/> ๓. คลอง			
<input type="checkbox"/> ๔. หนองน้ำ/บึง			
<input type="checkbox"/> ๕. น้ำตก			
<input type="checkbox"/> ๖. อื่นๆ (โปรดระบุ)			
๓.๓) แหล่งน้ำที่มนุษย์สร้างขึ้น			
<input type="checkbox"/> ๑. แก้มลิง			
<input type="checkbox"/> ๒. อ่างเก็บน้ำ			
<input type="checkbox"/> ๓. ฝาย			
<input type="checkbox"/> ๔. สระ			
<input type="checkbox"/> ๕. คลองชลประทาน			
<input type="checkbox"/> ๖. อื่นๆ (โปรดระบุ)			

๗.๔ ข้อมูลด้านแหล่งน้ำกิน น้ำใช้ (หรือน้ำเพื่อการอุปโภค บริโภค)

แหล่งน้ำ	จำนวน (แห่ง)	การใช้งาน		ความเพียงพอของน้ำ อุปโภค บริโภค ตลอดทั้งปี	หากไม่เพียงพอหมู่บ้าน นี้มีน้ำทางการเกษตรไม่ เพียงพอในช่วงเดือนใด
		ใช้ได้ (แห่ง)	ใช้ไม่ได้ (แห่ง)		
๑. บ่อบาดาลสาธารณะ	-	-	-	-	<input type="checkbox"/> ม.ค. <input type="checkbox"/> ก.พ. <input type="checkbox"/> มี.ค. <input checked="" type="checkbox"/> เม.ย.
๒. บ่อน้ำตื้นสาธารณะ	๒	✓	-	-	
๓. ประปาหมู่บ้าน(ของ องค์กรปกครองส่วน ท้องถิ่น)	๒	✓	-	-	

๔.ระบบประปา(การประปาส่วนภูมิภาค)	-	-	-	-	<input checked="" type="checkbox"/> พ.ค.
๕.แหล่งน้ำธรรมชาติ	-	-	-	-	<input checked="" type="checkbox"/> ม.ย. <input checked="" type="checkbox"/> ก.ค. <input type="checkbox"/> ส.ค.
๖.อื่นๆ					<input type="checkbox"/> ก.ย. <input type="checkbox"/> ต.ค. <input type="checkbox"/> พ.ย. <input type="checkbox"/> ธ.ค.

บ้านหนองไทร หมู่ที่ ๘

๗.๑ ข้อมูลพื้นฐานของหมู่บ้านหรือชุมชน

บ้านหนองไทร หมู่ที่ ๘ ตำบลทะเลหม่นชัย อำเภอลำปลายมาศ จังหวัดบุรีรัมย์ จำนวนประชากรทั้งหมด ๙๔๓ คน ชาย ๔๖๓ คน หญิง ๔๘๐ คน ครัวเรือนทั้งหมด ๒๑๐ ครัวเรือน พื้นที่ทั้งหมด ๔,๐๓๑.๒๕ ไร่ ๖.๔๕ ตารางกิโลเมตร

๗.๒ ข้อมูลด้านการเกษตร

ประเภทของการทำการเกษตร		จำนวน	ผลผลิตเฉลี่ย (กก./ไร่)	ต้นทุนการผลิตเฉลี่ย (บาท/ไร่)	ราคาขายโดยเฉลี่ย (บาท/ไร่)
๑. ทำนา	๑.ในเขตชลประทานครัวเรือนไร่กก./ไร่บาท/ไร่บาท/ไร่
	๒.นอกเขตชลประทาน	๙๒ ครัวเรือน ๑,๐๒๗ ไร่	๔๐๐ กก./ไร่	๒,๐๐๐ บาท/ไร่	๔,๐๐๐ บาท/ไร่
๒. ทำสวน	สวน.....ครัวเรือนไร่กก./ไร่บาท/ไร่บาท/ไร่
	สวน.....ครัวเรือนไร่กก./ไร่บาท/ไร่บาท/ไร่
	สวน.....ครัวเรือนไร่กก./ไร่บาท/ไร่บาท/ไร่
	สวน.....ครัวเรือนไร่กก./ไร่บาท/ไร่บาท/ไร่
๓. ทำไร่	๑. ไร่อ้อย	๒๕ ครัวเรือน ๒๐๐ ไร่	๑๐,๐๐๐กก./ไร่	๕,๐๐๐บาท/ไร่	๑๐,๐๐๐ บาท/ ไร่
	๒. ไร่ข้าวโพดครัวเรือนไร่กก./ไร่บาท/ไร่บาท/ไร่
	๓. ไร่มันสำปะหลังครัวเรือนไร่ กก./ไร่ บาท/ไร่	๑๐,๐๐๐บาท/ไร่
	๔. อื่นๆ(โปรดระบุ)อย่างพารา..... ครัวเรือนไร่กก./ไร่ บาท/ไร่บาท/ไร่
๔. อื่นๆ	๑. อื่นๆ(โปรดระบุ)ครัวเรือนไร่กก./ไร่บาท/ไร่บาท/ไร่

๗.๓ ข้อมูลด้านแหล่งน้ำทางการเกษตร

แหล่งน้ำทางการเกษตร	ความเพียงพอของปริมาณน้ำฝนที่ใช้ในการทำการเกษตร		หากไม่เพียงพอหมู่บ้านนี้มีน้ำทางการเกษตรไม่เพียงพอในช่วงเดือนใด
	เพียงพอ	ปริมาณน้ำฝนที่ตกโดยเฉลี่ยในปีที่ผ่านมา (มิลลิเมตร) กรณีที่ทราบโปรดระบุ	
๓.๑) ปริมาณน้ำฝน		ไม่เพียงพอ	
แหล่งน้ำทางการเกษตร	จำนวน (แห่ง)	ความเพียงพอของน้ำเพื่อการเกษตรตลอดทั้งปี เพียงพอ(แห่ง)	
๓.๒) แหล่งน้ำธรรมชาติ			<input type="checkbox"/> ม.ค.
<input type="checkbox"/> ๑. แม่น้ำ	-	-	<input type="checkbox"/> ก.พ.

<input type="checkbox"/> ๒. ห้วย/ลำธาร	-	-	<input type="checkbox"/> มี.ค.
<input type="checkbox"/> ๓. คลอง	-	-	<input checked="" type="checkbox"/> เม.ย.
<input checked="" type="checkbox"/> ๔. ท่อน้ำ/บึง	๒	-	<input checked="" type="checkbox"/> พ.ค.
<input type="checkbox"/> ๕. น้ำตก	-	-	<input checked="" type="checkbox"/> มิ.ย.
<input type="checkbox"/> ๖. อื่นๆ (โปรดระบุ)	-	-	<input checked="" type="checkbox"/> ก.ค.
๓.๓) แหล่งน้ำที่มนุษย์สร้างขึ้น			<input checked="" type="checkbox"/> ส.ค.
<input type="checkbox"/> ๑. แก้มลิง	-	-	<input checked="" type="checkbox"/> ก.ย.
<input type="checkbox"/> ๒. อ่างเก็บน้ำ	-	-	<input type="checkbox"/> ต.ค.
<input type="checkbox"/> ๓. ฝาย	-	-	<input type="checkbox"/> พ.ย.
<input type="checkbox"/> ๔. สระ	-	-	<input type="checkbox"/> ธ.ค.

๗.๔ ข้อมูลด้านแหล่งน้ำกิน น้ำใช้ (หรือน้ำเพื่อการอุปโภค บริโภค)

แหล่งน้ำ	จำนวน (แห่ง)	การใช้งาน		ความเพียงพอของน้ำ อุปโภค บริโภค ตลอดทั้งปี	หากไม่เพียงพอหมู่บ้านนี้มี น้ำทางการเกษตรไม่ เพียงพอในช่วงเดือนใด
		ใช้ได้ (แห่ง)	ใช้ไม่ได้ (แห่ง)	เพียงพอ (แห่ง)	
๑. บ่อบาดาลสาธารณะ	๒	<input checked="" type="checkbox"/>	<input checked="" type="checkbox"/>	-	<input type="checkbox"/> ม.ค.
๒. บ่อน้ำตื้นสาธารณะ	-	-	-	-	<input type="checkbox"/> ก.พ.
๓. ประปาหมู่บ้าน (ของ องค์กรปกครองส่วน ท้องถิ่น)	๑	<input checked="" type="checkbox"/>	-	-	<input checked="" type="checkbox"/> มี.ค.
๔. ระบบประปา (การ ประปาส่วนภูมิภาค)	-	-	-	-	<input checked="" type="checkbox"/> เม.ย.
๕. แหล่งน้ำธรรมชาติ	-	-	-	-	<input checked="" type="checkbox"/> พ.ค.
๖. อื่นๆ					<input checked="" type="checkbox"/> มิ.ย.
					<input checked="" type="checkbox"/> ก.ค. <input type="checkbox"/> ต.ค.
					<input checked="" type="checkbox"/> ส.ค. <input type="checkbox"/> พ.ย.
					<input type="checkbox"/> ก.ย. <input type="checkbox"/> ธ.ค.

บ้านหนองบัว หมู่ที่ ๙

๗.๑ ข้อมูลพื้นฐานของหมู่บ้านหรือชุมชน

บ้านหนองบัว หมู่ที่ ๙ ตำบลทะเลน้อย อำเภอลำปลายมาศ จังหวัดบุรีรัมย์ จำนวนประชากรทั้งหมด ๕๔๑ คน ชาย ๒๖๘ คน หญิง ๒๗๓ คน ครุฑเรือนทั้งหมด ๑๓๖ ครุฑเรือน พื้นที่ทั้งหมด ๒,๑๘๗.๕๐ ไร่ ๓.๕๐ ตารางกิโลเมตร

๗.๒ ข้อมูลด้านการเกษตร

ประเภทของการทำการเกษตร		จำนวน	ผลผลิตเฉลี่ย (กก./ไร่)	ต้นทุนการผลิตเฉลี่ย (บาท/ไร่)	ราคาขายโดยเฉลี่ย (บาท/ไร่)
๑. ทำนา	๑. ในเขตชลประทานครุฑเรือนไร่กก./ไร่บาท/ไร่บาท/ไร่
	๒. นอกเขตชลประทาน	๘๐ ครุฑเรือน ๘๗๐ ไร่	๔๐๐ กก./ไร่	๑๕,๐๐๐ บาท/ไร่	๒,๖๐๐ บาท/ไร่
๒. ทำสวน	สวน.....ครุฑเรือนไร่กก./ไร่	๑,๕๐๐ บาท/ไร่	๓,๐๐๐ บาท/ไร่
	สวน.....ครุฑเรือนไร่กก./ไร่บาท/ไร่บาท/ไร่
	สวน.....ครุฑเรือนไร่กก./ไร่บาท/ไร่บาท/ไร่
	สวน.....ครุฑเรือนไร่กก./ไร่บาท/ไร่บาท/ไร่

๓. ทำไร่	๑. ไร่อ้อยคริวเรือนไร่	๑,๕๐๐กก./ไร่	๑,๘๐๐บาท/ไร่	๑๐,๕๐๐บาท/ไร่
	๒. ไร่ข้าวโพดคริวเรือนไร่กก./ไร่บาท/ไร่บาท/ไร่
	๓. ไร่มันสำปะหลังคริวเรือนไร่กก./ไร่บาท/ไร่บาท/ไร่
	๔. อื่นๆ(โปรดระบุ)คริวเรือนไร่กก./ไร่บาท/ไร่บาท/ไร่
๔. อื่นๆ	๑. อื่นๆ(โปรดระบุ)คริวเรือนไร่กก./ไร่บาท/ไร่บาท/ไร่

๗.๓ ข้อมูลด้านแหล่งน้ำทางการเกษตร

แหล่งน้ำทางการเกษตร	ความเพียงพอของปริมาณน้ำฝนที่ใช้ในการทำการเกษตร		หากไม่เพียงพอหมู่บ้าน นี้มีน้ำทางการเกษตรไม่ เพียงพอในช่วงเดือนใด
	เพียงพอ	ปริมาณน้ำฝนที่ตกโดยเฉลี่ยในปี ที่ผ่านมา (มิลลิเมตร) กรณีที่ ทราบโปรดระบุ	
๓.๑) ปริมาณน้ำฝน		ไม่เพียงพอ	
แหล่งน้ำทางการเกษตร	จำนวน (แห่ง)	ความเพียงพอของน้ำเพื่อ การเกษตรตลอดทั้งปี	
		เพียงพอ(แห่ง)	
๓.๒) แหล่งน้ำธรรมชาติ			<input type="checkbox"/> ม.ค.
<input type="checkbox"/> ๑. แม่น้ำ	-	-	<input type="checkbox"/> ก.พ.
<input type="checkbox"/> ๒. ห้วย/ลำธาร	-	-	<input type="checkbox"/> มี.ค.
<input type="checkbox"/> ๓. คลอง	-	-	<input checked="" type="checkbox"/> เม.ย.
<input type="checkbox"/> ๔. ท่อน้ำ/บึง	-	-	<input checked="" type="checkbox"/> พ.ค.
<input type="checkbox"/> ๕. น้ำตก	-	-	<input checked="" type="checkbox"/> มิ.ย.
<input type="checkbox"/> ๖. อื่นๆ (โปรดระบุ)	-	-	<input checked="" type="checkbox"/> ก.ค.
๓.๓) แหล่งน้ำที่มนุษย์สร้างขึ้น			<input checked="" type="checkbox"/> ส.ค.
<input type="checkbox"/> ๑. แก้มลิง	-	-	<input checked="" type="checkbox"/> ก.ย.
<input type="checkbox"/> ๒. อ่างเก็บน้ำ	-	-	<input type="checkbox"/> ต.ค.
<input type="checkbox"/> ๓. ฝาย	-	-	<input type="checkbox"/> พ.ย.
<input checked="" type="checkbox"/> ๔. สระ	๒	-	<input type="checkbox"/> ธ.ค.

๗.๔ ข้อมูลด้านแหล่งน้ำกิน น้ำใช้ (หรือน้ำเพื่อการอุปโภค บริโภค)

แหล่งน้ำ	จำนวน (แห่ง)	การใช้งาน		ความเพียงพอของน้ำ อุปโภค บริโภค ตลอดทั้งปี	หากไม่เพียงพอหมู่บ้าน นี้มีน้ำทางการเกษตรไม่ เพียงพอในช่วงเดือนใด
		ใช้ได้ (แห่ง)	ใช้ไม่ได้ (แห่ง)	เพียงพอ (แห่ง)	
๑. บ่อนบาดาลสาธารณะ	๒	<input checked="" type="checkbox"/>	-	-	<input type="checkbox"/> ม.ค.
๒. บ่อน้ำตื้นสาธารณะ	-	-	-	-	<input type="checkbox"/> ก.พ.
๓. ประปาหมู่บ้าน(ของ องค์กรปกครองส่วน ท้องถิ่น)	๑	<input checked="" type="checkbox"/>	-	-	<input checked="" type="checkbox"/> มี.ค.
๔. ระบบประปา(การ ประปาส่วนภูมิภาค)	-	-	-	-	<input checked="" type="checkbox"/> เม.ย.
๕. แหล่งน้ำธรรมชาติ	-	-	-	-	<input checked="" type="checkbox"/> พ.ค.
๖. อื่นๆ					<input checked="" type="checkbox"/> มิ.ย.
					<input checked="" type="checkbox"/> ก.ค. <input type="checkbox"/> ต.ค.
					<input checked="" type="checkbox"/> ส.ค. <input type="checkbox"/> พ.ย.
					<input type="checkbox"/> ก.ย. <input type="checkbox"/> ธ.ค.

บ้านหนองม่วงน้อย หมู่ที่ ๑๐

๗.๑ ข้อมูลพื้นฐานของหมู่บ้านหรือชุมชน

บ้านหนองม่วงน้อย หมู่ที่ ๑๐ ตำบลทะเลเม่นชัย อำเภอลำปลายมาศ จังหวัดบุรีรัมย์ จำนวนประชากรทั้งหมด ๓๕๔ คน ชาย ๑๗๒ คน หญิง ๑๘๒ คน ครัวเรือนทั้งหมด ๑๐๕ ครัวเรือน พื้นที่ทั้งหมด ๓,๑๒๕ ไร่ ๕.๐๐ ตารางกิโลเมตร

๗.๒ ข้อมูลด้านการเกษตร

ประเภทของการทำการเกษตร		จำนวน	ผลผลิตเฉลี่ย (กก./ไร่)	ต้นทุนการผลิตเฉลี่ย (บาท/ไร่)	ราคาขายโดยเฉลี่ย (บาท/ไร่)
๑. ทำนา	๑. ในเขตชลประทานครัวเรือนไร่กก./ไร่บาท/ไร่บาท/ไร่
	๒. นอกเขตชลประทาน	๗๐ ครัวเรือน ไร่	๔๐๑ กก./ไร่	๑,๘๐๑ บาท/ไร่	๔,๔๑๑ บาท/ไร่
๒. ทำสวน	สวน.....ผัก.....ครัวเรือนไร่กก./ไร่บาท/ไร่บาท/ไร่
	สวน.....ครัวเรือนไร่กก./ไร่บาท/ไร่บาท/ไร่
	สวน.....ครัวเรือนไร่กก./ไร่บาท/ไร่บาท/ไร่
	สวน.....ครัวเรือนไร่กก./ไร่บาท/ไร่บาท/ไร่
๓. ทำไร่	๑. ไร่อ้อย	๕ ครัวเรือน ๑๒๕ ไร่	๑๕,๐๐๐กก./ไร่	๑,๘๐๐บาท/ไร่	๑๐,๕๐๐บาท/ไร่
	๒. ไร่ข้าวโพดครัวเรือนไร่กก./ไร่บาท/ไร่บาท/ไร่
	๓. ไร่มันสำปะหลังครัวเรือนไร่กก./ไร่บาท/ไร่บาท/ไร่
	๔. อื่นๆ(โปรดระบุ)ครัวเรือนไร่กก./ไร่บาท/ไร่บาท/ไร่
๔. อื่นๆ	๑. อื่นๆ(โปรดระบุ)ครัวเรือนไร่กก./ไร่บาท/ไร่บาท/ไร่

๗.๓ ข้อมูลด้านแหล่งน้ำทางการเกษตร

แหล่งน้ำทางการเกษตร	ความเพียงพอของปริมาณน้ำฝนที่ใช้ในการทำการเกษตร		หากไม่เพียงพอหมู่บ้านนี้มีน้ำทางการเกษตรไม่เพียงพอในช่วงเดือนใด
	เพียงพอ	ปริมาณน้ำฝนที่ตกโดยเฉลี่ยในปีที่ผ่านมา (มิลลิเมตร) กรณีที่ทราบโปรดระบุ	
๓.๑) ปริมาณน้ำฝน		ไม่เพียงพอ	
แหล่งน้ำทางการเกษตร	จำนวน (แห่ง)	ความเพียงพอของน้ำเพื่อการเกษตรตลอดทั้งปี	
		เพียงพอ(แห่ง)	
๓.๒) แหล่งน้ำธรรมชาติ			<input type="checkbox"/> ม.ค. <input type="checkbox"/> ก.พ. <input type="checkbox"/> มี.ค. <input checked="" type="checkbox"/> เม.ย. <input checked="" type="checkbox"/> พ.ค. <input checked="" type="checkbox"/> มิ.ย. <input checked="" type="checkbox"/> ก.ค. <input checked="" type="checkbox"/> ส.ค. <input checked="" type="checkbox"/> ก.ย.
<input type="checkbox"/> ๑. แม่น้ำ	-	-	
<input type="checkbox"/> ๒. ห้วย/ลำธาร	-	-	
<input type="checkbox"/> ๓. คลอง	-	-	
<input checked="" type="checkbox"/> ๔. หนองน้ำ/บึง	๓	✓	
<input type="checkbox"/> ๕. น้ำตก	-	-	
<input type="checkbox"/> ๖. อื่นๆ (โปรดระบุ)	-	-	
๓.๓) แหล่งน้ำที่มนุษย์สร้างขึ้น			
<input type="checkbox"/> ๑. แก้มลิง	-	-	<input checked="" type="checkbox"/> ก.ย.

<input type="checkbox"/> ๒. อ่างเก็บน้ำ	-	-	<input type="checkbox"/> ต.ค.
<input type="checkbox"/> ๓. ฝาย	-	-	<input type="checkbox"/> พ.ย.
<input checked="" type="checkbox"/> ๔. สระ	๓	-	<input type="checkbox"/> ๖.ค.

๗.๔ ข้อมูลด้านแหล่งน้ำกิน น้ำใช้ (หรือน้ำเพื่อการอุปโภค บริโภค)

แหล่งน้ำ	จำนวน (แห่ง)	การใช้งาน		ความเพียงพอของน้ำ อุปโภค บริโภค ตลอดทั้งปี	หากไม่เพียงพอหมู่บ้าน นี้มีน้ำทางการเกษตรไม่ เพียงพอในช่วงเดือนใด
		ใช้ได้ (แห่ง)	ใช้ไม่ได้ (แห่ง)	เพียงพอ (แห่ง)	
๑. บ่อบาดาลสาธารณะ	-	-	-	-	<input type="checkbox"/> ม.ค.
๒. บ่อน้ำตื้นสาธารณะ	๓	✓	-	-	<input type="checkbox"/> ก.พ.
๓. ประปาหมู่บ้าน (ของ องค์กรปกครองส่วน ท้องถิ่น)	๑	✓	-	-	<input checked="" type="checkbox"/> มี.ค. <input checked="" type="checkbox"/> เม.ย. <input checked="" type="checkbox"/> พ.ค.
๔. ระบบประปา (การ ประปาส่วนภูมิภาค)	-	-	-	-	<input checked="" type="checkbox"/> มิ.ย. <input checked="" type="checkbox"/> ก.ค. <input type="checkbox"/> ต.ค.
๕. แหล่งน้ำธรรมชาติ	-	-	-	-	<input checked="" type="checkbox"/> ส.ค. <input type="checkbox"/> พ.ย.
๖. อื่นๆ					<input type="checkbox"/> ก.ย. <input type="checkbox"/> ๖.ค.

บ้านหนองน้ำขุ่น หมู่ที่ ๑๑

๗.๑ ข้อมูลพื้นฐานของหมู่บ้านหรือชุมชน

บ้านหนองน้ำขุ่น หมู่ที่ ๑๑ ตำบลทะเลเม่นชัย อำเภอลำปลายมาศ จังหวัดบุรีรัมย์ จำนวนประชากรทั้งหมด ๖๖๐ คน ชาย ๓๒๔ คน หญิง ๓๓๖ คน ครีวเรือนทั้งหมด ๑๘๒ ครีวเรือนพื้นที่ทั้งหมด ๑,๒๕๐ ไร่ ๒.๐๐ ตารางกิโลเมตร

๗.๒ ข้อมูลด้านการเกษตร

ประเภทของการทำการเกษตร		จำนวน	ผลผลิตเฉลี่ย (กก./ไร่)	ต้นทุนการผลิต เฉลี่ย (บาท/ไร่)	ราคาขายโดย เฉลี่ย (บาท/ไร่)
๑. ทำนา	๑. ในเขตชลประทานครีวเรือนไร่กก./ไร่บาท/ไร่บาท/ไร่
	๒. นอกเขตชลประทาน	๑๐๔ ครีวเรือน ๑,๓๖๒ ไร่	๔๐๐ กก./ไร่	๒,๖๕๐ บาท/ไร่	๓,๒๐๐ บาท/ไร่
๒. ทำสวน	สวน.....ผัก.....ครีวเรือนไร่กก./ไร่บาท/ไร่	๑,๐๐๐ บาท/ไร่
	สวน.....ครีวเรือนไร่กก./ไร่บาท/ไร่บาท/ไร่
	สวน.....ครีวเรือนไร่กก./ไร่บาท/ไร่บาท/ไร่
	สวน.....ครีวเรือนไร่กก./ไร่บาท/ไร่บาท/ไร่
๓. ทำไร่	๑. ไร่อ้อย	๒๐ ครีวเรือนไร่	๑,๓๐๐กก./ไร่	๔,๕๐๐บาท/ไร่	๑๓,๐๐๐บาท/ไร่
	๒. ไร่ข้าวโพดครีวเรือนไร่กก./ไร่บาท/ไร่บาท/ไร่
	๓. ไร่มันสำปะหลัง	๖ ครีวเรือนไร่	๕๐๐ กก./ไร่	๑,๐๐๐บาท/ไร่	๑,๒๐๐ บาท/ไร่

	๔. อื่นๆ(โปรดระบุ)ครัวเรือนไร่กก./ไร่บาท/ไร่บาท/ไร่
๔. อื่นๆ	๑. อื่นๆ(โปรดระบุ)ครัวเรือนไร่กก./ไร่บาท/ไร่บาท/ไร่

๗.๓ ข้อมูลด้านแหล่งน้ำทางการเกษตร

แหล่งน้ำทางการเกษตร	ความเพียงพอของปริมาณน้ำฝนที่ใช้ในการทำการเกษตร		หากไม่เพียงพอ หมู่บ้านนี้มีน้ำทาง การเกษตรไม่เพียงพอ ในช่วงเดือนใด
	เพียงพอ	ปริมาณน้ำฝนที่ตกโดยเฉลี่ยในปีที่ ผ่านมา (มิลลิเมตร) กรณีที่ทราบ โปรดระบุ	
๓.๑) ปริมาณน้ำฝน	ไม่เพียงพอ		
แหล่งน้ำทางการเกษตร	จำนวน (แห่ง)	ความเพียงพอของน้ำเพื่อการเกษตร ตลอดทั้งปี	
		เพียงพอ(แห่ง)	
๓.๒) แหล่งน้ำธรรมชาติ			<input type="checkbox"/> ม.ค. <input type="checkbox"/> ก.พ. <input type="checkbox"/> มี.ค. <input checked="" type="checkbox"/> เม.ย. <input checked="" type="checkbox"/> พ.ค. <input checked="" type="checkbox"/> มิ.ย. <input checked="" type="checkbox"/> ก.ค. <input checked="" type="checkbox"/> ส.ค. <input checked="" type="checkbox"/> ก.ย. <input type="checkbox"/> ต.ค. <input type="checkbox"/> พ.ย. <input type="checkbox"/> ธ.ค.
<input type="checkbox"/> ๑. แม่น้ำ	-	-	
<input checked="" type="checkbox"/> ๒. ห้วย/ลำธาร	๑	✓	
<input checked="" type="checkbox"/> ๓. คลอง	๖	✓	
<input checked="" type="checkbox"/> ๔. หนองน้ำ/บึง	๑	✓	
<input type="checkbox"/> ๕. น้ำตก	-	-	
<input type="checkbox"/> ๖. อื่นๆ (โปรดระบุ)	-	-	
๓.๓) แหล่งน้ำที่มนุษย์สร้างขึ้น			
<input type="checkbox"/> ๑. แก้มลิง	-	-	
<input type="checkbox"/> ๒. อ่างเก็บน้ำ	-	-	
<input type="checkbox"/> ๓. ฝาย	-	-	
<input type="checkbox"/> ๔. สระ	-	-	

๗.๔ ข้อมูลด้านแหล่งน้ำกิน น้ำใช้ (หรือน้ำเพื่อการอุปโภค บริโภค)

แหล่งน้ำ	จำนวน (แห่ง)	การใช้งาน		ความเพียงพอของน้ำ อุปโภค บริโภค ตลอดทั้งปี	หากไม่เพียงพอหมู่บ้าน นี้มีน้ำทางการเกษตรไม่ เพียงพอในช่วงเดือนใด
		ใช้ได้ (แห่ง)	ใช้ไม่ได้ (แห่ง)	เพียงพอ (แห่ง)	
๑. บ่อน้ำบาดาลสาธารณะ	๑	๑	-	-	<input type="checkbox"/> ม.ค. <input type="checkbox"/> ก.พ. <input checked="" type="checkbox"/> มี.ค. <input checked="" type="checkbox"/> เม.ย. <input checked="" type="checkbox"/> พ.ค. <input checked="" type="checkbox"/> มิ.ย. <input checked="" type="checkbox"/> ก.ค. <input type="checkbox"/> ต.ค. <input checked="" type="checkbox"/> ส.ค. <input type="checkbox"/> พ.ย. <input type="checkbox"/> ก.ย. <input type="checkbox"/> ธ.ค.
๒. บ่อน้ำตื้นสาธารณะ	-	-	-	-	
๓. ประปาหมู่บ้าน(ของ องค์กรปกครองส่วน ท้องถิ่น)	๒	✓	-	-	
๔. ระบบประปา(การ ประปาส่วนภูมิภาค)	-	-	-	-	
๕. แหล่งน้ำธรรมชาติ	-	-	-	-	
๖. อื่นๆ					

บ้านบุตาริต หมู่ที่ ๑๒

๗.๑ ข้อมูลพื้นฐานของหมู่บ้านหรือชุมชน

บ้านบุตาริต หมู่ที่ ๑๒ ตำบลทะเลเม่นชัย อำเภอลำปลายมาศ จังหวัดบุรีรัมย์ จำนวนประชากรทั้งหมด ๔๒๓ คน ชาย ๑๙๖ คน หญิง ๒๒๗ คน ครัวเรือนทั้งหมด ๙๙ ครัวเรือน พื้นที่ทั้งหมด ๒,๕๐๐ ไร่ ๔.๐๐ ตารางกิโลเมตร

๗.๒ ข้อมูลด้านการเกษตร

ประเภทของการทำการเกษตร		จำนวน	ผลผลิตเฉลี่ย (กก./ไร่)	ต้นทุนการผลิตเฉลี่ย (บาท/ไร่)	ราคาขายโดยเฉลี่ย (บาท/ไร่)
๑. ทำนา	๑. ในเขตชลประทาน-.....ครัวเรือน-.....ไร่-.....กก./ไร่-.....บาท/ไร่-.....บาท/ไร่
	๒. นอกเขตชลประทาน	๗๘ ครัวเรือน ๑,๑๑๕ ไร่	๔๐๐ กก./ไร่	๒,๒๕๐ บาท/ไร่	๔,๕๐๐ บาท/ไร่
๒. ทำสวน	สวน.....-.....ครัวเรือน-.....ไร่-.....กก./ไร่-.....บาท/ไร่-.....บาท/ไร่
	สวน.....-.....ครัวเรือน-.....ไร่-.....กก./ไร่-.....บาท/ไร่-.....บาท/ไร่
	สวน.....-.....ครัวเรือน-.....ไร่-.....กก./ไร่-.....บาท/ไร่-.....บาท/ไร่
	สวน.....-.....ครัวเรือน-.....ไร่-.....กก./ไร่-.....บาท/ไร่-.....บาท/ไร่
๓. ทำไร่	๑. ไร่อ้อย-.....ครัวเรือน-.....ไร่-.....กก./ไร่-.....บาท/ไร่-.....บาท/ไร่
	๒. ไร่ข้าวโพด-.....ครัวเรือน-.....ไร่-.....กก./ไร่-.....บาท/ไร่-.....บาท/ไร่
	๓. ไร่มันสำปะหลัง-.....ครัวเรือน-.....ไร่-.....กก./ไร่-.....บาท/ไร่-.....บาท/ไร่
	๔. อื่นๆ (โปรดระบุ)-.....ครัวเรือน-.....ไร่-.....กก./ไร่-.....บาท/ไร่-.....บาท/ไร่
๔. อื่นๆ	๑. อื่นๆ (โปรดระบุ)-.....ครัวเรือน-.....ไร่-.....กก./ไร่-.....บาท/ไร่-.....บาท/ไร่

๗.๓ ข้อมูลด้านแหล่งน้ำทางการเกษตร

แหล่งน้ำทางการเกษตร	ความเพียงพอของปริมาณน้ำฝนที่ใช้ในการทำการเกษตร		หากไม่เพียงพอหมู่บ้านนี้มีน้ำทางการเกษตรไม่เพียงพอในช่วงเดือนใด
	เพียงพอ	ปริมาณน้ำฝนที่ตกโดยเฉลี่ยในปีที่ผ่านมา (มิลลิเมตร) กรณีที่ทราบโปรดระบุ	
๓.๑) ปริมาณน้ำฝน	ไม่เพียงพอ		
แหล่งน้ำทางการเกษตร	จำนวน (แห่ง)	ความเพียงพอของน้ำเพื่อการเกษตรตลอดทั้งปี	
		เพียงพอ(แห่ง)	
๓.๒) แหล่งน้ำธรรมชาติ			<input type="checkbox"/> ม.ค.
<input type="checkbox"/> ๑. แม่น้ำ	-	-	<input type="checkbox"/> ก.พ.
<input checked="" type="checkbox"/> ๒. ห้วย/ลำธาร	๑	✓	<input type="checkbox"/> มี.ค.
<input checked="" type="checkbox"/> ๓. คลอง	๖	✓	<input checked="" type="checkbox"/> เม.ย.
<input checked="" type="checkbox"/> ๔. หนองน้ำ/บึง	๑	✓	<input checked="" type="checkbox"/> พ.ค.
<input type="checkbox"/> ๕. น้ำตก	-	-	<input checked="" type="checkbox"/> มิ.ย.
<input type="checkbox"/> ๖. อื่นๆ (โปรดระบุ)	-	-	<input checked="" type="checkbox"/> ก.ค.
๓.๓) แหล่งน้ำที่มนุษย์สร้างขึ้น			<input checked="" type="checkbox"/> ส.ค.
<input type="checkbox"/> ๑. แก้มลิง	-	-	<input checked="" type="checkbox"/> ก.ย.
<input type="checkbox"/> ๒. อ่างเก็บน้ำ	-	-	<input type="checkbox"/> ต.ค.

<input type="checkbox"/> ๓. ฝาย	-	-	<input type="checkbox"/> พ.ย.
<input type="checkbox"/> ๔. สระ	-	-	<input type="checkbox"/> ธ.ค.

๗.๔ ข้อมูลด้านแหล่งน้ำกิน น้ำใช้ (หรือน้ำเพื่อการอุปโภค บริโภค)

แหล่งน้ำ	จำนวน (แห่ง)	การใช้งาน		ความเพียงพอของน้ำ อุปโภค บริโภค ตลอดทั้งปี	หากไม่เพียงพอหมู่บ้าน นี้มีน้ำทางการเกษตรไม่ เพียงพอในช่วงเดือนใด
		ใช้ได้ (แห่ง)	ใช้ไม่ได้ (แห่ง)	เพียงพอ (แห่ง)	
๑. บ่อบาดาลสาธารณะ	๑	๑	-	-	<input type="checkbox"/> ม.ค.
๒. บ่อน้ำตื้นสาธารณะ	-	-	-	-	<input type="checkbox"/> ก.พ.
๓. ประปาหมู่บ้าน (ของ องค์กรปกครองส่วน ท้องถิ่น)	๒	✓	-	-	<input checked="" type="checkbox"/> มี.ค. <input checked="" type="checkbox"/> เม.ย. <input checked="" type="checkbox"/> พ.ค.
๔. ระบบประปา (การ ประปาส่วนภูมิภาค)	-	-	-	-	<input checked="" type="checkbox"/> มิ.ย. <input checked="" type="checkbox"/> ก.ค. <input type="checkbox"/> ต.ค.
๕. แหล่งน้ำธรรมชาติ	-	-	-	-	<input checked="" type="checkbox"/> ส.ค. <input type="checkbox"/> พ.ย.
๖. อื่นๆ					<input type="checkbox"/> ก.ย. <input type="checkbox"/> ธ.ค.

บ้านหนองม่วงใต้ หมู่ที่ ๑๕

๗.๑ ข้อมูลพื้นฐานของหมู่บ้านหรือชุมชน

บ้านหนองม่วงใต้ หมู่ที่ ๑๕ ตำบลทะเลเม่นชัย อำเภอลำปลายมาศ จังหวัดบุรีรัมย์ จำนวนประชากรทั้งหมด ๕๒๗ คน ชาย ๒๕๖ คน หญิง ๒๗๑ คน ครั้วเรือนทั้งหมด ๑๓๐ ครั้วเรือนพื้นที่ทั้งหมด ๙๓๗.๕๐ ไร่ ๑.๕ ตารางกิโลเมตร

๗.๒ ข้อมูลด้านการเกษตร

ประเภทของการทำการเกษตร		จำนวน	ผลผลิตเฉลี่ย (กก./ไร่)	ต้นทุนการผลิต เฉลี่ย (บาท/ไร่)	ราคาขายโดย เฉลี่ย (บาท/ไร่)
๑. ทำนา	๑. ในเขตชลประทานครั้วเรือนไร่๕๒๐.....กก./ ไร่๒,๐๐๐..บาท/ ไร่๓,๐๐๐..บาท/ไร่
	๒. นอกเขตชลประทานครั้วเรือนไร่กก./ไร่บาท/ไร่บาท/ไร่
๒. ทำสวน	สวน.....ครั้วเรือนไร่กก./ไร่บาท/ไร่บาท/ไร่
	สวน.....ครั้วเรือนไร่กก./ไร่บาท/ไร่บาท/ไร่
	สวน.....ครั้วเรือนไร่กก./ไร่บาท/ไร่บาท/ไร่
	สวน.....ครั้วเรือนไร่กก./ไร่บาท/ไร่บาท/ไร่
๓. ทำไร่	๑. ไร่อ้อยครั้วเรือนไร่กก./ไร่บาท/ไร่บาท/ไร่
	๒. ไร่ข้าวโพด	๒ ครั้วเรือน ๔ ไร่	๑๐๐ กก./ไร่	๑,๐๐๐ บาท/ไร่	๓,๐๐๐ บาท/ไร่
	๓. ไร่มันสำปะหลัง	๔ ครั้วเรือน ๑๐ ไร่	๒,๕๐๐ กก./ไร่	๑,๒๐๐ บาท/ไร่	๒,๕๐๐ บาท/ไร่
	๔. อื่นๆ (โปรดระบุ)ครั้วเรือนไร่กก./ไร่บาท/ไร่บาท/ไร่

๔. อื่นๆ	๑. อื่นๆ(โปรดระบุ)ครัวเรือนไร่กก./ไร่บาท/ไร่บาท/ไร่
----------	-----------------------------	----------------------------	--------------	--------------	--------------

๗.๓ ข้อมูลด้านแหล่งน้ำทางการเกษตร

แหล่งน้ำทางการเกษตร	ความเพียงพอของปริมาณน้ำฝนที่ใช้ในการทำการเกษตร		หากไม่เพียงพอ หมู่บ้านนี้มีน้ำทางการเกษตรไม่เพียงพอในช่วงเดือนใด
	เพียงพอ	ปริมาณน้ำฝนที่ตกโดยเฉลี่ยในปีที่ผ่านมา (มิลลิเมตร) กรณีที่ทราบโปรดระบุ	
๓.๑) ปริมาณน้ำฝน	ไม่เพียงพอ		
แหล่งน้ำทางการเกษตร	จำนวน (แห่ง)	ความเพียงพอของน้ำเพื่อการเกษตรตลอดทั้งปี	
		เพียงพอ(แห่ง)	
๓.๒) แหล่งน้ำธรรมชาติ			<input type="checkbox"/> ม.ค.
<input type="checkbox"/> ๑. แม่น้ำ	-	-	<input type="checkbox"/> ก.พ.
<input type="checkbox"/> ๒. ห้วย/ลำธาร	-	-	<input type="checkbox"/> มี.ค.
<input checked="" type="checkbox"/> ๓. คลอง	๑	-	<input checked="" type="checkbox"/> เม.ย.
<input checked="" type="checkbox"/> ๔. หนองน้ำ/บึง	๑	-	<input checked="" type="checkbox"/> พ.ค.
<input type="checkbox"/> ๕. น้ำตก	-	-	<input checked="" type="checkbox"/> มิ.ย.
<input type="checkbox"/> ๖. อื่นๆ (โปรดระบุ)	-	-	<input checked="" type="checkbox"/> ก.ค.
๓.๓) แหล่งน้ำที่มนุษย์สร้างขึ้น			<input checked="" type="checkbox"/> ส.ค.
<input type="checkbox"/> ๑. แก้มลิง	-	-	<input checked="" type="checkbox"/> ก.ย.
<input type="checkbox"/> ๒. อ่างเก็บน้ำ	-	-	<input type="checkbox"/> ต.ค.
<input type="checkbox"/> ๓. ฝาย	-	-	<input type="checkbox"/> พ.ย.
<input type="checkbox"/> ๔. สระ	๑	-	<input type="checkbox"/> ธ.ค.

๗.๔ ข้อมูลด้านแหล่งน้ำกิน น้ำใช้ (หรือน้ำเพื่อการอุปโภค บริโภค)

แหล่งน้ำ	จำนวน (แห่ง)	การใช้งาน		ความเพียงพอของน้ำอุปโภค บริโภค ตลอดทั้งปี	หากไม่เพียงพอหมู่บ้านนี้มีน้ำทางการเกษตรไม่เพียงพอในช่วงเดือนใด
		ใช้ได้ (แห่ง)	ใช้ไม่ได้ (แห่ง)	เพียงพอ (แห่ง)	
๑. บ่อบาดาลสาธารณะ	๑	๑	-	-	<input type="checkbox"/> ม.ค.
๒. บ่อน้ำตื้นสาธารณะ	-	-	-	-	<input type="checkbox"/> ก.พ.
๓. ประปาหมู่บ้าน(ขององค์กรปกครองส่วนท้องถิ่น)	-	✓	-	-	<input checked="" type="checkbox"/> มี.ค.
๔. ระบบประปา(การประปาส่วนภูมิภาค)	๑	✓	-	-	<input checked="" type="checkbox"/> เม.ย.
๕. แหล่งน้ำธรรมชาติ	-	-	-	-	<input checked="" type="checkbox"/> พ.ค.
๖. อื่นๆ					<input checked="" type="checkbox"/> มิ.ย.
					<input checked="" type="checkbox"/> ก.ค. <input type="checkbox"/> ต.ค.
					<input checked="" type="checkbox"/> ส.ค. <input type="checkbox"/> พ.ย.
					<input type="checkbox"/> ก.ย. <input type="checkbox"/> ธ.ค.

บ้านน้อยพัฒนา หมู่ที่ ๑๖

๗.๑ ข้อมูลพื้นฐานของหมู่บ้านหรือชุมชน

บ้านน้อยพัฒนา หมู่ที่ ๑๖ ตำบลทะเลน้อย อำเภอลำปลายมาศ จังหวัดบุรีรัมย์ จำนวนประชากรทั้งหมด ๕๓๓ คน ชาย ๒๗๘ คน หญิง ๒๕๕ คน ครัวเรือนทั้งหมด ๑๒๘ ครัวเรือน พื้นที่ทั้งหมด ๒,๕๐๐ ไร่ ๔.๐๐ ตารางกิโลเมตร

๗.๒ ข้อมูลด้านการเกษตร

ประเภทของการทำการเกษตร		จำนวน	ผลผลิตเฉลี่ย (กก./ไร่)	ต้นทุนการผลิตเฉลี่ย (บาท/ไร่)	ราคาขายโดยเฉลี่ย (บาท/ไร่)
๑. ทำนา	๑. ในเขตชลประทาน-.....ครัวเรือนไร่-.....กก./ไร่-.....บาท/ไร่-.....บาท/ไร่
	๒. นอกเขตชลประทาน	๕๒ ครัวเรือน ไร่	๔๐๐ กก./ไร่	๒,๖๕๐ บาท/ไร่	๓,๒๐๐ บาท/ไร่
๒. ทำสวน	สวน...ยางพารา...-.....ครัวเรือนไร่-.....กก./ไร่-.....บาท/ไร่-.....บาท/ไร่
	สวน.....-.....ครัวเรือนไร่-.....กก./ไร่-.....บาท/ไร่-.....บาท/ไร่
	สวน.....-.....ครัวเรือนไร่-.....กก./ไร่-.....บาท/ไร่-.....บาท/ไร่
	สวน.....-.....ครัวเรือนไร่-.....กก./ไร่-.....บาท/ไร่-.....บาท/ไร่
๓. ทำไร่	๑. ไร่อ้อย	๑๒ ครัวเรือน ๑๘๒ ไร่	๑๐ กก./ไร่	๔,๖๐๐ บาท/ไร่	๑,๐๐๐ บาท/ไร่
	๒. ไร่ข้าวโพด-.....ครัวเรือนไร่-.....กก./ไร่-.....บาท/ไร่-.....บาท/ไร่
	๓. ไร่มันสำปะหลัง	๒๐ ครัวเรือน ๖๐ ไร่	๒,๐๐๐ กก./ไร่	๑,๔๐๐ บาท/ไร่	๑๘,๐๐๐ บาท/ไร่
	๔. อื่นๆ(โปรดระบุ)-.....ครัวเรือนไร่-.....กก./ไร่-.....บาท/ไร่-.....บาท/ไร่
๔. อื่นๆ	๑. อื่นๆ(โปรดระบุ)-.....ครัวเรือนไร่-.....กก./ไร่-.....บาท/ไร่-.....บาท/ไร่

๗.๓ ข้อมูลด้านแหล่งน้ำทางการเกษตร

แหล่งน้ำทางการเกษตร	ความเพียงพอของปริมาณน้ำฝนที่ใช้ในการทำการเกษตร		หากไม่เพียงพอ หมู่บ้านนี้มีน้ำทางการเกษตรไม่เพียงพอในช่วงเดือนใด
	เพียงพอ	ปริมาณน้ำฝนที่ตกโดยเฉลี่ยในปีที่ผ่านมา (มิลลิเมตร) กรณีที่ทราบโปรดระบุ	
๓.๑) ปริมาณน้ำฝน	ไม่เพียงพอ		
แหล่งน้ำทางการเกษตร	จำนวน (แห่ง)	ความเพียงพอของน้ำเพื่อการเกษตรตลอดทั้งปี	
		เพียงพอ(แห่ง)	
๓.๒) แหล่งน้ำธรรมชาติ			<input type="checkbox"/> ม.ค.
<input type="checkbox"/> ๑. แม่น้ำ	-	-	<input type="checkbox"/> ก.พ.
<input checked="" type="checkbox"/> ๒. ห้วย/ลำธาร	๒	-	<input type="checkbox"/> มี.ค.
<input checked="" type="checkbox"/> ๓. คลอง	๑	-	<input checked="" type="checkbox"/> เม.ย.
<input checked="" type="checkbox"/> ๔. หนองน้ำ/บึง	๑	-	<input checked="" type="checkbox"/> พ.ค.
<input type="checkbox"/> ๕. น้ำตก	-	-	<input checked="" type="checkbox"/> มิ.ย.
<input type="checkbox"/> ๖. อื่นๆ (โปรดระบุ)	-	-	<input checked="" type="checkbox"/> ก.ค.
๓.๓) แหล่งน้ำที่มนุษย์สร้างขึ้น			<input checked="" type="checkbox"/> ส.ค.
<input type="checkbox"/> ๑. แก้มลิง	-	-	<input checked="" type="checkbox"/> ก.ย.
<input type="checkbox"/> ๒. อ่างเก็บน้ำ	-	-	<input type="checkbox"/> ต.ค.
<input type="checkbox"/> ๓. ฝาย	-	-	<input type="checkbox"/> พ.ย.
<input type="checkbox"/> ๔. สระ	๒	-	<input type="checkbox"/> ธ.ค.

๗.๔ ข้อมูลด้านแหล่งน้ำกิน น้ำใช้ (หรือน้ำเพื่อการอุปโภค บริโภค)

แหล่งน้ำ	จำนวน (แห่ง)	การใช้งาน		ความเพียงพอของน้ำ อุปโภค บริโภค ตลอดทั้งปี	หากไม่เพียงพอหมู่บ้าน นี้มีน้ำทางการเกษตรไม่ เพียงพอในช่วงเดือนใด
		ใช้ได้ (แห่ง)	ใช้ไม่ได้ (แห่ง)	เพียงพอ (แห่ง)	
๑. บ่อบาดาลสาธารณะ	-	-	-	-	<input type="checkbox"/> ม.ค.
๒. บ่อน้ำตื้นสาธารณะ	-	-	-	-	<input type="checkbox"/> ก.พ.
๓. ประปาหมู่บ้าน (ของ องค์กรปกครองส่วน ท้องถิ่น)	๒	✓	✓	-	<input checked="" type="checkbox"/> มี.ค. <input checked="" type="checkbox"/> เม.ย. <input checked="" type="checkbox"/> พ.ค.
๔. ระบบประปา (การ ประปาส่วนภูมิภาค)	๑	✓	-	-	<input checked="" type="checkbox"/> มิ.ย. <input checked="" type="checkbox"/> ก.ค. <input type="checkbox"/> ต.ค.
๕. แหล่งน้ำธรรมชาติ	๒	✓	-	-	<input checked="" type="checkbox"/> ส.ค. <input type="checkbox"/> พ.ย. <input type="checkbox"/> ก.ย. <input type="checkbox"/> ธ.ค.
๖. อื่นๆ					

บ้านใหม่อัมพวัน หมู่ที่ ๑๗

๗.๑ ข้อมูลพื้นฐานของหมู่บ้านหรือชุมชน

บ้านใหม่อัมพวัน หมู่ที่ ๑๗ ตำบลทะเลเม่นชัย อำเภอลำปลายมาศ จังหวัดบุรีรัมย์ จำนวนประชากรทั้งหมด ๒๓๖ คน ชาย ๑๐๘ คน หญิง ๑๒๘ คน ครีวเรือนทั้งหมด ๖๐ ครีวเรือนพื้นที่ทั้งหมด ๒,๓๗๕ ไร่ ๓.๘๐ ตารางกิโลเมตร

๗.๒ ข้อมูลด้านการเกษตร

ประเภทของการทำการเกษตร		จำนวน	ผลผลิตเฉลี่ย (กก./ไร่)	ต้นทุนการผลิต เฉลี่ย (บาท/ไร่)	ราคาขายโดย เฉลี่ย (บาท/ไร่)
๑. ทำนา	๑. ในเขตชลประทานครีวเรือนไร่กก./ไร่บาท/ไร่บาท/ไร่
	๒. นอกเขตชลประทาน	๓๕ ครีวเรือน ๘๑๒ ไร่	๔๐๐ กก./ไร่	๑,๘๕๐ บาท/ไร่	๔,๔๐๐ บาท/ไร่
๒. ทำสวน	สวน.....ครีวเรือนไร่กก./ไร่บาท/ไร่บาท/ไร่
	สวน.....ครีวเรือนไร่กก./ไร่บาท/ไร่บาท/ไร่
	สวน.....ครีวเรือนไร่กก./ไร่บาท/ไร่บาท/ไร่
	สวน.....ครีวเรือนไร่กก./ไร่บาท/ไร่บาท/ไร่
๓. ทำไร่	๑. ไร่อ้อย	๒ ครีวเรือนไร่กก./ไร่บาท/ไร่บาท/ไร่
	๒. ไร่ข้าวโพดครีวเรือนไร่กก./ไร่บาท/ไร่บาท/ไร่
	๓. ไร่มันสำปะหลังครีวเรือนไร่กก./ไร่บาท/ไร่บาท/ไร่
	๔. อื่นๆ (โปรดระบุ)ครีวเรือนไร่กก./ไร่บาท/ไร่บาท/ไร่
๔. อื่นๆ	๑. อื่นๆ (โปรดระบุ)ครีวเรือนไร่กก./ไร่บาท/ไร่บาท/ไร่

๗.๓ ข้อมูลด้านแหล่งน้ำทางการเกษตร

แหล่งน้ำทางการเกษตร	ความเพียงพอของปริมาณน้ำฝนที่ใช้ในการทำ การเกษตร		หากไม่เพียงพอ หมู่บ้านนี้มีน้ำทาง การเกษตรไม่เพียงพอ ในช่วงเดือนใด
	เพียงพอ	ปริมาณน้ำฝนที่ตกโดยเฉลี่ย ในปีที่ผ่านมา (มิลลิเมตร) กรณีที่ทราบโปรตรระบุ	
๓.๑) ปริมาณน้ำฝน	ไม่เพียงพอ		
แหล่งน้ำทางการเกษตร	จำนวน (แห่ง)	ความเพียงพอของน้ำเพื่อ การเกษตรตลอดทั้งปี	
		เพียงพอ(แห่ง)	
๓.๒) แหล่งน้ำธรรมชาติ			
<input type="checkbox"/> ๑. แม่น้ำ	-	-	<input type="checkbox"/> ม.ค. <input type="checkbox"/> ก.พ. <input type="checkbox"/> มี.ค. <input checked="" type="checkbox"/> เม.ย. <input checked="" type="checkbox"/> พ.ค. <input checked="" type="checkbox"/> มิ.ย. <input checked="" type="checkbox"/> ก.ค. <input checked="" type="checkbox"/> ส.ค. <input checked="" type="checkbox"/> ก.ย. <input type="checkbox"/> ต.ค. <input type="checkbox"/> พ.ย. <input type="checkbox"/> ธ.ค.
<input checked="" type="checkbox"/> ๒. ห้วย/ลำธาร	๑	-	
<input type="checkbox"/> ๓. คลอง	-	-	
<input type="checkbox"/> ๔. หนองน้ำ/บึง	-	-	
<input type="checkbox"/> ๕. น้ำตก	-	-	
<input type="checkbox"/> ๖. อื่นๆ (โปรตรระบุ)	-	-	
๓.๓) แหล่งน้ำที่มนุษย์สร้างขึ้น			
<input type="checkbox"/> ๑. แก้มลิง	-	-	
<input type="checkbox"/> ๒. อ่างเก็บน้ำ	-	-	
<input type="checkbox"/> ๓. ฝาย	-	-	
<input type="checkbox"/> ๔. สระ	-	-	

๗.๔ ข้อมูลด้านแหล่งน้ำกิน น้ำใช้ (หรือน้ำเพื่อการอุปโภค บริโภค)

แหล่งน้ำ	จำนวน (แห่ง)	การใช้งาน		ความเพียงพอของน้ำ อุปโภค บริโภค ตลอดทั้งปี	หากไม่เพียงพอหมู่บ้าน นี้มีน้ำทางการเกษตรไม่ เพียงพอในช่วงเดือนใด
		ใช้ได้ (แห่ง)	ใช้ไม่ได้ (แห่ง)		
๑. บ่อบาดาลสาธารณะ	๑	๑	-	-	<input type="checkbox"/> ม.ค. <input type="checkbox"/> ก.พ. <input checked="" type="checkbox"/> มี.ค. <input checked="" type="checkbox"/> เม.ย. <input checked="" type="checkbox"/> พ.ค. <input checked="" type="checkbox"/> มิ.ย. <input checked="" type="checkbox"/> ก.ค. <input type="checkbox"/> ต.ค. <input checked="" type="checkbox"/> ส.ค. <input type="checkbox"/> พ.ย. <input type="checkbox"/> ธ.ค.
๒. บ่อน้ำตื้นสาธารณะ	-	-	-	-	
๓. ประปาหมู่บ้าน(ของ องค์กรปกครองส่วน ท้องถิ่น)	๒	✓	-	-	
๔. ระบบประปา(การ ประปาส่วนภูมิภาค)	-	-	-	-	
๕. แหล่งน้ำธรรมชาติ	-	-	-	-	
๖. อื่นๆ					

๘. ศาสนา ประเพณี วัฒนธรรม

๘.๑ การนับถือศาสนา

- ผู้ที่นับถือศาสนาพุทธ ร้อยละ ๙๘
- วัด ๕ แห่ง
- สำนักสงฆ์ ๑ แห่ง

๘.๒ ประเพณีและงานประจำปี

- ประเพณีวันขึ้นปีใหม่ ประมาณเดือน มกราคม
- ประเพณีวันสงกรานต์ ประมาณเดือน เมษายน

- ประเพณีลอยกระทง ประมาณเดือน ตุลาคม พฤศจิกายน
- ประเพณีวันเข้าพรรษา ออกพรรษา ประมาณเดือน กรกฎาคม ตุลาคม พฤศจิกายน

๘.๓ ภูมิปัญญาท้องถิ่น ภาษาถิ่น

ภูมิปัญญาท้องถิ่น ประชาชนในเขตองค์การบริหารส่วนตำบลได้อนุรักษ์ภูมิปัญญาท้องถิ่น ได้แก่ วิธีการทำเครื่องจักสารใช้สำหรับในครัวเรือน การทอผ้าไหม การทอเสื่อจากต้นกก และวิธีการจับปลาธรรมชาติ

ภาษาถิ่น ส่วนมากร้อยละ ๙๐ % พูดภาษาอีสาน

๘.๔ สินค้าพื้นเมืองและของที่ระลึก

ประชาชนในเขตองค์การบริหารส่วนตำบลได้ผลิตของใช้พื้นเมืองขึ้นใช้ในครัวเรือนและเหลือเอาไว้จำหน่ายบ้าง ได้แก่ เสื่อที่ทอจากต้นกก เครื่องจักรสานที่ทำจากไม้ไผ่ ผ้าสีตีนแดง

๙. ทรัพยากรธรรมชาติ

๙.๑ น้ำ

น้ำที่ใช้ในการอุปโภค-บริโภค เป็นน้ำที่ได้จากน้ำฝน และน้ำจากแหล่งน้ำสาธารณะของแต่หมู่บ้าน สำหรับน้ำใต้ดินมีปริมาณน้อย ไม่สามารถนำขึ้นมาใช้ให้พอเพียงได้

๙.๒ ป่าไม้

ในเขตองค์การบริหารส่วนตำบลส่วนใหญ่เป็นพื้นที่เพื่อการเกษตรไม่มีพื้นที่ป่าไม้ที่เป็นพื้นที่ป่าสงวนแห่งชาติ แต่จะมีเพียงที่สาธารณะประโยชน์ในบางพื้นที่ คือบ้านหนองม่วงน้อย บ้านหนองม่วงใต้ บ้านหนองไทร

๙.๓ ภูเขา

ในเขตเขตองค์การบริหารส่วนตำบลไม่มีภูเขา

๙.๔ คุณภาพของทรัพยากรธรรมชาติ

ในพื้นที่ขององค์การบริหารส่วนตำบลส่วนมากเป็นพื้นที่สำหรับเพาะปลูก ที่อยู่อาศัย ร้านค้า สถานประกอบการ ตามลำดับ และมีพื้นที่เพียงเล็กน้อยที่เป็นพื้นที่สาธารณะ ทรัพยากรธรรมชาติในพื้นที่ก็ได้แก่ ดิน น้ำ ต้นไม้ เป็นต้น น้ำในการเกษตรก็ต้องรอฤดูฝน มีแหล่งน้ำใช้ในการเกษตรไม่เพียงพอ ปัญหาคือ ยังไม่สามารถหาแหล่งน้ำสำหรับการเกษตรได้เพิ่มขึ้น เพราะพื้นที่ส่วนมากเป็นของประชาชน ปัญหาด้านขยะ เมื่อชุมชนเพิ่มมากขึ้นขยะก็เพิ่มมากขึ้น การแก้ไขปัญหาขององค์การบริหารส่วนตำบลได้จัดทำโครงการเพื่อแก้ปัญหาให้กับประชาชนและเป็นไปตามความต้องการของประชาชน เช่น โครงการคัดแยกขยะ เพื่อรองรับขยะให้ครอบคลุมทั้งพื้นที่ โครงการปลูกต้นไม้ในวันสำคัญต่างๆ ในพื้นที่ของตนเองและที่สาธารณะรวมทั้งปรับปรุงสภาพภูมิทัศน์ให้ร่มรื่นสวยงาม ให้เป็นชุมชนน่าอยู่ เป็นที่พักผ่อนหย่อนใจของประชาชน

๑๐. อื่นๆ

๑๐.๑ สรุปผลการสำรวจข้อมูลพื้นฐานในเขตองค์การบริหารส่วนตำบล ประจำปีงบประมาณ พ.ศ. ๒๕๖๐

ตามท้องที่องค์การบริหารส่วนตำบลทะเลเม่นชัย ได้ดำเนินการสำรวจข้อมูลพื้นฐานในเขตองค์การบริหารส่วนตำบล ประจำปีงบประมาณ พ.ศ. ๒๕๖๐ เพื่อนำผลการสำรวจมาพิจารณาแก้ไขปัญหที่เกิดขึ้นให้แก่ชุมชน ดังนี้

- ๑) ประชาชนกรอายุตั้งแต่ ๓๕ ขึ้นไป ไม่ได้ตรวจสุขภาพประจำปี
- ๒) ประชากรที่สูบบุหรี่
- ๓) ประชากรที่ดื่มสุรา

การแก้ไขปัญหา

๑) ส่งเสริม สนับสนุนให้ประชาชนสนใจในสุขภาพมากขึ้น โดยการจัดโครงการ/กิจกรรมต่างๆ ให้เห็นถึงผลดีของการรักษาสุขภาพ

- ๒) รณรงค์ ส่งเสริม จัดโครงการ/กิจกรรมงดสูบบุหรี่ – ดื่มสุรา ลด ละ เลิก เพื่อให้ประชาชนเกิดความตระหนักถึงโทษของการสูบบุหรี่ – ดื่มสุรา
- ๓) ส่งเสริมการประกอบอาชีพต่างๆ ให้กับประชาชน เพื่อเพิ่มรายได้ แก้ไขปัญหาความยากจนในชุมชน

ส่วนที่ ๒

ยุทธศาสตร์องค์กรปกครองส่วนท้องถิ่น

๑. ความสัมพันธ์ระหว่างแผนพัฒนาระดับมหภาค

๑.๑ ยุทธศาสตร์ชาติ ๒๐ ปี

โดยที่รัฐธรรมนูญแห่งราชอาณาจักรไทย มาตรา ๖๕ กำหนดให้รัฐพึงจัดให้มียุทธศาสตร์ชาติเป็นเป้าหมายการพัฒนาประเทศอย่างยั่งยืน ตามหลักธรรมาภิบาลเพื่อใช้เป็นกรอบในการจัดทำแผนต่างๆให้สอดคล้องและบูรณาการกันเพื่อให้เกิดเป็นพลังผลักดันร่วมกันไปสู่เป้าหมายดังกล่าว โดยให้เป็นไปตามที่กำหนดในกฎหมายว่าด้วยการจัดทำยุทธศาสตร์ชาติ และต่อมาได้มีการตราพระราชบัญญัติการจัดทำยุทธศาสตร์ชาติ พ.ศ. ๒๕๖๐ มีผลบังคับใช้เมื่อวันที่ ๑ สิงหาคม ๒๕๖๐ โดยกำหนดให้มีการแต่งตั้งคณะกรรมการยุทธศาสตร์ชาติ เพื่อรับผิดชอบในการจัดทำร่างยุทธศาสตร์ชาติ กำหนดวิธีการการมีส่วนร่วมของประชาชนในการจัดทำร่างยุทธศาสตร์ชาติ ในการติดตาม การตรวจสอบ และการประเมินผล รวมทั้งกำหนดมาตรการส่งเสริมและสนับสนุนให้ประชาชนทุกภาคส่วนดำเนินการให้สอดคล้องกับยุทธศาสตร์ชาติ

เพื่อให้เป็นไปตามที่กำหนดในพระราชบัญญัติการจัดทำ ยุทธศาสตร์ชาติ พ.ศ. ๒๕๖๐ คณะกรรมการยุทธศาสตร์ชาติได้แต่งตั้งคณะกรรมการจัดทำยุทธศาสตร์ชาติด้านต่างๆ รวม ๖ คณะอันประกอบด้วย คณะกรรมการจัดทำยุทธศาสตร์ชาติด้านความมั่นคง คณะกรรมการจัดทำยุทธศาสตร์ชาติด้านการสร้างความสามารถในการแข่งขัน คณะกรรมการจัดทำยุทธศาสตร์ชาติด้านการพัฒนาและเสริมสร้างศักยภาพทรัพยากรมนุษย์ คณะกรรมการจัดทำยุทธศาสตร์ชาติด้านการสร้างโอกาสและความเสมอภาคทางสังคม คณะกรรมการจัดทำยุทธศาสตร์ชาติด้านการสร้างการเติบโตบนคุณภาพชีวิตที่เป็นมิตรต่อสิ่งแวดล้อม และคณะกรรมการจัดทำยุทธศาสตร์ชาติด้านการปรับสมดุลและพัฒนาระบบการบริหารจัดการภาครัฐ เพื่อรับผิดชอบในการดำเนินการจัดทำร่างยุทธศาสตร์ชาติให้เป็นไปตามหลักเกณฑ์วิธีการ และเงื่อนไขที่กำหนด ตลอดจนได้จัดให้มีการรับฟังความคิดเห็นของประชาชนและหน่วยงานของรัฐที่เกี่ยวข้องอย่างกว้างขวางเพื่อประกอบการพิจารณาจัดทำร่างยุทธศาสตร์ชาติตามที่กฎหมายกำหนดแล้ว

ยุทธศาสตร์ชาติ ๒๐ ปี (พ.ศ. ๒๕๖๑-๒๕๘๐) เป็นยุทธศาสตร์ชาติฉบับแรกของประเทศไทยตามรัฐธรรมนูญแห่งราชอาณาจักรไทย ซึ่งจะต้องนำไปสู่การปฏิบัติเพื่อให้ประเทศไทยบรรลุวิสัยทัศน์ “ประเทศไทยมีความมั่นคง มั่งคั่ง ยั่งยืน เป็นประเทศพัฒนาแล้ว ด้วยการพัฒนาตามหลักปรัชญาของเศรษฐกิจพอเพียง” ภายในช่วงเวลาดังกล่าว เพื่อความสุขของคนไทยทุกคน

สถานการณ์ แนวโน้ม วิสัยทัศน์ และเป้าหมายในการพัฒนาประเทศ

๑. บทนำ

การพัฒนาประเทศไทยนับตั้งแต่แผนพัฒนาเศรษฐกิจและสังคมแห่งชาติ ฉบับที่ ๑ เป็นต้นมาได้ส่งผลให้ประเทศมีการพัฒนาในทุกมิติ ทั้งในด้านเศรษฐกิจที่ประเทศไทยได้รับการยกระดับเป็นประเทศในกลุ่มบนของกลุ่มประเทศระดับรายได้ปานกลาง ในด้านสังคมที่มีการพัฒนาคุณภาพชีวิตของประชาชนส่งผลให้ประเทศไทยหลุดพ้นจากการเป็นประเทศยากจน และในด้านสิ่งแวดล้อมที่ประเทศไทยมีข้อได้เปรียบในความหลากหลายเชิงนิเวศ อย่างไรก็ตาม ประเทศไทยยังมีความท้าทายต่อการพัฒนาที่สำคัญ อาทิ อัตราการขยายตัวทางเศรษฐกิจในปี ๒๕๖๐ ที่ร้อยละ ๓.๙ ถือว่าอยู่ในระดับต่ำกว่าศักยภาพ เมื่อเทียบกับร้อยละ ๖.๐ ต่อปีในช่วงเวลาเกือบ ๖ ทศวรรษที่ผ่านมา โดยมีสาเหตุหลักจากการชะลอตัวของการลงทุนภายในประเทศและสถานการณ์เศรษฐกิจโลกที่ยังไม่ฟื้นตัวได้เต็มที่ที่โครงสร้างเศรษฐกิจไทยที่ยังไม่สามารถขับเคลื่อนด้วยนวัตกรรมได้อย่างเต็มประสิทธิภาพภาคบริการและภาคเกษตรมีผลิตภาพการผลิตในระดับต่ำ ขาดการนำเทคโนโลยีเข้ามาเพิ่มประสิทธิภาพในการผลิต ประกอบกับแรงงานไทยยังมีปัญหาเรื่องคุณภาพและสมรรถนะที่ไม่สอดคล้องกับความต้องการในการขับเคลื่อนการพัฒนาของประเทศ

นอกจากนั้น ศักยภาพและคุณภาพของประชากรไทยทุกช่วงวัยยังคงเป็นปัจจัยท้าทายสำคัญต่อการพัฒนาประเทศ แม้ว่าการเข้าถึงระบบบริการสาธารณสุข การศึกษา บริการสาธารณสุข โครงสร้างพื้นฐานต่างๆ และการคุ้มครองทางสังคมอื่น ๆ ของคนไทยมีความครอบคลุมเพิ่มมากขึ้น แต่ยังคงมีปัญหาเรื่องคุณภาพการให้บริการที่มีมาตรฐานแตกต่างกันระหว่างพื้นที่ ซึ่งเป็นหนึ่งในสาเหตุหลักที่ทำให้ประเทศไทยยังคงมีปัญหาความเหลื่อมล้ำในหลายมิติ ขณะที่ปัญหาด้านความยากจนยังคงเป็นประเด็นท้าทายในการยกระดับการพัฒนาประเทศให้ประชาชนมีรายได้สูงขึ้นและแก้ปัญหาความเหลื่อมล้ำอย่างยั่งยืน ขณะเดียวกันการวางกลยุทธ์ระยะยาวในการฟื้นฟู การใช้ และการรักษาทรัพยากรอย่างบูรณาการเพื่อการพัฒนาประเทศที่ผ่านมายังขาดความชัดเจน ส่งผลให้ทรัพยากรธรรมชาติและสิ่งแวดล้อมของประเทศไทยยังมีปัญหาการใช้ที่สิ้นเปลืองและเสื่อมโทรมลงอย่างรวดเร็ว

ทั้งนี้ ปัญหาดังกล่าวข้างต้นมีสาเหตุส่วนหนึ่งมาจากประสิทธิภาพการบริหารจัดการภาครัฐ การพัฒนาประเทศขาดความต่อเนื่องและความยืดหยุ่นในการตอบสนองต่อความต้องการและปัญหาของประชาชน ขณะที่ความมั่นคงภายในประเทศยังมีหลายประเด็นที่ต้องเสริมสร้างให้เกิดความเข้มแข็ง ลดความขัดแย้งทางความคิดและอุดมการณ์ที่มีรากฐานมาจากความเหลื่อมล้ำ ความไม่เสมอภาค การขาดความเชื่อมั่นในกระบวนการยุติธรรม และปัญหาการขาดเสถียรภาพทางการเมือง ตลอดจนส่งเสริมคนในชาติให้ยึดมั่นสถาบันหลักเป็นศูนย์กลางร่วมจิตใจให้เกิดความรักและความสามัคคี

ในขณะเดียวกัน การเปลี่ยนแปลงโครงสร้างประชากรที่มีสัดส่วนประชากรวัยแรงงานและวัยเด็กที่ลดลงและประชากรสูงอายุที่เพิ่มขึ้นอย่างต่อเนื่อง จะเป็นปัจจัยเสี่ยงสำคัญที่จะทำให้การพัฒนาประเทศในมิติต่าง ๆ มีความท้าทายมากขึ้น ทั้งในส่วนของเสถียรภาพทางการเงินการคลังของประเทศในการจัดสวัสดิการเพื่อดูแลผู้สูงอายุที่เพิ่มสูงขึ้น การลงทุนและการออม การเจริญเติบโตทางเศรษฐกิจของประเทศ ความมั่นคงทางสังคม การบริหารจัดการทรัพยากรธรรมชาติอย่างยั่งยืนซึ่งจะเป็นประเด็นท้าทายต่อการขับเคลื่อนประเทศไปสู่การเป็นประเทศพัฒนาแล้ว

๒. ปัจจัยและแนวโน้มที่คาดว่าจะส่งผลต่อการพัฒนาประเทศ

แม้ว่าประเทศไทยจะมีตำแหน่งที่ตั้งที่สามารถเป็นศูนย์กลางในการเชื่อมโยงในภูมิภาคและเป็นประตูเอเชีย แต่การที่มีอาณาเขตติดกับประเทศเพื่อนบ้านหลายประเทศ ทำให้ปัญหาด้านเขตแดนกับประเทศเพื่อนบ้านยังคงเป็นความท้าทายด้านความมั่นคงในอนาคต นอกจากนี้ ประเทศไทยยังคงต้องให้ความสำคัญกับปัญหาด้านความมั่นคงอื่น ๆ ที่มีความซับซ้อน ละเอียดอ่อน และมีความเชื่อมโยงกันหลายมิติ ที่อาจเป็นประเด็นท้าทายต่อการสร้างบรรยากาศความไว้วางใจระหว่างรัฐกับประชาชนและระหว่างประชาชนกับประชาชน ซึ่งรวมถึงการสร้างสามัคคีของคนในชาติที่จะนำไปสู่การแก้ปัญหาความขัดแย้งระหว่างกลุ่มประชากรไทยที่มีแนวคิดและความเชื่อที่แตกต่างกันอย่างยั่งยืน นอกจากนี้ การขยายอิทธิพลและการเพิ่มบทบาทของประเทศมหาอำนาจ ที่อาจก่อให้เกิดการเปลี่ยนแปลงไปสู่ระบบหลายขั้วอำนาจ หรือเกิดการย้ายขั้วอำนาจทางเศรษฐกิจ ซึ่งอาจส่งผลกระทบต่อเสถียรภาพทางเศรษฐกิจของประเทศในอนาคต ขณะที่องค์กรที่ไม่ใช่รัฐ อาทิ องค์กรระหว่างประเทศ และบริษัทข้ามชาติ จะมีบทบาทมากขึ้นในการกำหนดกฎ ระเบียบ ทิศทางความสัมพันธ์และมาตรฐานสากลต่างๆ ทั้งในด้านความมั่นคง และเศรษฐกิจ รวมทั้งการรวมกลุ่มเศรษฐกิจและการเปิดเสรีในภูมิภาคที่นำไปสู่ความเชื่อมโยงในทุกระบบ อาจก่อให้เกิดความเสี่ยงด้านอาชญากรรมข้ามชาติและเศรษฐกิจนอกระบบ รวมทั้งปัญหายาเสพติด การค้ามนุษย์ และการลักลอบเข้าเมือง

ในทางกลับกัน ความเปลี่ยนแปลงจากโลกาภิวัตน์และความก้าวหน้าทางวิทยาศาสตร์และเทคโนโลยีที่ได้รับการพัฒนาอย่างก้าวกระโดดจะก่อให้เกิดนวัตกรรมอย่างพลิกผัน อาทิ เทคโนโลยีปัญญาประดิษฐ์ อินเทอร์เน็ตในทุกสิ่ง การวิเคราะห์ข้อมูลขนาดใหญ่ หุ่นยนต์และโดรน เทคโนโลยีพันธุกรรมสมัยใหม่ และเทคโนโลยีทางการเงิน ซึ่งตัวอย่างแนวโน้มการพัฒนาเทคโนโลยีอย่างก้าวกระโดดเหล่านี้ คาดว่าจะเป็นปัจจัยสนับสนุนหลักที่ช่วยทำให้เศรษฐกิจโลกและเศรษฐกิจไทยมีแนวโน้มที่จะกลับมาขยายตัวได้เข้มแข็งขึ้น แนวโน้มสำคัญที่จำเป็นต้องมีการติดตามอย่างใกล้ชิด อาทิ การรวมกลุ่มทางการค้าและการลงทุนที่จะมีความหลากหลายเพิ่มมากขึ้น การแข่งขันที่คาดว่าจะรุนแรงขึ้นในการเพิ่มผลิตภาพและสร้างความหลากหลายของสินค้าและบริการที่ตอบโจทย์รูปแบบชีวิตใหม่ๆ

นอกจากนี้ ประเทศไทยคาดว่าจะเข้าสู่การเป็นสังคมสูงวัยระดับสุดยอดในปี ๒๕๗๔ จะก่อให้เกิดโอกาสใหม่ๆ ในการตอบสนองความต้องการของกลุ่มผู้บริโภคนสูงวัยที่จะมีสัดส่วนเพิ่มขึ้นอย่างต่อเนื่อง รวมทั้งการคาดการณ์ว่าครอบครัวไทยจะมีขนาดเล็กลงและมีรูปแบบที่หลากหลายมากขึ้น ประชากรในประเทศไทยจะมีช่วงอายุที่แตกต่างกันและจะมีกลุ่มคนช่วงอายุใหม่ๆ เพิ่มขึ้น ซึ่งจะส่งผลต่อทัศนคติและพฤติกรรมที่แตกต่างกัน ดังนั้น การเตรียมความพร้อมของประชากรให้มีคุณภาพและการนำเทคโนโลยีที่เหมาะสมมาใช้ในการผลิตและการบริการของประเทศจะเป็นความท้าทายสำคัญในระยะต่อไป

ในขณะเดียวกัน โครงสร้างประชากรที่เข้าสู่สังคมสูงวัย อาจทำให้เกิดความต้องการแรงงานต่างชาติเพิ่มมากขึ้นเพื่อทดแทนจำนวนแรงงานไทยที่ลดลง ซึ่งปัจจัยด้านการเปิดเสรีในภูมิภาคและความก้าวหน้าของการพัฒนาระบบคมนาคมขนส่งในภูมิภาคจะทำให้การเคลื่อนย้ายแรงงานและการย้ายถิ่นมีความสะดวกมากขึ้น และเป็นปัจจัยสำคัญที่จะทำให้เกิดการเคลื่อนย้ายประชากรเข้าออกประเทศเพิ่มมากขึ้น โดยเฉพาะในกลุ่มประชากรที่มีศักยภาพซึ่งมีแนวโน้มในการเคลื่อนย้ายไปเรียนหรือทำงานในทั่วทุกมุมโลกสูงขึ้น ทั้งนี้ การย้ายถิ่นส่วนใหญ่มีวัตถุประสงค์เพื่อแสวงหาโอกาสทางเศรษฐกิจที่ดีขึ้น จึงอาจจะเป็นไปได้ที่ประเทศไทยจะยังคงเป็นประเทศผู้รับของประชากรจากประเทศเพื่อนบ้านขณะที่ประชากรไทยโดยเฉพาะแรงงานทักษะอาจมีแรงจูงใจในการย้ายถิ่นไปยังประเทศที่มีระดับการพัฒนาที่ดีกว่า อาจทำให้การแย่งชิงแรงงานมีความรุนแรงมากขึ้น ซึ่งจะยิ่งทำให้เกิดความเสี่ยงต่อการเจริญเติบโตทางเศรษฐกิจและการเปลี่ยนแปลงของบริษัทสังคมไทย

นอกจากนี้ ผลกระทบจากการเปลี่ยนแปลงสภาพภูมิอากาศคาดว่าจะมีความรุนแรงมากขึ้นทั้งในเชิงความผันผวน ความถี่ และขอบเขตที่กว้างขวางมากขึ้น ซึ่งจะสร้างความเสียหายต่อชีวิตและทรัพย์สิน ระบบโครงสร้างพื้นฐานที่จำเป็น ตลอดจนระบบผลิตทางการเกษตรที่สัมพันธ์ต่อเนื่องกับความมั่นคงด้านอาหารและน้ำ ขณะที่ระบบนิเวศต่างๆ มีแนวโน้มเสื่อมโทรมลง และมีความเป็นไปได้ค่อนข้างสูงในการสูญเสียความสามารถในการรองรับความต้องการของมนุษย์ได้อย่างมีประสิทธิภาพอย่างไรก็ดี ระดับความรุนแรงของผลกระทบอันเกิดจากการเปลี่ยนแปลงภูมิอากาศโลกและความเสื่อมโทรมของระบบนิเวศต่าง ๆ ดังกล่าวที่แต่ละประเทศจะต้องเผชิญจะมีความแตกต่างกัน ทำให้การเป็นสังคมสีเขียวการรักษาและบริหารจัดการทรัพยากรธรรมชาติและสิ่งแวดล้อมอย่างบูรณาการจะได้รับความสำคัญและความสนใจจากนานาประเทศรวมทั้งประเทศไทยเพิ่มมากขึ้น พลังงานทดแทนและพลังงานทางเลือกรวมถึงการสร้างสมดุลความมั่นคงด้านพลังงานและอาหารมีแนวโน้มที่จะมีความสำคัญเพิ่มมากขึ้น ภาวะเปียบและข้อตกลงด้านสิ่งแวดล้อมจะมีความเข้มข้นและเข้มงวดขึ้น โดยกรอบการพัฒนาตามข้อตกลงระหว่างประเทศต่างๆ ที่สำคัญ เช่น เป้าหมายการพัฒนาที่ยั่งยืน และบันทึกความตกลงปารีสจะได้รับการนำไปปฏิบัติอย่างจริงจังมากยิ่งขึ้น

แนวโน้มเหล่านี้จะก่อให้เกิดความท้าทายต่อการพัฒนาประเทศในหลายมิติ ทั้งในส่วนของการทำงานและอาชีพ สาขการผลิตและบริการใหม่ๆ ความมั่นคงของประเทศอันเกิดจากภัยคุกคามและความเสี่ยงด้านอื่นๆ ที่ซับซ้อนขึ้น อาชญากรรมไซเบอร์ รูปแบบการก่อสงครามที่ใช้เทคโนโลยีเป็นเครื่องมือ การเคลื่อนย้ายอย่างเสรีและรวดเร็วของผู้คน เงินทุน ข้อมูลข่าวสาร องค์กรความรู้ เทคโนโลยีและสินค้าและบริการ การปรับตัวต่อการเปลี่ยนแปลงสภาพภูมิอากาศที่รวดเร็วและคาดการณ์ได้ยาก การเกิดขึ้นของโรคระบาด และโรคอุบัติใหม่ที่จะส่งผลให้การเฝ้าระวังด้านการสาธารณสุขในประเทศมีความสำคัญมากขึ้น อาจนำไปสู่ปัญหาความเหลื่อมล้ำที่ทวีความรุนแรงมากขึ้นได้ หากไม่มีมาตรการที่มีประสิทธิภาพในการป้องกันและรองรับผลกระทบต่างๆ ที่คาดว่าจะเกิดขึ้น ซึ่งรวมถึงการเตรียมความพร้อมเพื่อรองรับการเปลี่ยนแปลงทางเทคโนโลยีและนวัตกรรมแบบพลิกผันที่จะเกิดขึ้นอย่างรวดเร็ว โดยเฉพาะอย่างยิ่งหากการเข้าถึงเทคโนโลยี โครงสร้างพื้นฐาน และองค์ความรู้สมัยใหม่มีระดับความแตกต่างกันระหว่างกลุ่มประชากรต่างๆ โดยการเปลี่ยนแปลงทางเทคโนโลยีและนวัตกรรมดังกล่าวจะส่งผลต่อทั้งการทำงานและอาชีพที่จะมีรูปแบบและลักษณะงานที่เปลี่ยนไป มีความต้องการแรงงานที่มีสมรรถนะสูงเพิ่มมากขึ้น หลายอาชีพอาจหายไปจากตลาดงานในปัจจุบันและบางอาชีพจะถูกทดแทนด้วย

ระบบอัตโนมัติโดยเฉพาะอาชีพที่ต้องการทักษะระดับต่ำ ก่อให้เกิดความเสี่ยงต่อความมั่นคงและคุณภาพชีวิตของประชาชนที่ปรับตัวไม่ทันหรือขาดความรู้และทักษะที่ทันกับยุคสมัยที่เปลี่ยนแปลงไปกระแสโลกาภิวัตน์ที่จะทำให้เกิดการพัฒนาขยายความเป็นเมือง วิถีชีวิตที่เปลี่ยนไปอย่างรวดเร็ว รวมทั้งการเปลี่ยนแปลงทางสภาพภูมิอากาศที่อาจจะมีผลกระทบรุนแรงมากขึ้น ซึ่งปัจจัยทั้งหมดดังกล่าวจะส่งผลกระทบต่อปัญหาความยากจนและความเหลื่อมล้ำของประเทศมีความซับซ้อนมากยิ่งขึ้น

จากปัจจัยและแนวโน้มที่คาดว่าจะส่งผลต่อการขับเคลื่อนการพัฒนาประเทศในมิติต่างๆข้างต้น เห็นได้ว่าบริบทและสภาพแวดล้อมทั้งภายในและภายนอกประเทศมีแนวโน้มที่จะเปลี่ยนแปลงอย่างรวดเร็ว มีพลวัตสูง และมีความซับซ้อนหลากหลายมิติ ซึ่งจะส่งผลกระทบต่ออนาคตการพัฒนาประเทศอย่างมาก ดังนั้น การพัฒนาประเทศจึงจำเป็นต้องมียุทธศาสตร์การพัฒนาที่ครอบคลุมทุกมิติและทุกด้าน การพัฒนาที่เกี่ยวข้อง มีความร่วมมือในลักษณะประชารัฐจากภาคส่วนต่างๆ ในรูปแบบของหุ้นส่วนการพัฒนาที่เป็นการดำเนินงานอย่างบูรณาการ เนื่องจากทุกมิติการพัฒนามีความเกี่ยวข้องซึ่งกันและกัน โดยประเทศไทยจำเป็นต้องมีทรัพยากรมนุษย์ที่มีคุณภาพ มีความรู้ สมรรถนะ และทักษะที่สอดคล้องกับการเปลี่ยนแปลงต่างๆ สามารถรู้เท่าทันและปรับตัวให้สามารถดำเนินชีวิตได้อย่างมีความสุข มีอาชีพที่มั่นคง สร้างรายได้ ท่ามกลางความเปลี่ยนแปลงกฎเกณฑ์และกติกาใหม่ๆ และมาตรฐานที่สูงขึ้น โดยเฉพาะในโลกที่มีการเปลี่ยนแปลงอย่างรวดเร็วซึ่งจำเป็นต้องมีการพัฒนาระบบและปัจจัยส่งเสริมต่างๆ ที่เกี่ยวข้องไปพร้อมกัน ทั้งในส่วนของระบบการเรียนการสอน และการพัฒนาทักษะฝีมือที่สอดคล้องกันกับการพัฒนาของคนในแต่ละช่วงวัย ระบบบริการสาธารณะ โครงสร้างพื้นฐาน รวมทั้งการให้ความสำคัญกับการส่งเสริมเทคโนโลยีและนวัตกรรม เพื่อให้ประเทศไทยสามารถยกระดับเป็นเจ้าของเทคโนโลยีและนวัตกรรมก้าวทันโลก จากการต่อยอดการพัฒนานวัตกรรมบนพื้นฐานนโยบายไทยแลนด์ ๔.๐ ส่งผลให้เกิดการสร้างห่วงโซ่มูลค่าทางเศรษฐกิจในทั้งภาคอุตสาหกรรม ภาคเกษตรและภาคบริการ กระจายผลประโยชน์จากการพัฒนา ลดปัญหาความเหลื่อมล้ำ และนำไปสู่การเสริมสร้างคุณภาพชีวิตของประชาชนทุกภาคส่วน

นอกจากนี้ ประเทศไทยต้องให้ความสำคัญกับการสร้างสมดุลความมั่นคงด้านพลังงานและอาหาร การรักษาไว้ซึ่งความหลากหลายเชิงนิเวศ การส่งเสริมการดำเนินชีวิตและธุรกิจ และการพัฒนาและขยายความเป็นเมืองที่เติบโตอย่างต่อเนื่องที่เป็นมิตรต่อสิ่งแวดล้อม พร้อมกับการมีข้อกำหนดของรูปแบบและกฎเกณฑ์ที่เกี่ยวข้องกับลักษณะการใช้พื้นที่ที่ชัดเจน ขณะที่การพัฒนาโครงสร้างพื้นฐานและระบบโลจิสติกส์ กฎหมาย ระบบภาษีต้องมีกลยุทธ์การพัฒนาที่สามารถอำนวยความสะดวกและส่งเสริมให้ประเทศมีศักยภาพการแข่งขันที่สูงขึ้น และสามารถใช้จุดแข็งในเรื่องตำแหน่งที่ตั้งทางภูมิศาสตร์ของประเทศให้เกิดประโยชน์ต่อการพัฒนาประเทศมากขึ้น รวมทั้งให้ความสำคัญของการรวมกลุ่มความร่วมมือกับนานาประเทศในระดับภูมิภาคและระดับโลก เพื่อกระชับและสร้างสัมพันธ์ไมตรี เสริมสร้างความสัมพันธ์ทางการทูต ซึ่งจะก่อให้เกิดการสร้างพลังทางเศรษฐกิจและรักษาความมั่นคงของประเทศ โดยจำเป็นต้องสร้างความพร้อมในการที่จะยกระดับมาตรฐานและมีการปฏิบัติให้เป็นไปตามระเบียบกติกาสากลในด้านต่างๆ ขณะเดียวกันประเทศไทยจำเป็นต้องเร่งให้มีการปฏิรูประบบราชการและการเมืองเพื่อให้เกิดการบริหารราชการที่ดีและมีเสถียรภาพทางการเมือง มีการส่งเสริมคนในชาติให้ยึดมั่นสถาบันหลักเป็นศูนย์รวมจิตใจเพื่อให้เกิดความรักความสามัคคี และลดความขัดแย้งภายในประเทศ โดยที่นโยบายการพัฒนาต่างๆ จำเป็นต้องคำนึงถึงความสอดคล้องกับโครงสร้างและลักษณะพฤติกรรมของประชากรที่อาจจะมีความแตกต่างจากปัจจุบันมากขึ้น

ดังนั้น ภายใต้งานไขว้โครงสร้างประชากร โครงสร้างเศรษฐกิจ สภาพสังคม สภาพภูมิอากาศสิ่งแวดล้อม และปัจจัยการพัฒนาต่างๆ ที่เกี่ยวข้อง ส่งผลให้ประเทศไทยจำเป็นต้องมีการวางแผนการพัฒนาที่รอบคอบและครอบคลุม อย่างไรก็ตาม หลายประเด็นพัฒนาเป็นเรื่องที่ต้องใช้ระยะเวลาในการดำเนินงานเพื่อให้เกิดการปรับตัวซึ่งจะต้องหยั่งรากลึกลงไปถึงการเปลี่ยนแปลงในเชิงโครงสร้างการขับเคลื่อนการพัฒนาให้ประเทศเจริญก้าวหน้าไปในอนาคตจึงจำเป็นต้องกำหนดวิสัยทัศน์ในระยะยาวที่ต้องบรรลุ พร้อมทั้งแนวยุทธศาสตร์หลักในด้านต่างๆ เพื่อเป็นกรอบในการขับเคลื่อนการ

พัฒนาอย่างบูรณาการบนพื้นฐานประชารัฐเพื่อยกระดับจุดแข็งและจุดเด่นของประเทศ และปรับปรุงแก้ไขจุดอ่อนและจุดด้อยต่าง ๆ อย่างเป็นระบบ โดยยุทธศาสตร์ชาติจะเป็นเป้าหมายใหญ่ในการขับเคลื่อนประเทศ และถ่ายทอดไปสู่แผนในระดับอื่น ๆ เพื่อนำไปสู่การปฏิบัติทั้งในระดับยุทธศาสตร์ภารกิจและพื้นที่ ซึ่งรวมถึงพื้นที่พิเศษต่างๆ อาทิ เขตเศรษฐกิจพิเศษชายแดน เขตพัฒนาพิเศษภาคตะวันออกเพื่อให้การพัฒนาประเทศสามารถดำเนินการได้อย่างมั่นคง มั่งคั่ง และ ยั่งยืน

๓. วิสัยทัศน์ประเทศไทย

“ประเทศไทยมีความมั่นคง มั่งคั่ง ยั่งยืน เป็นประเทศพัฒนาแล้ว ด้วยการพัฒนาตามหลักปรัชญาของเศรษฐกิจพอเพียง” หรือเป็นคติพจน์ประจำชาติว่า **“มั่นคง มั่งคั่ง ยั่งยืน”** เพื่อสนองต่อผลประโยชน์แห่งชาติ อันได้แก่ การมีเอกราช อธิปไตย การดำรงอยู่อย่างมั่นคง และยั่งยืนของสถาบันหลักของชาติและประชาชนจากภัยคุกคามทุกรูปแบบ การอยู่ร่วมกันในชาติอย่างสันติสุข เป็นปึกแผ่น มีความมั่นคงทางสังคมท่ามกลางพหุสังคมและการมีเกียรติและศักดิ์ศรีของความเป็นมนุษย์ ความเจริญเติบโตของชาติ ความเป็นธรรมและความอยู่ดีมีสุขของประชาชน ความยั่งยืนของฐานทรัพยากรธรรมชาติสิ่งแวดล้อม ความมั่นคงทางพลังงานและอาหาร ความสามารถในการรักษาผลประโยชน์ของชาติภายใต้การเปลี่ยนแปลงของสถานะแวดล้อมระหว่างประเทศ และการอยู่ร่วมกันอย่างสันติประสานสอดคล้องกันด้านความมั่นคงในประชาคมอาเซียนและประชาคมโลกอย่างมีเกียรติและศักดิ์ศรี

ความมั่นคง หมายถึง การมีความมั่นคงปลอดภัยจากภัยและการเปลี่ยนแปลงทั้งภายในประเทศและภายนอกประเทศในทุกระดับ ทั้งระดับประเทศ สังคม ชุมชน ครัวเรือน และปัจเจกบุคคล และ

มีความมั่นคงในทุกมิติ ทั้งมิติทางการทหาร เศรษฐกิจ สังคม สิ่งแวดล้อม และการเมือง เช่น ประเทศมีความมั่นคงในเอกราชและอธิปไตย มีการปกครองระบอบประชาธิปไตยที่มีพระมหากษัตริย์ทรงเป็นประมุข สถาบันชาติ ศาสนา พระมหากษัตริย์มีความเข้มแข็งเป็นศูนย์กลางและเป็นที่ยึดเหนี่ยวจิตใจของประชาชน มีระบบการเมืองที่มั่นคงเป็นกลไกที่นำไปสู่การบริหารประเทศที่ต่อเนื่องและโปร่งใสตามหลักธรรมาภิบาล สังคมมีความปรองดองและความสามัคคี สามารถผนึกกำลังเพื่อพัฒนาประเทศ ชุมชนมีความเข้มแข็ง ครอบครัวมีความอบอุ่น ประชาชนมีความมั่นคงในชีวิต มีงานและรายได้ที่มั่นคงพอเพียงกับการดำรงชีวิต มีการออมสำหรับวัยเกษียณ ความมั่นคงของอาหาร พลังงาน และน้ำ มีที่อยู่อาศัยและความปลอดภัยในชีวิตทรัพย์สิน

ความมั่งคั่ง หมายถึง ประเทศไทยมีการขยายตัวของเศรษฐกิจอย่างต่อเนื่อง และมีความยั่งยืนจนเข้าสู่กลุ่มประเทศรายได้สูง ความเหลื่อมล้ำของการพัฒนาลดลง ประชากรมีความอยู่ดีมีสุขได้รับผลประโยชน์จากการพัฒนาอย่างเท่าเทียมกันมากขึ้น และมีการพัฒนาอย่างทั่วถึงทุกภาคส่วน มีคุณภาพชีวิตตามมาตรฐานขององค์การสหประชาชาติ ไม่มีประชาชนที่อยู่ในภาวะความยากจนเศรษฐกิจในประเทศมีความเข้มแข็ง ขณะเดียวกันต้องมีความสามารถในการแข่งขันกับประเทศต่างๆ ทั้งในตลาดโลกและตลาดภายในประเทศเพื่อให้สามารถสร้างรายได้ทั้งจากภายในและภายนอกประเทศ ตลอดจนมีการสร้างฐานเศรษฐกิจและสังคมแห่งอนาคตเพื่อให้สอดคล้องกับบริบทการพัฒนาที่เปลี่ยนแปลงไป และประเทศไทยมีบทบาทที่สำคัญในเวทีโลก และมีความสัมพันธ์ทางเศรษฐกิจและการค้าอย่างแน่นแฟ้นกับประเทศในภูมิภาคเอเชีย เป็นจุดสำคัญของการเชื่อมโยงในภูมิภาค ทั้งการคมนาคมขนส่ง การผลิต การค้า การลงทุน และการทำธุรกิจ เพื่อให้เป็นพลังในการพัฒนา นอกจากนี้ยังมีความสมบูรณ์ในทุนที่จะสามารถสร้างการพัฒนาต่อเนื่องไปได้ ได้แก่ ทุนมนุษย์ ทุนทางปัญญาทุนทางการเงิน ทุนที่เป็นเครื่องมือเครื่องจักร ทุนทางสังคม และทุนทรัพยากรธรรมชาติและสิ่งแวดล้อม

ความยั่งยืน หมายถึง การพัฒนาที่สามารถสร้างความเจริญ รายได้ และคุณภาพชีวิตของประชาชนให้เพิ่มขึ้นอย่างต่อเนื่อง ซึ่งเป็นการเจริญเติบโตของเศรษฐกิจที่อยู่บนหลักการ ใช้ การรักษาและการฟื้นฟูฐานทรัพยากรธรรมชาติอย่างยั่งยืน ไม่ใช่ทรัพยากรธรรมชาติจนเกินพอดี ไม่สร้างมลภาวะต่อสิ่งแวดล้อมจนเกินความสามารถในการรองรับและเยียวยาของระบบนิเวศ การผลิตและ

การบริโภคเป็นมิตรกับสิ่งแวดล้อม และสอดคล้องกับเป้าหมายการพัฒนาที่ยั่งยืน ทรัพยากรธรรมชาติมีความอุดมสมบูรณ์มากขึ้นและสิ่งแวดล้อมมีคุณภาพดีขึ้น คนมีความรับผิดชอบต่อสังคม มีความเอื้ออาทร เสียสละเพื่อผลประโยชน์ส่วนรวม รัฐบาลมีนโยบายที่มุ่งประโยชน์ส่วนรวมอย่างยั่งยืนและให้ความสำคัญกับการมีส่วนร่วมของประชาชน และทุกภาคส่วนในสังคมยึดถือและปฏิบัติตามหลักปรัชญาของเศรษฐกิจพอเพียงเพื่อการพัฒนาอย่างสมดุล มีเสถียรภาพ และยั่งยืน

โดยมีเป้าหมายการพัฒนาประเทศ คือ “**ประเทศชาติมั่นคง ประชาชนมีความสุข เศรษฐกิจพัฒนาอย่างต่อเนื่อง สังคมเป็นธรรม ฐานทรัพยากรธรรมชาติยั่งยืน**” โดยยกระดับศักยภาพของประเทศในหลากหลายมิติ พัฒนาคนในทุกมิติและในทุกช่วงวัยให้เป็นคนดี เก่ง และมีคุณภาพ สร้างโอกาสและความเสมอภาคทางสังคม สร้างการเติบโตบนคุณภาพชีวิตที่เป็นมิตรกับสิ่งแวดล้อม และมีภาครัฐของประชาชนเพื่อประชาชนและประโยชน์ส่วนรวม โดยการประเมินผลการพัฒนาตามยุทธศาสตร์ชาติ ประกอบด้วย

- ๑) ความอยู่ดีมีสุขของคนไทยและสังคมไทย
- ๒) ชีตความสามารถในการแข่งขัน การพัฒนาเศรษฐกิจ และการกระจายรายได้
- ๓) การพัฒนาทรัพยากรมนุษย์ของประเทศ
- ๔) ความเท่าเทียมและความเสมอภาคของสังคม
- ๕) ความหลากหลายทางชีวภาพ คุณภาพสิ่งแวดล้อม และความยั่งยืนของ

ทรัพยากรธรรมชาติ

- ๖) ประสิทธิภาพการบริหารจัดการและการเข้าถึงการให้บริการของภาครัฐ

๔. ประเด็นยุทธศาสตร์ชาติ

๔.๑ ยุทธศาสตร์ชาติด้านความมั่นคง

- (๑) การรักษาความสงบภายในประเทศ
- (๒) การป้องกันและแก้ไขปัญหาที่มีผลกระทบต่อความมั่นคง
- (๓) การพัฒนาศักยภาพของประเทศให้พร้อมเผชิญภัยคุกคามที่กระทบต่อความมั่นคงของชาติ
- (๔) การบูรณาการความร่วมมือด้านความมั่นคงกับอาเซียนและนานาชาติ รวมถึงองค์กรภาครัฐและที่มีใช้ภาครัฐ
- (๕) การพัฒนากลไกการบริหารจัดการความมั่นคงแบบองค์รวม

๔.๒ ยุทธศาสตร์ชาติด้านการสร้างความสามารถในการแข่งขัน

- (๑) การเกษตรสร้างมูลค่า
- (๒) อุตสาหกรรมและบริการแห่งอนาคต
- (๓) สร้างความหลากหลายด้านการท่องเที่ยว
- ๔.๔ โครงสร้างพื้นฐาน เชื่อมไทย เชื่อมโลก
- (๕) พัฒนาเศรษฐกิจบนพื้นฐานผู้ประกอบการยุคใหม่

๔.๓ ยุทธศาสตร์ชาติด้านการพัฒนาและเสริมสร้างศักยภาพทรัพยากรมนุษย์

- (๑) การปรับเปลี่ยนค่านิยมและวัฒนธรรม
- (๒) การพัฒนาศักยภาพคนตลอดช่วงชีวิต
- (๓) ปฏิรูปกระบวนการเรียนรู้ที่ตอบสนองต่อการเปลี่ยนแปลงในศตวรรษที่ ๒๑
- (๔) การตระหนักถึงพหุปัญญาของมนุษย์ที่หลากหลาย
- (๕) การเสริมสร้างให้คนไทยมีสุขภาวะที่ดี
- (๖) การสร้างสภาพแวดล้อมที่เอื้อต่อการพัฒนาและเสริมสร้างศักยภาพทรัพยากรมนุษย์
- (๗) การเสริมสร้างศักยภาพการกีฬาในการสร้างคุณค่าทางสังคมและพัฒนาประเทศ

๔.๔ ยุทธศาสตร์ชาติด้านการสร้างโอกาสและความเสมอภาคทางสังคม

- (๑) การลดความเหลื่อมล้ำ สร้างความเป็นธรรมในทุกมิติ
- (๒) การกระจายศูนย์กลางความเจริญทางเศรษฐกิจ สังคม และเทคโนโลยี
- (๓) การเสริมสร้างพลังทางสังคม
- (๔) การเพิ่มขีดความสามารถของชุมชนท้องถิ่นในการพัฒนา การพึ่งตนเองและการจัดการตนเอง

๔.๕ ยุทธศาสตร์ชาติด้านการสร้างการเติบโตบนคุณภาพชีวิตที่เป็นมิตรกับสิ่งแวดล้อม

- (๑) สร้างการเติบโตอย่างยั่งยืนบนสังคมเศรษฐกิจสีเขียว
- (๒) สร้างการเติบโตอย่างยั่งยืนบนสังคมเศรษฐกิจภาคทะเล
- (๓) สร้างการเติบโตอย่างยั่งยืนบนสังคมที่เป็นมิตรต่อสภาพภูมิอากาศ
- (๔) พัฒนาพื้นที่เมือง ชนบท เกษตรกรรมและอุตสาหกรรมเชิงนิเวศ มุ่งเน้นความเป็นเมืองที่เติบโตอย่างต่อเนื่อง
- (๕) พัฒนาความมั่นคงน้ำ พลังงาน และเกษตรที่เป็นมิตรต่อสิ่งแวดล้อม
- (๖) ยกระดับกระบวนการทัศน์เพื่อกำหนดอนาคตประเทศ

๔.๖ ยุทธศาสตร์ชาติด้านการปรับสมดุลและพัฒนาระบบการบริหารจัดการภาครัฐ

- (๑) ภาครัฐที่ยึดประชาชนเป็นศูนย์กลาง ตอบสนองความต้องการ และให้บริการอย่างสะดวกรวดเร็ว โปร่งใส
- (๒) ภาครัฐบริหารงานแบบบูรณาการโดยมียุทธศาสตร์ชาติเป็นเป้าหมายและเชื่อมโยงการพัฒนาในทุกระดับ ทุกประเด็น ทุกภารกิจ และทุกพื้นที่
- (๓) ภาครัฐมีขนาดเล็กลง เหมาะสมกับภารกิจ ส่งเสริมให้ประชาชนและทุกภาคส่วนมีส่วนร่วมในการพัฒนาประเทศ
- (๔) ภาครัฐมีความทันสมัย
- (๕) บุคลากรภาครัฐเป็นคนดีและเก่ง ยึดหลักคุณธรรม จริยธรรม มีจิตสำนึก มีความสามารถสูง มุ่งมั่น และเป็นมืออาชีพ
- (๖) ภาครัฐมีความโปร่งใส ปลอดการทุจริตและประพฤติมิชอบ
- (๗) กฎหมายมีความสอดคล้องเหมาะสมกับบริบทต่าง ๆ และมีเท่าที่จำเป็น
- (๘) กระบวนการยุติธรรมเคารพสิทธิมนุษยชนและปฏิบัติต่อประชาชนโดยเสมอภาค

๑.๒ แผนพัฒนาเศรษฐกิจและสังคมแห่งชาติ ฉบับที่ ๑๒ (พ.ศ. ๒๕๖๐ - ๒๕๖๔)

แผนพัฒนาเศรษฐกิจและสังคมแห่งชาติ ฉบับที่ ๑๒ (พ.ศ. ๒๕๖๐ - ๒๕๖๔) ได้จัดทำขึ้นในช่วงเวลาของการปฏิรูปประเทศและสถานการณ์โลกที่เปลี่ยนแปลงอย่างรวดเร็วและเชื่อมโยงกันใกล้ชิดกันมากขึ้น โดยได้น้อมนำหลัก “ปรัชญาของเศรษฐกิจพอเพียง” มาเป็นปรัชญานาทางในการพัฒนาประเทศต่อเนื่องจากแผนพัฒนาฯ ฉบับที่ ๙-๑๑ เพื่อเสริมสร้างภูมิคุ้มกันและช่วยให้สังคมไทยสามารถยืนหยัดอยู่ได้อย่างมั่นคง เกิดภูมิคุ้มกัน และมีการบริหารจัดการความเสี่ยงอย่างเหมาะสม ส่งผลให้การพัฒนาประเทศสู่ความสมดุลและยั่งยืน

ในการจัดทำแผนพัฒนาฯ ฉบับที่ ๑๒ ครั้งนี้ สำนักงานคณะกรรมการพัฒนาการเศรษฐกิจและสังคมแห่งชาติ (สศช.) ได้จัดทำบนพื้นฐานของกรอบยุทธศาสตร์ชาติ ๒๐ ปี (พ.ศ. ๒๕๖๐ – ๒๕๗๙) ซึ่งเป็นแผนหลักของการพัฒนาประเทศ และเป้าหมายการพัฒนาที่ยั่งยืน (Sustainable Development Goals: SDGs) รวมทั้งการปรับโครงสร้างประเทศไทยไปสู่ประเทศไทย ๔.๐ ตลอดจนประเด็นการปฏิรูปประเทศ นอกจากนี้ ได้ให้ความสำคัญกับการมีส่วนร่วมของภาคีการพัฒนาทุกภาคส่วน ทั้งในระดับกลุ่มอาชีพ ระดับภาค และระดับประเทศในทุกขั้นตอนของแผนฯ อย่างกว้างขวางและต่อเนื่อง เพื่อร่วมกันกำหนดวิสัยทัศน์และ ทิศทางการพัฒนาประเทศ รวมทั้งร่วมจัดหารายละเอียด ยุทธศาสตร์ของแผนฯ เพื่อมุ่งสู่ “ความมั่นคง มั่งคั่ง และยั่งยืน”

การพัฒนาประเทศในระยะแผนพัฒนาฯ ฉบับที่ ๑๒ จึงเป็นจุดเปลี่ยนที่สำคัญในการเชื่อมต่อกับยุทธศาสตร์ชาติ ๒๐ ปี ในลักษณะการแปลงยุทธศาสตร์ระยะยาวสู่การปฏิบัติ โดยในแต่ละยุทธศาสตร์ของแผนพัฒนาฯ ฉบับที่ ๑๒ ได้กำหนดประเด็นการพัฒนา พร้อมทั้งแผนงาน/โครงการสำคัญที่ต้องดำเนินการให้เห็นผลเป็นรูปธรรมในช่วง ๕ ปีแรกของการขับเคลื่อนยุทธศาสตร์ชาติ เพื่อเตรียมความพร้อมคน สังคม และระบบเศรษฐกิจของประเทศให้สามารถปรับตัวรองรับผลกระทบจากการเปลี่ยนแปลงได้อย่างเหมาะสม ขณะเดียวกัน ยังได้กำหนดแนวคิดและกลไกการขับเคลื่อนและติดตามประเมินผลที่ชัดเจน เพื่อกำกับให้การพัฒนาเป็นไปอย่างมีทิศทางและเกิดประสิทธิภาพ นาไปสู่การพัฒนาเพื่อประโยชน์สุขที่ยั่งยืนของสังคมไทย

๑. ภาพรวมการพัฒนาในช่วงแผนพัฒนาฯ ฉบับที่ ๑๒

๑.๑ หลักการ

๑.๒ จุดเปลี่ยนสำคัญในแผนพัฒนาเศรษฐกิจและสังคมฉบับที่ ๑๒

๑.๓ ประเด็นการพัฒนาหลักที่สำคัญในช่วงแผนพัฒนาฯ ฉบับที่ ๑๒

๒. การประเมินสภาพแวดล้อมการพัฒนาประเทศ

๒.๑ สถานการณ์และแนวโน้มภายนอก

๒.๒ สถานการณ์และแนวโน้มภายใน

๓. วิสัยทัศน์และเป้าหมายการพัฒนาในช่วงแผนพัฒนาฯ ฉบับที่ ๑๒

๓.๑. วิสัยทัศน์

๓.๒. เป้าหมายรวม

๔. ยุทธศาสตร์การพัฒนาประเทศ

ยุทธศาสตร์ในแผนพัฒนาฯ ฉบับที่ ๑๒ มีทั้งหมด ๑๐ ยุทธศาสตร์ โดยมี ๖ ยุทธศาสตร์ตามกรอบยุทธศาสตร์ชาติ ๒๐ ปี และอีก ๔ ยุทธศาสตร์ที่เป็นปัจจัยสนับสนุน ดังนี้

๔.๑ ยุทธศาสตร์การเสริมสร้างและพัฒนาศักยภาพมนุษย์

๔.๒ ยุทธศาสตร์การสร้างความเป็นธรรมและลดความเหลื่อมล้ำในสังคม

๔.๓ ยุทธศาสตร์การสร้างความเข้มแข็งทางเศรษฐกิจและแข่งขันได้อย่างยั่งยืน

๔.๔ ยุทธศาสตร์การเติบโตที่เป็นมิตรกับสิ่งแวดล้อมเพื่อการพัฒนาที่ยั่งยืน

๔.๕ ยุทธศาสตร์การเสริมสร้างความมั่นคงแห่งชาติเพื่อการพัฒนาประเทศสู่ความมั่งคั่ง และยั่งยืน

๔.๖ ยุทธศาสตร์การบริหารจัดการในภาครัฐ การป้องกันการทุจริต ประพฤติมิชอบ และธรรมาภิบาลในสังคมไทย

๔.๗ ยุทธศาสตร์การพัฒนาโครงสร้างพื้นฐานและระบบโลจิสติกส์

๔.๘ ยุทธศาสตร์การพัฒนาวิทยาศาสตร์ เทคโนโลยี วิจัย และนวัตกรรม

๔.๙ ยุทธศาสตร์การพัฒนาภาค เมือง และพื้นที่เศรษฐกิจ

๔.๑๐ ยุทธศาสตร์ความร่วมมือระหว่างประเทศเพื่อการพัฒนา

๕. การขับเคลื่อนแผนพัฒนาฯ ฉบับที่ ๑๒ สู่การปฏิบัติ

๕.๑ หลักการ

๕.๒ แนวทางขับเคลื่อนแผนพัฒนาฯ ฉบับที่ ๑๒

๕.๓ การติดตามประเมินผลแผนพัฒนาฯ ฉบับที่ ๑๒

๑.๓ แผนพัฒนาภาค/แผนพัฒนากลุ่มจังหวัด/แผนพัฒนาจังหวัด

➔ แผนพัฒนาภาคตะวันออกเฉียงเหนือ พ.ศ. ๒๕๖๐ - ๒๕๖๕ ฉบับทบทวน

๑. สภาพทั่วไป

๑.๑ **ที่ตั้ง** ภาคตะวันออกเฉียงเหนือ ตั้งอยู่ระหว่างละติจูด ๑๔ ๗' ถึง ๑๘ ๒๗' เหนือ และลองจิจูด ๑๐๐ ๕๔' ถึง ๑๐๕ ๓๗' ตะวันออก ตั้งอยู่ในตำแหน่งศูนย์กลางของอนุภูมิภาคกลุ่มแม่น้ำโขง โดยมีอาณาเขตติดต่อกับสาธารณรัฐประชาธิปไตยประชาชนลาว ด้านตะวันออกและด้านเหนือ มีแม่น้ำโขงเป็นเส้นกั้นพรมแดน และด้านใต้ ติดต่อราชอาณาจักรกัมพูชา โดยมีเทือกเขาพนมดงรัก กั้นพรมแดน

๑.๒ **พื้นที่และลักษณะภูมิประเทศ** มีพื้นที่รวม ๑๐๕.๕๓ ล้านไร่ ลักษณะภูมิประเทศเป็นที่ราบสูง มีความลาดเอียงไปทางตะวันออก มีลักษณะคล้ายกระทะ แบ่งเป็น ๒ เขตใหญ่ ได้แก่ บริเวณแอ่งที่ราบโคราช อยู่บริเวณที่ราบลุ่มแม่น้ำมูลและชี ลักษณะเป็นที่ราบสูงสลับกับเนินเขา และบริเวณแอ่งสกลนคร อยู่ทาง ตอนเหนือของภาค ตั้งแต่แนวเขาภูพานไปจนถึงแม่น้ำโขง เทือกเขาที่แบ่งระหว่างแอ่งโคราชและแอ่งสกลนคร ได้แก่ เทือกเขาภูพาน

๑.๓ **ภูมิอากาศ** มีอากาศร้อนชื้นสลับกับแล้ง แบ่งเป็น ๓ ฤดู คือ ฤดูร้อน ช่วงเดือนกุมภาพันธ์-พฤษภาคม อากาศจะร้อนและแห้งแล้งมาก จังหวัดที่มีอุณหภูมิสูงสุด คือ อุตรดิตถ์ ฤดูฝน ช่วงเดือนพฤษภาคม-ตุลาคม ได้รับอิทธิพลของลมมรสุมตะวันตกเฉียงใต้ ทำให้มีฝนตกเป็นบริเวณกว้าง แต่มีแนวเทือกเขาตงพญาเย็นและสันคาแพง กั้นลมฝนจากมรสุมตะวันตกเฉียงใต้ ส่งผลให้พื้นที่แอ่งโคราช ซึ่งเป็นเขตเงาฝนจึงมีสภาพแห้งแล้งกว่าแอ่งสกลนคร จังหวัดที่มีฝนตกมากที่สุด คือ นครพนม ฝนตกน้อยที่สุด คือ นครราชสีมา ฤดูหนาว ช่วงเดือน พฤศจิกายน-กุมภาพันธ์ อากาศหนาวเย็น ได้รับอิทธิพลของลมมรสุมตะวันออกเฉียงเหนือจากประเทศจีน จังหวัดที่มีอุณหภูมิต่ำสุด คือ จังหวัดเลย

๑.๔ **การใช้ประโยชน์ที่ดิน** ในปี ๒๕๕๙ มีพื้นที่รวม ๑๐๕.๕๓ ล้านไร่ จำแนกเป็นพื้นที่ป่าไม้ ๑๕.๖๖ ล้านไร่ หรือร้อยละ ๑๔.๙ พื้นที่ทางการเกษตร ๖๓.๘๗ ล้านไร่ หรือร้อยละ ๖๐.๕ และพื้นที่ใช้ประโยชน์อื่นๆ ๒๖.๐๒ ล้านไร่ หรือร้อยละ ๒๔.๗ ของพื้นที่ภาค

๑.๕ ทรัพยากรธรรมชาติ

๑.๕.๑ **ดิน** สภาพดินเป็นดินทรายไม่อุ้มน้ำ ทำให้ขาดแคลนน้ำ และขาดธาตุอาหาร ใต้ดินมีเกลือหิน ทำให้ดินเค็ม จึงมีข้อจำกัดต่อการใช้ที่ดินเพื่อการเกษตร

๑.๕.๒ **แหล่งน้ำ** มีลุ่มน้ำขนาดใหญ่ ๓ ลุ่ม ได้แก่ แม่น้ำชี มีความยาวประมาณ ๗๖๕ กิโลเมตร ยาวที่สุดในประเทศไทย มีต้นน้ำที่ทิวเขาเพชรบูรณ์ และไหลไปรวมกับแม่น้ำมูลที่จังหวัดอุบลราชธานี แม่น้ำมูล มีความยาวประมาณ ๖๔๑ กิโลเมตร ต้นน้ำอยู่ที่เทือกเขาสันคาแพงแล้วไหลลงสู่แม่น้ำโขงที่จังหวัดอุบลราชธานี นอกจากนี้ยังมีลำน้ำสาขาย่อย ได้แก่ ลาปาว ลาน้ำอูน ลาน้ำสงคราม ลาเสียว ลาน้ำเลย ลาน้ำพอง และลาตะคอง รวมทั้งแหล่งน้ำธรรมชาติขนาดใหญ่ ที่กระจายอยู่ในพื้นที่ เช่น หนองหาร (สกลนคร) และ บึงละหาน (ชัยภูมิ) นอกจากนี้ยังมีแหล่งน้ำบาดาล มีปริมาณน้ำในเกณฑ์เฉลี่ย ๕-๑๐ ลูกบาศก์เมตรต่อชั่วโมง ที่ความลึกของบ่อประมาณ ๓๐ เมตร คุณภาพของน้ำบาดาลมีตั้งแต่เค็มจัด กร่อย และจืด เนื่องจากพื้นที่ในแอ่งโคราชและแอ่งสกลนครจะรองรับด้วยหินเกลือ หากเจาะน้ำบาดาลลึกเกินไปอาจจะพบน้ำเค็ม

๑.๕.๓ ป่าไม้ ในปี ๒๕๖๐ ภาคตะวันออกเฉียงเหนือมีพื้นที่ป่าไม้ จำนวน ๑๕.๖๖ ล้านไร่ คิดเป็นร้อยละ ๑๔.๙ ของพื้นที่ภาค หรือร้อยละ ๑๕.๓ ของพื้นที่ป่าไม้ทั้งประเทศ ซึ่งยังต่ำกว่าค่าเป้าหมาย ในการรักษาสมดุลของระบบนิเวศที่จะต้องมียพื้นที่ป่าไม้ร้อยละ ๔๐ ของพื้นที่ ส่วนใหญ่มีลักษณะเป็น ป่าเบญจพรรณ

๒. โครงข่ายคมนาคมขนส่งและการบริการสาธารณูปโภค

๒.๑ โครงข่ายถนน เชื่อมโยงกับโครงข่ายหลักของประเทศและเชื่อมโยงสู่ประเทศเพื่อนบ้าน สปป.ลาว กัมพูชา และสามารถเชื่อมโยงไปยังเวียดนามและจีนตอนใต้

๒.๑.๑ ทางหลวงแผ่นดินหมายเลข ๒ (ถนนมิตรภาพ)

๒.๑.๒ เส้นทางแนวระเบียงเศรษฐกิจตะวันออก-ตะวันตก

๒.๑.๓ เส้นทางใหม่เศรษฐกิจตะวันออก-ตะวันตก ๒

๒.๒ รถไฟ

๒.๓ สนามบิน

๒.๔ ด้านชายแดน

๒.๕ แผนงานพัฒนาโครงสร้างพื้นฐานขนาดใหญ่ที่อยู่ระหว่าง

ดำเนินการในภาค ได้แก่ รถไฟความเร็วสูง (ช่วงกรุงเทพฯ-นครราชสีมา ช่วงนครราชสีมา-หนองคาย) รถไฟทางคู่ (ช่วงชุมทางถนนจิระ-ขอนแก่น ช่วงขอนแก่น-หนองคาย ช่วงจิระ-อุบลราชธานี) ทางหลวงพิเศษระหว่างเมืองและทางพิเศษ (ช่วงบางปะอิน-นครราชสีมา ช่วงระยองเศรษฐกิจ EWEC ด้านตะวันออก)

๒.๖ บริการสาธารณูปโภค

๒.๖.๑ ไฟฟ้า

๒.๖.๒ ประปา

๓. สภาพเศรษฐกิจและรายได้

๓.๑ ภาพรวมเศรษฐกิจ

๓.๒ เศรษฐกิจรายสาขา

๓.๓ เศรษฐกิจระดับครัวเรือน

๔. ประชากรและสังคม

๔.๑ ประชากร

จำนวนประชากรของภาคมากที่สุดของประเทศ ปี ๒๕๖๐ มีจำนวนประชากร ๒๑.๙๘ ล้านคน หรือร้อยละ ๓๓.๒ ของประเทศ เพิ่มขึ้นจาก ๒๑.๖๙ ล้านคน ในปี ๒๕๕๕ และมีอัตราการเพิ่มขึ้นของประชากรในช่วงปี ๒๕๕๕-๒๕๕๐ โดยเฉลี่ยร้อยละ ๐.๓๓ ต่ำกว่าประเทศที่มีอัตราการเพิ่มเฉลี่ยร้อยละ ๐.๕๔ โดยจังหวัดนครราชสีมา มีประชากรมากที่สุด ๒.๕๘ ล้านคน รองลงมา คือ จังหวัดอุบลราชธานี มีประชากร ๑.๘๑ ล้านคน และจังหวัดขอนแก่น มีประชากร ๑.๗๖ ล้านคน คิดเป็นร้อยละ ๑๒.๐ ๘.๕ และ ๘.๒ ของประชากรภาค ตามลำดับ

๔.๒ แรงงาน

แรงงานส่วนใหญ่มีความรู้ระดับประถมศึกษา แรงงานระดับอาชีวะมีสัดส่วนน้อยมาก ในปี ๒๕๖๐ มีกำลังแรงงาน ๙.๖๓ ล้านคน ส่วนใหญ่อยู่ในภาคเกษตร ร้อยละ ๕๐.๗๗ ของกำลังแรงงาน ของภาค จำนวนแรงงานที่มีความรู้ระดับประถมลดลง จากร้อยละ ๕๗.๘ ในปี ๒๕๕๕ เป็นร้อยละ ๕๖.๔๘ ในปี ๒๕๖๐ มีความรู้ระดับมัธยมต้น เพิ่มขึ้นจากร้อยละ ๑๖.๐๒ ในปี ๒๕๕๕ เป็นร้อยละ ๑๗.๙ ในปี ๒๕๖๐ ระดับมัธยมปลาย เพิ่มขึ้นจากร้อยละ ๑๑.๘๗ ในปี ๒๕๕๕ เป็นร้อยละ ๑๑.๙๖ ในปี ๒๕๖๐ แรงงานระดับอาชีวะเพิ่มขึ้นเล็กน้อยจากร้อยละ ๒.๐๗ ในปี ๒๕๕๕ เป็นร้อยละ ๒.๐๙ ในปี ๒๕๖๐ ระดับอุดมศึกษา เพิ่มขึ้นจากร้อยละ ๗.๐๕ ในปี ๒๕๕๕ เป็นร้อยละ ๙.๕๖ ในปี ๒๕๖๐

๔.๓ การศึกษา

สถาบันการศึกษามีทุกระดับ โดยระดับอุดมศึกษามี ๕๓ แห่ง ครอบคลุมเกือบทุกจังหวัด แยกเป็นมหาวิทยาลัยของรัฐ ๓๖ แห่ง เอกชน ๑๐ แห่ง และสถาบันวิทยาลัยชุมชน ๗ แห่ง ในจำนวนนี้เป็นสถาบันวิจัย ๑๒ แห่ง ซึ่งมากที่สุดในประเทศ

๔.๔ สาธารณสุข

มีสถานบริการสาธารณสุขให้บริการครอบคลุมทั่วถึงทุกพื้นที่ ในปี ๒๕๖๐ มีจำนวนโรงพยาบาลรัฐบาล ๓๒๓ แห่ง ได้แก่ โรงพยาบาลชุมชน (รพช.) ๒๙๑ แห่ง โรงพยาบาลทั่วไป (รพท.) ๒๓ แห่ง โรงพยาบาลศูนย์ (รพศ.) ๙ แห่ง และโรงพยาบาลส่งเสริมสุขภาพตำบล (รพ.สต.) จำนวน ๓,๔๗๗ แห่ง

๕. ทรัพยากรธรรมชาติ สิ่งแวดล้อม และภัยพิบัติ

๕.๑ สถานการณ์ด้านทรัพยากรธรรมชาติและสิ่งแวดล้อม

ทรัพยากรป่าไม้มีแนวโน้มลดลง ในปี ๒๕๖๐ ภาคตะวันออกเฉียงเหนือมีพื้นที่ป่าไม้ จำนวน ๑๕.๖๖ ล้านไร่ คิดเป็นร้อยละ ๑๔.๙ ของพื้นที่ภาค หรือร้อยละ ๑๕.๓ ของพื้นที่ป่าไม้ทั้งประเทศ ในช่วงปี ๒๕๕๖-๒๕๖๐ มีอัตราการเปลี่ยนแปลงของพื้นที่ป่าไม้ของภาคลดลงเฉลี่ยร้อยละ ๐.๒๔ เนื่องจาก การบุกรุกพื้นที่ป่าไม้เพื่อการเกษตรที่เพิ่มมากขึ้น โดยจังหวัดที่มีพื้นที่ป่าไม้ต่อพื้นที่จังหวัดมากที่สุดได้แก่ จังหวัดมุกดาหาร รองลงมาคือ จังหวัดชัยภูมิ จังหวัดเลย และจังหวัดอุบลราชธานี

๕.๒ สถานการณ์ด้านภัยพิบัติ

การเกิดไฟป่ามีแนวโน้มเพิ่มขึ้น ในช่วงปี ๒๕๕๖-๒๕๖๐ มีจำนวนการเกิดไฟป่าเพิ่มขึ้นเฉลี่ยร้อยละ ๘.๘ โดยปี ๒๕๖๐ เกิดไฟไหม้ป่า จำนวน ๘๗๘ ครั้ง พื้นที่ถูกไฟไหม้ ๙,๖๘๗ ไร่ ลดลงจาก ปี ๒๕๕๖ ที่มีจำนวน ๑,๕๗๔ ครั้ง และจำนวนพื้นที่ป่าถูกไฟไหม้ ๑๙,๖๒๒ ไร่ ซึ่งเป็นปีที่เกิดไฟไหม้ป่ามากที่สุด โดยในระหว่างปี ๒๕๕๖-๒๕๖๐ เกิดไฟไหม้ป่าเฉลี่ย ๑,๒๖๘.๘ ครั้งต่อปี คิดเป็นพื้นที่ที่ถูกไฟไหม้เฉลี่ย ๑๘,๗๔๑.๒ ไร่ต่อปี

๖. สภาวะแวดล้อม

๖.๑ จุดแข็ง

๖.๒ จุดอ่อน

๖.๓ โอกาส

๖.๔ ภัยคุกคาม

๗. ปัญหาและประเด็นท้าทาย

๘. แนวคิดและทิศทางการพัฒนา

ภาคตะวันออกเฉียงเหนือมีปัญหาพื้นฐานด้านการขาดแคลนน้ำ ดินคุณภาพต่ำ ประสบอุทกภัยและ ภัยแล้งซ้ำซาก คนมีปัญหาทั้งในด้านความยากจน และมีปัญหาภาวะทุพโภชนาการ แต่มีความพร้อม ด้านสถาบันการศึกษาและสถาบันวิจัย ดังนั้น การพัฒนาเศรษฐกิจและสังคมภาคตะวันออกเฉียงเหนือ ไปสู่ความ “มั่นคง มั่งคั่ง ยั่งยืน” จำเป็นจะต้องแก้ไขปัญหามูลฐานควบคู่ไปกับการพัฒนาการวิจัยเพื่อใช้ความรู้ เทคโนโลยี นวัตกรรม และความคิดสร้างสรรค์ในการเสริมสร้างความเข้มแข็งของเศรษฐกิจภายในภาคให้มีการเจริญเติบโตได้อย่างเต็มศักยภาพ พร้อมทั้งแสวงหาโอกาสการนำความรู้ ทุน เทคโนโลยีและนวัตกรรมจากภายนอกมาช่วยขับเคลื่อน โดยการใช้ประโยชน์จากโครงการพัฒนาโครงสร้างพื้นฐานด้านคมนาคมขนส่งขนาดใหญ่ที่เชื่อมโยงภาคตะวันออกเฉียงเหนือกับโครงข่ายระบบการคมนาคมขนส่งและพื้นที่เศรษฐกิจหลักของประเทศ รวมทั้งการใช้ประโยชน์จากการเชื่อมโยงและข้อตกลงกับประเทศเพื่อนบ้านในกลุ่ม อนุภูมิภาคกลุ่มแม่น้ำโขงที่กำลังมีการเจริญเติบโตอย่างรวดเร็วมาเสริมสร้างกิจกรรมการพัฒนาใหม่ ๆ ให้แก่ภาค เพื่อให้มีอัตราการเติบโตที่สูงเพียงพอต่อการลดความเหลื่อมล้ำกับพื้นที่ส่วนอื่นๆ ของประเทศได้ ในระยะยาว

๘.๑ เป้าหมายเชิงยุทธศาสตร์ : พัฒนาอีสานสู่มิติใหม่ให้เป็น “ศูนย์กลางเศรษฐกิจของอนุภูมิภาค ลุ่มแม่น้ำโขง”

๘.๒ วัตถุประสงค์

๘.๒.๑ เพื่อแก้ปัญหาปัจจัยพื้นฐานด้านน้ำและดิน ให้เอื้อต่อการประกอบอาชีพ การดำรงชีพ และการพัฒนาเศรษฐกิจของภาค

๘.๒.๒ เพื่อดูแลช่วยเหลือคนจน ผู้ด้อยโอกาส และผู้สูงอายุ ให้มีคุณภาพชีวิตที่ดี พึ่งพาตนเอง พึ่งพาครอบครัว และพึ่งพากันในชุมชนได้

๘.๒.๓ เพื่อยกระดับการผลิตและการสร้างมูลค่าเพิ่มโดยใช้ความรู้ เทคโนโลยี และนวัตกรรม สนับสนุนให้การเติบโตทางเศรษฐกิจของภาคไม่ต่ำกว่าระดับประเทศ

๘.๒.๔ เพื่อเชื่อมโยงห่วงโซ่มูลค่าของระบบเศรษฐกิจภาคเข้ากับระบบเศรษฐกิจของประเทศ และภูมิภาคเอเชียตะวันออกเฉียงใต้

๘.๒.๕ เพื่อพัฒนาภาคตะวันออกเฉียงเหนือเป็นศูนย์กลางเศรษฐกิจของอนุภูมิภาคลุ่มแม่น้ำโขง และมีบทบาทสนับสนุนประเทศเป็นศูนย์กลางภูมิภาคเอเชียตะวันออกเฉียงใต้

๘.๓ เป้าหมาย

๘.๓.๑ อัตราการเจริญเติบโตทางเศรษฐกิจของภาคตะวันออกเฉียงเหนือขยายตัวเพิ่มขึ้น

๘.๓.๒ สัมประสิทธิ์ความไม่เสมอภาค (Gini Coefficient) ในการกระจายรายได้ภาคตะวันออกเฉียงเหนือลดลง

๘.๔ ตัวชี้วัดและค่าเป้าหมาย

ตัวชี้วัด	ค่าฐาน	ค่าเป้าหมาย				
		๒๕๖๒	๒๕๖๓	๒๕๖๔	๒๕๖๕	๒๕๖๒-๒๕๖๕
อัตราการเจริญเติบโตทางเศรษฐกิจของภาคตะวันออกเฉียงเหนือ	๘๙๒,๖๗๖ ล้านบาท (ปี ๒๕๕๙)	ขยายตัวไม่ต่ำกว่าร้อยละ ๓.๕	ขยายตัวไม่ต่ำกว่าร้อยละ ๓.๕	ขยายตัวไม่ต่ำกว่าร้อยละ ๓.๕	ขยายตัวไม่ต่ำกว่าร้อยละ ๓.๕	ขยายตัวเฉลี่ยร้อยละ ๓.๕ ต่อปี
สัมประสิทธิ์ความไม่เสมอภาค (Gini Coefficient) ในการกระจายรายได้ภาคตะวันออกเฉียงเหนือ	๐.๔๔๖ (ปี ๒๕๖๐)	ลดลงต่ำกว่า ๐.๔๔๖	ลดลงต่ำกว่า ๐.๔๔๖	ลดลงต่ำกว่า ๐.๔๔๖	ลดลงต่ำกว่า ๐.๔๔๖	ลดลงต่ำกว่า ๐.๔๔๖

๘.๕.๑ ยุทธศาสตร์ที่ ๑ บริหารจัดการน้ำให้เพียงพอต่อการพัฒนาเศรษฐกิจและคุณภาพชีวิตอย่างยั่งยืน

๘.๕.๒ ยุทธศาสตร์ที่ ๒ แก้ปัญหาความยากจนและพัฒนาคุณภาพชีวิตผู้มีรายได้ต่ำเพื่อลดความเหลื่อมล้ำทางสังคม

๘.๕.๓ ยุทธศาสตร์ที่ ๓ สร้างความเข้มแข็งของฐานเศรษฐกิจภายในควบคู่กับ การแก้ปัญหาทรัพยากรธรรมชาติและสิ่งแวดล้อม

๘.๕.๔ ยุทธศาสตร์ที่ ๔ พัฒนาการท่องเที่ยวเชิงบูรณาการ
 ๘.๕.๕ ยุทธศาสตร์ที่ ๕ ใช้โอกาสจากการพัฒนาโครงข่าย
 คมนาคมขนส่งที่เชื่อมโยงพื้นที่เศรษฐกิจหลักภาคกลางและพื้นที่ระเบียงเศรษฐกิจภาคตะวันออก
 (EEC) เพื่อพัฒนาเมือง และพื้นที่เศรษฐกิจใหม่ๆ ของภาค

๘.๕.๖ ยุทธศาสตร์ที่ ๖ พัฒนาความร่วมมือและใช้
 ประโยชน์จากข้อตกลงกับประเทศ เพื่อนบ้านในการสร้างความเข้มแข็งทางเศรษฐกิจตามแนว
 ชายแดนและแนวระเบียงเศรษฐกิจ

๑.๔ แผนพัฒนากลุ่มจังหวัดภาคตะวันออกเฉียงเหนือตอนล่าง ๑

(นครราชสีมา ชัยภูมิ บุรีรัมย์ สุรินทร์) ระยะ ๕ ปี พ.ศ. ๒๕๖๑ – ๒๕๖๕

(ฉบับทบทวน) รอบปี พ.ศ. ๒๕๖๓

ได้จัดทำขึ้นบนพื้นฐานการมีส่วนร่วมของการภาคีการพัฒนาทุกภาคส่วน ทั้งภาค
 ราชการ องค์กรปกครองส่วนท้องถิ่น องค์กรภาคเอกชน และภาคประชาชน สังคมทั้ง ๔ จังหวัด ทุก
 ขั้นตอน ตั้งแต่การรวบรวมและจัดทำข้อมูลการประเมินศักยภาพของกลุ่มจังหวัด การกำหนดตำแหน่ง
 ทางยุทธศาสตร์ วิสัยทัศน์ เป้าประสงค์รวม กลยุทธ์ ตัวชี้วัด แผนงานและโครงการจากการทำงานร่วมกัน
 ของทุกภาคส่วน กลุ่มจังหวัดภาคตะวันออกเฉียงเหนือตอนล่าง ๑ จึงได้กำหนดตำแหน่งทางยุทธศาสตร์
 ของกลุ่มจังหวัดในอนาคต คือ

- ๑) เป็นแหล่งผลิตสินค้าเกษตรและอาหารปลอดภัย
- ๒) เป็นแหล่งผลิตผลิตภัณฑ์ใหม่ระดับประเทศ
- ๓) เป็นแหล่งท่องเที่ยวที่มีความหลากหลายทั้งการท่องเที่ยวอารยธรรมขอม
 เชิงนิเวศน์ การกีฬาที่มีชื่อเสียง
- ๔) เป็นประตูสู่อีสาน และเชื่อมโยงการค้าชายแดนกับประเทศเพื่อนบ้าน
 เชื่อมโยงการค้าชายแดนกับประเทศเพื่อนบ้าน

๑.๔.๑ วิสัยทัศน์ (Vision)

“ศูนย์กลางเกษตรอุตสาหกรรม ผลิตภัณฑ์ใหม่ ท่องเที่ยวอารยธรรมขอม
 และสังคมเป็นสุข”

๑.๔.๒ (Mission)

- ๑) ส่งเสริมการผลิตและแปรรูปข้าวหอมมะลิ
- ๒) ส่งเสริมและ พัฒนาการผลิตมันสำปะหลังเพื่ออุตสาหกรรมอาหารและพลังงาน
 ทดแทน
- ๓) ส่งเสริมการเลี้ยงโคเนื้อกระบือ และแพะ และแปรรูปเชิงคุณภาพ
- ๔) ส่งเสริมการเรียนรู้สู่การปฏิบัติตามหลักปรัชญาเศรษฐกิจพอเพียง
- ๕) ส่งเสริมศักยภาพการผลิตและการตลาดผลิตภัณฑ์ใหม่
- ๖) ส่งเสริมการท่องเที่ยว ให้ได้รับความนิยม และบริหารจัดการให้มีศักยภาพ
- ๗) ส่งเสริมและ พัฒนาการค้าการลงทุน และค้าชายแดน
- ๘) ส่งเสริมการพัฒนาด้านสังคม

๑.๔.๓ เป้าประสงค์รวม (Objective)

- ๑) ผลิตภัณฑ์มวลรวมกลุ่มจังหวัดภาคการเกษตรและอุตสาหกรรมเพิ่มขึ้น
- ๒) รายได้จากการท่องเที่ยวเพิ่มขึ้น
- ๓) รายได้จากการจำหน่ายผลิตภัณฑ์ใหม่เพิ่มขึ้น
- ๔) มูลค่าการส่งออกสินค้าชายแดนเพิ่มขึ้น

๑.๔.๔ ประเด็นยุทธศาสตร์ (Strategic Issues)

- ๑) การพัฒนาขีดความสามารถเกษตรอุตสาหกรรมครบวงจร
- ๒) การยกระดับอุตสาหกรรมการท่องเที่ยว และผลิตภัณฑ์ใหม่
- ๓) การยกระดับการพัฒนาคุณภาพชีวิต

ตาราง แนวทางการพัฒนาและยุทธศาสตร์การพัฒนา

ที่	แนวทางการพัฒนา	ยุทธศาสตร์
๑.	๑.๑ พัฒนาและบริหารจัดการน้ำเพื่อการเกษตร ๑.๒ ส่งเสริมและพัฒนาระบบโลจิสติกส์และการกระจายสินค้าในภูมิภาค ๑.๓ ส่งเสริมการบริหารจัดการพื้นที่เกษตรกรรมให้เหมาะสม ๑.๔ ยกระดับสินค้าเกษตรเข้าสู่ระบบมาตรฐาน ๑.๕ ส่งเสริมและพัฒนาตามแนวทางปรัชญาเศรษฐกิจพอเพียง ๑.๖ ส่งเสริมอาชีพการเลี้ยงสัตว์คุณภาพสูง ๑.๗ ส่งเสริมกระบวนการแปรรูปผลผลิตเพื่อสร้างมูลค่าเพิ่ม ๑.๘ สนับสนุนให้มีการรวมกลุ่มการผลิตและจำหน่าย ๑.๙ ยกระดับความสามารถในการแข่งขันด้านการตลาดสินค้าเกษตร	การพัฒนาขีดความสามารถในการแข่งขันเกษตรอุตสาหกรรมและแปรรูป
๒.	๒.๑ พัฒนาโครงสร้างพื้นฐานและสิ่งอำนวยความสะดวก ๒.๒ พัฒนาและฟื้นฟูแหล่งท่องเที่ยว ๒.๓ พัฒนาสินค้าและบริการทางการท่องเที่ยว ๒.๔ พัฒนาบุคลากรด้านการท่องเที่ยว ๒.๕ สร้างความเชื่อมั่นและความปลอดภัยให้นักท่องเที่ยว ๒.๖ พัฒนาระบบบริหารจัดการการท่องเที่ยว ทรัพยากรธรรมชาติและสิ่งแวดล้อมให้ยั่งยืน ๒.๗ เพิ่มประสิทธิภาพกระบวนการผลิตใหม่ให้มีคุณภาพ ๒.๘ พัฒนาผลิตภัณฑ์ใหม่ให้มีคุณภาพและมาตรฐาน ๒.๙ ส่งเสริมการตลาดและการประชาสัมพันธ์การท่องเที่ยว และผลิตภัณฑ์ใหม่	การยกระดับอุตสาหกรรม การท่องเที่ยว และ ผลิตภัณฑ์
๓.	๓.๑ ส่งเสริมและพัฒนาการค้าชายแดน และการลงทุนในประเทศ ๓.๒ พัฒนาโครงสร้างพื้นฐานและโลจิสติกส์	การส่งเสริมและพัฒนาการค้าการลงทุน และการค้าชายแดน

๑.๕ แผนพัฒนาจังหวัดบุรีรัมย์ (พ.ศ. ๒๕๖๑ - ๒๕๖๕) รอบปี ๒๕๖๓

๑.๕.๑ วิสัยทัศน์จังหวัดบุรีรัมย์ (Vision)

“ศูนย์กลางการท่องเที่ยวอารยธรรมขอมและกีฬามาตรโลก เศรษฐกิจมั่นคง สังคมเข้มแข็ง”

๑.๕.๒. วัตถุประสงค์รวม

๑. เพื่อเป็นศูนย์กลางการท่องเที่ยวอารยธรรมขอมและกีฬามาตรฐานโลก
๒. เพื่อเป็นศูนย์กลางการพัฒนาเศรษฐกิจภายใต้พื้นฐานของการผลิตสินค้าด้านการเกษตรและอาหารปลอดภัยมาตรฐานสากล
๓. เพื่อพัฒนาคุณภาพชีวิตประชาชนทุกช่วงวัย
๔. หมู่บ้าน/ชุมชนเข้มแข็งตามหลักปรัชญาเศรษฐกิจพอเพียง
๕. เพื่อพัฒนาแหล่งน้ำและคุณภาพของน้ำควบคู่การเสริมสร้างความรู้ในเรื่องน้ำและการบริหารจัดการน้ำ
๖. เพื่อฟื้นฟู อนุรักษ์และการใช้ประโยชน์จากทรัพยากรธรรมชาติ และความหลากหลายทางชีวภาพแบบมีส่วนร่วมของประชาชนอย่างยั่งยืน
๗. เพื่อจัดการขยะ/สิ่งปฏิกูล และลดมลพิษอย่างเป็นระบบโดยการมีส่วนร่วมของประชาชน
๘. สังคมสงบสุขและอบอุ่น
๙. เพื่อให้ประชาชนมีความปลอดภัยในชีวิตและทรัพย์สินและมีคุณภาพชีวิตที่ดี
๑๐. เพื่อส่งเสริมป้องกันแก้ไขปัญหาเสพติด

๑.๕.๓. ตัวชี้วัดเป้าหมายการพัฒนา

๑. รายได้จากการท่องเที่ยวเพิ่มขึ้นไม่น้อยกว่าร้อยละ ๑๐
๒. อัตราการขยายตัวของ GPP จังหวัดเพิ่มขึ้น ร้อยละ ๕
๓. คริวเรือนที่อยู่ใต้เกณฑ์ความยากจนได้รับการแก้ไขปัญหาให้ผ่านเกณฑ์ ร้อยละ ๕๐
๔. ร้อยละของปริมาณขยะมูลฝอยชุมชนได้รับการจัดการอย่างถูกต้องตามหลักวิชาการ
๕. ประชาชนมีความปลอดภัยในชีวิตและทรัพย์สิน

๑.๕.๔. ประเด็นยุทธศาสตร์ (Strategic Issues)

๑.๕.๔.๑ ประเด็นการพัฒนาที่ ๑ : ด้านเศรษฐกิจ "เป็นศูนย์กลางการท่องเที่ยวอารยธรรมขอมกีฬามาตรฐานโลกและการพัฒนาเศรษฐกิจภายใต้พื้นฐานของการผลิตสินค้าเกษตรปลอดภัย"

วัตถุประสงค์

๑. เพื่อเป็นศูนย์กลางการท่องเที่ยวอารยธรรมขอมและกีฬามาตรฐานโลก
๒. เพื่อเป็นศูนย์กลางการพัฒนาเศรษฐกิจภายใต้พื้นฐานของการผลิตสินค้าด้านการเกษตรและอาหารปลอดภัยมาตรฐานสากล

ตัวชี้วัด/ค่าเป้าหมาย

๑. รายได้จากการท่องเที่ยวเพิ่มขึ้น (ร้อยละ ๑๐)
๒. จำนวนนักท่องเที่ยวเพิ่มขึ้น (ร้อยละ ๑๐)
๓. ร้อยละของมูลค่าการจำหน่ายสินค้า OTOP เพิ่มขึ้น (ร้อยละ ๑๐)
๔. ร้อยละของผลิตภัณฑ์ชุมชนและท้องถิ่นได้รับการรับรองมาตรฐานผลิตภัณฑ์ชุมชน (มผช.) (ร้อยละ ๘๐)
๕. มูลค่าการค้าชายแดนเพิ่มขึ้น (ร้อยละ ๑๐)
๖. อัตราการขยายตัวของ GPP ภาคการเกษตรเพิ่มขึ้น (ร้อยละ ๕)
๗. จำนวนพื้นที่การเกษตรได้รับการรับรองมาตรฐาน อินทรีย์/GAP (ไร่)

ตาราง ประเด็นยุทธศาสตร์จังหวัดบุรีรัมย์ (Strategic issues)

ที่	แนวทางการพัฒนา	ยุทธศาสตร์
๑.	<p>แนวทางที่ ๑. พัฒนาและฟื้นฟูแหล่งท่องเที่ยวให้เกิดความยั่งยืน</p> <p>แนวทางที่ ๒. พัฒนาโครงสร้างพื้นฐานและสิ่งอำนวยความสะดวกทางการท่องเที่ยว</p> <p>แนวทางที่ ๓. พัฒนาบุคลากรด้านการท่องเที่ยวเพื่อสนับสนุนอุตสาหกรรมท่องเที่ยวของจังหวัด</p> <p>แนวทางที่ ๔. ส่งเสริมและพัฒนาความปลอดภัยและสุขอนามัยด้านการท่องเที่ยว</p> <p>แนวทางที่ ๕. พัฒนาสินค้าและบริการด้านการท่องเที่ยว</p> <p>แนวทางที่ ๖. ส่งเสริมการตลาดและประชาสัมพันธ์การท่องเที่ยว</p> <p>แนวทางที่ ๗. ส่งเสริมการมีส่วนร่วม และการบริหารจัดการด้านการท่องเที่ยวแบบประชารัฐ</p> <p>แนวทางที่ ๘. พัฒนากีฬาและส่งเสริมการท่องเที่ยวเชิงกีฬาในทุกรูปแบบ</p> <p>แนวทางที่ ๙. สร้างอัตลักษณ์เมืองบุรีรัมย์ให้เป็น “เมืองแห่งความจงรักภักดี” Buriram Blue City) เพื่อส่งเสริมการท่องเที่ยว</p> <p>แนวทางที่ ๑๐. ส่งเสริมการท่องเที่ยวโดยชุมชน เพื่อกระจายรายได้สู่ชุมชน</p> <p>แนวทางที่ ๑๑. เร่งรัดการจัดหาน้ำและการเตรียมความพร้อมในการให้บริการน้ำเพื่อรองรับการขยายตัวทางเศรษฐกิจของเมืองบุรีรัมย์</p> <p>แนวทางที่ ๑๒. ส่งเสริมการพัฒนาศูนย์กีฬา และสนามกีฬามาตรฐานโลก</p> <p>แนวทางที่ ๑๓. ส่งเสริมการเชื่อมโยงเส้นทางการท่องเที่ยวแบบครบวงจร</p> <p>แนวทางที่ ๑๔. ส่งเสริมการท่องเที่ยวเชิงศาสนาและสิ่งศักดิ์สิทธิ์ที่เป็นเอกลักษณ์ของจังหวัดบุรีรัมย์และกลุ่มจังหวัดอีสานใต้</p> <p>แนวทางที่ ๑๕. ส่งเสริมการค้าชายแดนเพื่อการค้าและการลงทุน</p> <p>แนวทางที่ ๑๖. พัฒนาโครงสร้างพื้นฐานด้านการเกษตร</p> <p>แนวทางที่ ๑๗. ส่งเสริมและพัฒนาศักยภาพการผลิตและการแปรรูปสินค้าเกษตรอินทรีย์และเกษตรปลอดภัย</p> <p>แนวทางที่ ๑๘. ส่งเสริมและพัฒนาความเข้มแข็งของกลุ่ม/เครือข่ายเกษตรอินทรีย์และเกษตรปลอดภัย</p> <p>แนวทางที่ ๑๙. ส่งเสริมการน้อมนำหลักของปรัชญาเศรษฐกิจพอเพียงสู่การปฏิบัติโดยเชื่อมโยงกับแผนชีวิตหมู่บ้าน</p>	ด้านเศรษฐกิจ

ตาราง ประเด็นยุทธศาสตร์จังหวัดบุรีรัมย์ (Strategic issues) (ต่อ)

ที่	แนวทางการพัฒนา	ยุทธศาสตร์
	<p>แนวทางที่ ๒๐. ส่งเสริมการลงทุนและปัจจัยเอื้อให้เกิดการลงทุน เพื่อพัฒนาศักยภาพอุตสาหกรรมการเกษตรอุตสาหกรรมบริการ และอุตสาหกรรมกลุ่มวิสาหกิจ</p> <p>แนวทางที่ ๒๑. ส่งเสริมและพัฒนาคุณภาพผลิตภัณฑ์ชุมชน และท้องถิ่นเพื่อให้ได้การรับรองคุณภาพและมาตรฐาน</p> <p>แนวทางที่ ๒๒. ส่งเสริมและพัฒนาตลาดสินค้าเกษตรแปรรูป และเกษตรปลอดภัย</p> <p>แนวทางที่ ๒๓. ส่งเสริมการพัฒนามาตรฐานและคุณภาพการผลิตใหม่และผลิตภัณฑ์จากใหม่แบบครบวงจร</p> <p>แนวทางที่ ๒๔. การบริหารจัดการทางการเกษตร (Zoning)</p> <p>แนวทางที่ ๒๕. พัฒนาสถานประกอบการด้านอาหารให้ได้รับการรับรองมาตรฐานและคุณภาพ</p> <p>แนวทางที่ ๒๖. พัฒนาศักยภาพภาคีเครือข่ายในการเฝ้าระวังความปลอดภัยด้านอาหาร</p>	ด้านเศรษฐกิจ (ต่อ)

๑.๕.๔.๒ ประเด็นการพัฒนาด้าน ๒ : ด้านสังคมและคุณภาพชีวิต "คนบุรีรัมย์มีคุณภาพชีวิตที่ดี มั่นคง ยั่งยืน บนพื้นฐานความพอเพียง"

วัตถุประสงค์

๑. เพื่อพัฒนาคุณภาพชีวิตประชาชนทุกช่วงวัย
๒. เพื่อให้หมู่บ้าน/ชุมชนเข้มแข็งตามหลักปรัชญาเศรษฐกิจพอเพียง

ตัวชี้วัด/ค่าเป้าหมาย

๑. ร้อยละของครัวเรือนยากจนที่มีรายได้ต่ำกว่าเกณฑ์ จปฐ. ได้รับการส่งเสริมและพัฒนา ให้มีรายได้ผ่านเกณฑ์ จปฐ. (ร้อยละ ๕๐)
๒. ร้อยละของประชากรได้รับการพัฒนาและเสริมสร้างศักยภาพตามช่วงวัย
๓. คนอายุ ๖๐ ปีขึ้นไป มีอาชีพและรายได้ สามารถพึ่งพาตนเองได้ (ร้อยละ ๙๐)
๔. เด็กอายุ ๖-๑๔ ปี ได้รับการศึกษาภาคบังคับ ๙ ปี (ร้อยละ ๙๐)
๕. ร้อยละของหมู่บ้าน/ชุมชนเข้มแข็ง ตามหลักปรัชญาเศรษฐกิจพอเพียง (ร้อยละ ๕๐)

ตาราง ประเด็นยุทธศาสตร์จังหวัดบุรีรัมย์ (Strategic issues)

ที่	แนวทางการพัฒนา	ยุทธศาสตร์
๒.	<p>แนวทางที่ ๑. ส่งเสริมและพัฒนาศักยภาพประชาชนทุกช่วงวัย</p> <p>แนวทางที่ ๒ ส่งเสริมและพัฒนาครอบครัวให้มีความอบอุ่น</p> <p>แนวทางที่ ๓. ส่งเสริมการแก้ปัญหาครัวเรือนยากจน ตามหลักปรัชญาเศรษฐกิจพอเพียง</p> <p>แนวทางที่ ๔. เสริมสร้างการเรียนรู้และพัฒนาการศึกษาของเด็กและเยาวชนทุกระดับ ตามเกณฑ์คุณภาพทางการศึกษาของท้องถิ่นและระดับชาติ</p>	ด้านสังคมและคุณภาพชีวิต

ตาราง ประเด็นยุทธศาสตร์จังหวัดบุรีรัมย์ (Strategic issues) (ต่อ)

ที่	แนวทางการพัฒนา	ยุทธศาสตร์
	<p>แนวทางที่ ๕. เสริมสร้างควมมีศีลธรรมและการใช้ศีลธรรม เป็นพื้นฐานในการดำรงอยู่ในชุมชนและสังคม ของเด็กและเยาวชนในทุกกระดับ</p> <p>แนวทางที่ ๖. ส่งเสริมและพัฒนาทักษะด้านแรงงานและการ เข้าถึงสิทธิและสวัสดิการตามกฎหมายแรงงาน</p> <p>แนวทางที่ ๗. ส่งเสริมการสร้างอาชีพและการพัฒนา ผลิตภัณฑ์ที่เป็นเอกลักษณ์และการจัดการ แบบครบวงจรของกลุ่มอาชีพและกลุ่ม วิสาหกิจชุมชนโดยกลไกประชารัฐ</p> <p>แนวทางที่ ๘. ยกระดับการบริการสาธารณสุข การเรียน การสอน และการวิจัยด้านวิทยาศาสตร์ และ เทคโนโลยีทางการแพทย์</p> <p>แนวทางที่ ๙. ส่งเสริมและพัฒนามาตรการป้องกันและแก้ไข ปัญหาคุณภาพชีวิต</p> <p>แนวทางที่ ๑๐. ส่งเสริมและสนับสนุนการปฏิบัติตามแผน ชีวิตหมู่บ้านสันติสุข ๙ ดี (เป็นคนดี มีปัญญา รายได้สมดุล สุขภาพแข็งแรง สิ่งแวดล้อม สมบูรณ์ สังคมอบอุ่น หลุดพ้นอาชญากรรม กองทุนพึ่งพาตนเอง และคณะกรรมการ หมู่บ้าน/ชุมชนเข้มแข็ง)</p> <p>แนวทางที่ ๑๑. สร้างและเสริมสร้างความเข้มแข็งของกลไก ในการขับเคลื่อนนโยบายรัฐสู่การปฏิบัติใน ระดับหมู่บ้าน/ชุมชน</p>	ด้านสังคมและคุณภาพชีวิต

๑.๕.๔.๓ ประเด็นการพัฒนาที่ ๓ : ด้านทรัพยากรธรรมชาติและสิ่งแวดล้อม
 “ทรัพยากร ธรรมชาติสร้างสรรค์ชีวิตและเป็นมิตรต่อสิ่งแวดล้อม”

วัตถุประสงค์

๑. เพื่อพัฒนาแหล่งน้ำและคุณภาพของน้ำ ควบคุมการเสริมสร้างความรู้ ในเรื่องน้ำและการบริหารจัดการน้ำ
๒. เพื่อฟื้นฟู อนุรักษ์และการใช้ประโยชน์จากทรัพยากรธรรมชาติ และความหลากหลายทางชีวภาพแบบมีส่วนร่วมของประชาชน อย่างยั่งยืน
๓. เพื่อจัดการขยะ/สิ่งปฏิกูล และลดมลพิษอย่างเป็นระบบโดยการมี ส่วนร่วมของประชาชน

ตัวชี้วัด/ค่าเป้าหมาย

๑. จำนวนแหล่งน้ำของจังหวัดมีปริมาณและคุณภาพเพียงพอสำหรับการใช้ประโยชน์ (แห่ง)
๒. จำนวนพื้นที่ประสบปัญหาภัยแล้ง น้ำท่วม และภัยธรรมชาติต่างๆ ได้รับการแก้ไขปัญหา (แห่ง)
๓. ร้อยละของพื้นที่ป่าไม้เพิ่มขึ้น
๔. ร้อยละของปริมาณขยะมูลฝอยชุมชนได้รับการจัดการอย่างถูกต้อง ตามหลักวิชาการ

ตาราง ประเด็นยุทธศาสตร์จังหวัดบุรีรัมย์ (Strategic issues)

ที่	แนวทางการพัฒนา	ยุทธศาสตร์
๓.	<p>แนวทางที่ ๑. ส่งเสริมการจัดการและพัฒนาแหล่งน้ำเพื่อการอุปโภค บริโภคให้เพียงพอ ควบคู่กับการเสริมสร้างความรู้ในเรื่องน้ำและการบริหารจัดการน้ำ</p> <p>แนวทางที่ ๒. ส่งเสริม อนุรักษ์ และฟื้นฟูสภาพทรัพยากรป่าไม้ และทรัพยากรธรรมชาติอื่น ๆ โดยเน้นการใช้ประโยชน์อย่างยั่งยืนและชาญฉลาด</p> <p>แนวทางที่ ๓. ส่งเสริมให้เกิดชุมชนต้นแบบในการบริหารจัดการ และใช้ประโยชน์จากทรัพยากรธรรมชาติและสิ่งแวดล้อมอย่างยั่งยืน</p> <p>แนวทางที่ ๔. ส่งเสริมและพัฒนากระบวนการบริหารจัดการทรัพยากรธรรมชาติและสิ่งแวดล้อมให้เป็นหน้าที่ของพลเมืองคนบุรีรัมย์</p> <p>แนวทางที่ ๕. ส่งเสริมให้เกิดกระบวนการควบคุมและลดมลพิษ โดยเน้นการผลิตและการบริโภคที่เป็นมิตรกับสิ่งแวดล้อมและระบบนิเวศ</p> <p>แนวทางที่ ๖. ส่งเสริมให้เกิดกระบวนการบริหารจัดการขยะและสิ่งปฏิกูลในระดับพื้นที่ตั้งแต่ต้นทางถึงปลายทาง โดยเน้นกระบวนการมีส่วนร่วมจากทุกภาคส่วน</p> <p>แนวทางที่ ๗. ส่งเสริมให้เกิดชุมชนหรือองค์กรต้นแบบในการบริหารจัดการขยะแบบครบวงจร</p>	<p>ด้าน</p> <p>ทรัพยากรธรรมชาติและสิ่งแวดล้อม</p>

๑.๕.๔.๔ ประเด็นการพัฒนาที่ ๔ : ด้านรักษาความมั่นคงและความสงบ “บุรีรัมย์สงบสุข”

วัตถุประสงค์

๑. เพื่อให้สังคมสงบสุขและอบอุ่น
๒. เพื่อให้ประชาชนมีความปลอดภัยในชีวิตและทรัพย์สินและมีความสุขในชีวิตที่ดี
๓. เพื่อส่งเสริมป้องกันแก้ไขปัญหาเสพติด

ตัวชี้วัด/ค่าเป้าหมาย

๑. ประชาชนมีความปลอดภัยในชีวิตและทรัพย์สิน
๒. ร้อยละที่เพิ่มขึ้นของผู้เสพ/ผู้ติดยาเสพติดได้รับการบำบัดฟื้นฟูและได้รับการติดตามดูแลอย่างต่อเนื่อง

ตาราง ประเด็นยุทธศาสตร์จังหวัดบุรีรัมย์ (Strategic issues)

ที่	แนวทางการพัฒนา	ยุทธศาสตร์
	<p>แนวทางที่ ๑. พัฒนาศักยภาพให้กับบุคลากรด้านการรักษาความสงบเรียบร้อยภายในหมู่บ้าน/ชุมชน และการเพิ่มจำนวนบุคลากรด้านการรักษาความสงบเรียบร้อยให้เพียงพอต่อการรักษาความสงบเรียบร้อยภายในหมู่บ้าน</p>	<p>ด้านรักษาความ</p> <p>มั่นคงและความสงบ</p>

ตาราง ประเด็นยุทธศาสตร์จังหวัดบุรีรัมย์ (Strategic issues)

ที่	แนวทางการพัฒนา	ยุทธศาสตร์
	แนวทางที่ ๒. ส่งเสริมและพัฒนาระบบการป้องกันปราบปราม และแก้ไขปัญหาเสพติดในหมู่บ้าน/ชุมชน อย่างยั่งยืน	ด้านรักษาความมั่นคงและความสงบ
	แนวทางที่ ๓. ผู้เสพ/ผู้ติดยาเสพติด ได้รับการบำบัดรักษาฟื้นฟูสมรรถภาพ และได้รับการติดตามดูแลช่วยเหลือ ภายหลังจากการบำบัดฟื้นฟู	
	แนวทางที่ ๔. เสริมสร้างความมั่นคงของสถาบันหลักของชาติ และการปกครองในระบอบประชาธิปไตยอันมีพระมหากษัตริย์ทรงเป็นประมุข โดยการสร้างความเป็นธรรมและความสมานฉันท์ของประชาชนภายในจังหวัด	
	แนวทางที่ ๕. ป้องกันและแก้ไขปัญหาเยาวชนทั้งในสถานศึกษา และเยาวชนนอกสถานศึกษาที่อาจเข้าไปเกี่ยวข้องกับปัญหาภัยทางสังคม และภัยยาเสพติด	
	แนวทางที่ ๖ เสริมสร้างกระบวนการมีส่วนร่วมของภาคประชาชนและท้องถิ่นในการบริหารจัดการ การตรวจสอบ และการเฝ้าระวังการทุจริตคอร์รัปชั่น และการแสวงหาผลประโยชน์จากทรัพยากรธรรมชาติโดยมิชอบ	
	แนวทางที่ ๗. เสริมสร้างความเข้มแข็งและภูมิคุ้มกันด้านความมั่นคงภายในจังหวัด	
	แนวทางที่ ๘. ส่งเสริมและพัฒนาศักยภาพการป้องกันประเทศของหมู่บ้านตามแนวชายแดนให้เป็นหมู่บ้านมั่นคงและสงบสุข	
	แนวทางที่ ๙. พัฒนาความสัมพันธ์อันดีกับประเทศเพื่อนบ้าน	
	แนวทางที่ ๑๐. พัฒนาระบบเครือข่ายข่าวภาคประชาชน	
	แนวทางที่ ๑๑. สร้างจิตสำนึกให้กับผู้ประกอบการที่มีความเสี่ยงต่อการเกิดอาชญากรรมปฏิบัติตามกฎหมายและข้อบังคับอย่างเคร่งครัด	
	แนวทางที่ ๑๒. รณรงค์และส่งเสริมการขึ้นทะเบียน การควบคุมดูแลแรงงานต่างด้าวในสถานประกอบการ และในชุมชน เพื่อจัดระบบป้องกันและแก้ไขปัญหาผู้หลบหนีเข้าเมือง	
	แนวทางที่ ๑๓. รณรงค์การเฝ้าระวังและป้องกันอุบัติเหตุทางถนน และสาธารณภัยโดยการมีส่วนร่วมของประชาชน และเครือข่ายของประชาสังคม	

๑.๖ ยุทธศาสตร์การพัฒนาขององค์กรปกครองส่วนท้องถิ่นในเขตจังหวัดบุรีรัมย์

๑.๖.๑ วิสัยทัศน์ขององค์กรปกครองส่วนท้องถิ่นจังหวัดบุรีรัมย์ (Vision)

❁ **บุรีรัมย์เมืองแห่งกีฬา**
ทรัพยากรท่องเที่ยวล้ำค่า
พัฒนาเกษตรกรรมยั่งยืน
สู่พื้นฐานคุณภาพชีวิตที่ดี
ยึดวิถีเศรษฐกิจพอเพียง ❁

๑.๖.๒ พันธกิจขององค์กรปกครองส่วนท้องถิ่นจังหวัดบุรีรัมย์ (Mission)

๑. การพัฒนาคุณภาพชีวิตของประชาชนให้มีความมั่นคงในการดำรงชีวิต มีคุณธรรมและมีความสุข
๒. การส่งเสริมและพัฒนาการท่องเที่ยว และกีฬาให้มีคุณภาพและมีมาตรฐานระดับสากล
๓. การประสานและพัฒนาโครงสร้างพื้นฐานให้ได้มาตรฐานและทั่วถึง
๔. การส่งเสริมและพัฒนาเศรษฐกิจตามแนวทางปรัชญาของเศรษฐกิจพอเพียงไปสู่ความยั่งยืน
๕. การบริหารจัดการทรัพยากรธรรมชาติสิ่งแวดล้อมและระบบนิเวศอย่างยั่งยืน
๖. การพัฒนาด้านการเมืองและการบริหารตามหลักการบริหารจัดการบ้านเมืองที่ดีโดยคำนึงถึงการมีส่วนร่วมของประชาชน
๗. การส่งเสริมและพัฒนาเกษตรกรรมและอุตสาหกรรมครบวงจร

ตาราง ประเด็นยุทธศาสตร์การพัฒนาขององค์กรปกครองส่วนท้องถิ่นในเขตจังหวัดบุรีรัมย์ (Strategic Issues)

ที่	แนวทางการพัฒนา	ยุทธศาสตร์
๑	<p>แนวทางที่ ๑ สนับสนุนและส่งเสริมการพัฒนาสถาบันครอบครัว ให้มีความอบอุ่น</p> <p>แนวทางที่ ๒ ส่งเสริมการพัฒนาคุณภาพชีวิตในกลุ่มเด็ก เยาวชน สตรี คนชรา คนพิการ และผู้ด้อยโอกาส ให้มีคุณภาพชีวิตที่ดี</p> <p>แนวทางที่ ๓ สร้างค่านิยม จิตสำนึกและพัฒนาศีลธรรม คุณธรรม จริยธรรม ของเด็ก เยาวชน และประชาชน</p> <p>แนวทางที่ ๔ ส่งเสริมและบูรณาการด้านการศึกษาระดับมัธยมศึกษา</p> <p>แนวทางที่ ๕ ส่งเสริมการใช้วิถีชีวิตตามปรัชญาเศรษฐกิจพอเพียง</p> <p>แนวทางที่ ๖ ส่งเสริมและแก้ไขปัญหาด้านสาธารณสุขเพื่อให้ประชาชนมีสุขภาพที่ดีและมีพละกำลังที่สมบูรณ์อย่างยั่งยืน</p> <p>แนวทางที่ ๗ พัฒนาและปรับปรุงโครงสร้างพื้นฐานและสิ่งอำนวยความสะดวก</p> <p>แนวทางที่ ๘ ส่งเสริมการแก้ปัญหาครัวเรือนยากจน</p> <p>แนวทางที่ ๙ ส่งเสริมและสนับสนุนเพื่อยกระดับรายได้และสร้างโอกาสในการประกอบอาชีพ</p>	เมืองน่าอยู่และคุณภาพชีวิตที่ดี

ตาราง ประเด็นยุทธศาสตร์การพัฒนาขององค์กรปกครองส่วนท้องถิ่นในเขตจังหวัดบุรีรัมย์ (Strategic Issues) (ต่อ)

ที่	แนวทางการพัฒนา	ยุทธศาสตร์
	<p>แนวทางที่ ๑๐ ส่งเสริมและพัฒนาผลิตภัณฑ์หนึ่งตำบลหนึ่งผลิตภัณฑ์ และผลิตภัณฑ์ชุมชน (OTOP)</p> <p>แนวทางที่ ๑๑ เสริมสร้างความมั่นคง ความสงบเรียบร้อยและความปลอดภัยในชีวิตและทรัพย์สิน</p> <p>แนวทางที่ ๑๒ ส่งเสริมและสนับสนุนด้านการป้องกันปราบปรามพื้นที่ฟู และแก้ไขปัญหา ยาเสพติด ปัญหาอาชญากรรม</p> <p>แนวทางที่ ๑๓ ส่งเสริมและสนับสนุนการป้องกันแบรرتهاสาธารณภัย</p> <p>แนวทางที่ ๑๔ ส่งเสริมและสนับสนุนการจัดการขยะและการลดมลพิษอย่างเป็นระบบ</p> <p>แนวทางที่ ๑๕ อนุรักษ์ พื้นที่ ระบบนิเวศ พื้นที่ป่าไม้ ทรัพยากรธรรมชาติและสิ่งแวดล้อม</p> <p>แนวทางที่ ๑๖ ส่งเสริมและสนับสนุนการอนุรักษ์ศาสนา ศิลปวัฒนธรรม จารีตประเพณีวิถีชีวิตและภูมิปัญญาท้องถิ่น</p> <p>แนวทางที่ ๑๗ เสริมสร้างความมั่นคงและพัฒนาความสัมพันธ์อันดีกับประเทศเพื่อนบ้าน</p>	เมืองน่าอยู่และคุณภาพชีวิตที่ดี
๒	<p>แนวทางที่ ๑ ส่งเสริมให้เมืองบุรีรัมย์เป็นเมืองที่มีความเป็นอัตลักษณ์</p> <p>แนวทางที่ ๒ พัฒนาโครงสร้างพื้นฐานและการเชื่อมโยงด้านการท่องเที่ยว</p> <p>แนวทางที่ ๓ พัฒนาศักยภาพบุคลากรเพื่อการท่องเที่ยว</p> <p>แนวทางที่ ๔ พัฒนาสินค้าและบริการด้านการท่องเที่ยว</p> <p>แนวทางที่ ๕ ส่งเสริมการตลาดและการประชาสัมพันธ์ด้านการท่องเที่ยว</p> <p>แนวทางที่ ๖ อนุรักษ์พื้นที่ฟู ศิลปวัฒนธรรม จารีต ประเพณี วิถีชีวิตและภูมิปัญญาท้องถิ่นเพื่อการท่องเที่ยวเชิงวัฒนธรรม</p> <p>แนวทางที่ ๗ ส่งเสริมและบูรณาการในการอนุรักษ์และพื้นที่ฟู ทรัพยากรธรรมชาติและสิ่งแวดล้อมเพื่อความสมดุลทางธรรมชาติอย่างยั่งยืนและเพื่อการท่องเที่ยวเชิงนิเวศ</p> <p>แนวทางที่ ๘ ส่งเสริมและประสาน สร้างเครือข่ายความร่วมมือกับภาคเอกชนหรือภาคส่วนอื่นๆเพื่อการค้า การลงทุนและการท่องเที่ยวแบบเต็มรูปแบบ</p> <p>แนวทางที่ ๙ ส่งเสริมการพัฒนาการค้าการลงทุนและการค้าชายแดน</p> <p>แนวทางที่ ๑๐ ส่งเสริมเยาวชนและประชาชนให้เป็นเลิศด้านการกีฬาสู่การพัฒนาอาชีพ</p> <p>แนวทางที่ ๑๑ ส่งเสริมกีฬาและส่งเสริมการท่องเที่ยวเชิงกีฬาทุกรูปแบบ</p>	การพัฒนาการท่องเที่ยวและกีฬา

ตาราง ประเด็นยุทธศาสตร์การพัฒนาขององค์กรปกครองส่วนท้องถิ่นในเขตจังหวัดบุรีรัมย์ (Strategic Issues) (ต่อ)

ที่	แนวทางการพัฒนา	
๓	<p>แนวทางที่ ๑ พัฒนาและส่งเสริมการทำเกษตรอินทรีย์ อินทรีย์ชีวภาพ และเกษตรปลอดภัย</p> <p>แนวทางที่ ๒ ส่งเสริมการลงทุนและปัจจัยเอื้อให้เกิดการลงทุนเพื่อพัฒนาศักยภาพอุตสาหกรรมเกษตรและอุตสาหกรรมบริการ</p> <p>แนวทางที่ ๓ เพิ่มพูนทักษะการพัฒนาอาชีพด้านเกษตรกรรมและอุตสาหกรรม</p> <p>แนวทางที่ ๔ ส่งเสริมและสนับสนุนการพัฒนาขีดความสามารถในการแข่งขันเกษตรอุตสาหกรรมและแปรรูปอาหาร</p> <p>แนวทางที่ ๕ ส่งเสริมและพัฒนาศักยภาพการผลิตและการแปรรูปสินค้าเกษตรเพื่อสร้างมูลค่าเพิ่ม</p> <p>แนวทางที่ ๖ ส่งเสริมและสนับสนุนการผลิตสินค้าเกษตรและอาหารปลอดภัย</p> <p>แนวทางที่ ๗ ยกระดับสินค้าเกษตรให้เข้าสู่ระบบมาตรฐานเพื่อก้าวสู่ตลาดโลก</p> <p>แนวทางที่ ๘ พัฒนาและปรับปรุงโครงสร้างพื้นฐานให้ได้มาตรฐานและมีความสะดวกในด้านการเกษตรอย่างทั่วถึง</p> <p>แนวทางที่ ๙ ส่งเสริมการปลูกพืชเศรษฐกิจและพืชพลังงาน</p> <p>แนวทางที่ ๑๐ ส่งเสริมพัฒนามาตรฐานและคุณภาพการผลิตใหม่และผลิตภัณฑ์ใหม่แบบครบวงจร</p> <p>แนวทางที่ ๑๑ สนับสนุนให้มีการรวมกลุ่มการผลิตและจำหน่าย</p> <p>แนวทางที่ ๑๒ ส่งเสริมและพัฒนาด้านการตลาด/การมีตลาดกลางรองรับสินค้าเกษตร</p>	<p>การพัฒนาเกษตรกรรมและอุตสาหกรรม</p>
๔	<p>แนวทางที่ ๑ พัฒนาขีดสมรรถนะของบุคลากรให้มีความพร้อมในการปฏิบัติหน้าที่ส่งเสริมการพัฒนาขององค์กรปกครองส่วนท้องถิ่น</p> <p>แนวทางที่ ๒ สร้างความรับผิดชอบและมีจิตสำนึกต่อสังคม</p> <p>แนวทางที่ ๓ ออกแบบและพัฒนาระบบการบริหารจัดการงานแบบบูรณาการ</p> <p>แนวทางที่ ๔ ส่งเสริมให้องค์กรและบุคลากรยึดหลักธรรมาภิบาลในการบริหารจัดการ</p> <p>แนวทางที่ ๕ ส่งเสริมให้องค์กรต่อต้านการทุจริตคอร์รัปชันทุกรูปแบบ</p>	<p>การพัฒนาขีดสมรรถนะองค์กร</p>

๒. ยุทธศาสตร์การพัฒนาขององค์การบริหารส่วนตำบลทะเลเมนชัย

๒.๑ วิสัยทัศน์การพัฒนากองการบริหารส่วนตำบลทะเลเมนชัย

องค์การบริหารส่วนตำบลทะเลเมนชัย ได้กำหนดวิสัยทัศน์ (vision) เพื่อเป็นสภาพการณ์ในอนาคต ซึ่งเป็นจุดหมาย และปรารถนาคาดหวังที่จะให้เกิดขึ้นเพื่อบรรลุผลในอนาคตข้างหน้าองค์การ

บริหารส่วนตำบลทะเลเม่นชัย เป็นองค์การบริหารส่วนตำบลขนาดเล็ก มีประชากรที่อาศัยอยู่แต่ละหมู่บ้านไม่เท่ากัน ซึ่งส่วนใหญ่แยกออกจากบ้านหนองม่วง หมู่ที่ ๔ ซึ่งเป็นบ้านดั้งเดิม ประชากรส่วนใหญ่พักอาศัยอยู่อย่างสงบสุข ประกอบอาชีพเกษตรเป็นหลัก และปลูกผักสวนครัว เลี้ยงสัตว์ เป็นอาชีพเสริมรายได้ จึงได้กำหนดวิสัยทัศน์ ดังนี้

“ชุมชนน่าอยู่
มุ่งสู่คุณภาพชีวิตที่ดี
เน้นวิถีพอเพียง ”

๒.๓ ยุทธศาสตร์

คณะกรรมการพัฒนาองค์การบริหารส่วนตำบลร่วมกับประชาคมท้องถิ่น ส่วนราชการ รัฐวิสาหกิจ รวมทั้งองค์กรต่างๆ ที่เกี่ยวข้อง ได้กำหนดยุทธศาสตร์ขององค์การบริหารส่วนตำบล ๕ ด้าน โดยมีรายละเอียดดังนี้

- ๑) ยุทธศาสตร์การพัฒนาด้านโครงสร้างพื้นฐาน
- ๒) ยุทธศาสตร์การพัฒนาด้านเศรษฐกิจ
- ๓) ยุทธศาสตร์การพัฒนาด้านคุณภาพชีวิต
- ๔) ยุทธศาสตร์การพัฒนาด้านทรัพยากรธรรมชาติและสิ่งแวดล้อม
- ๕) ยุทธศาสตร์การพัฒนาด้านบริหารจัดการบ้านเมืองที่ดี

๒.๓ เป้าประสงค์

๑. พัฒนาชุมชนให้น่าอยู่ ส่งเสริมการพัฒนาด้านโครงสร้างพื้นฐาน ด้านคมนาคม ด้านสาธารณูปโภค ด้านแหล่งน้ำ และด้านอื่นๆ
๒. ประชาชนมีความรู้ และมีรายได้เพียงพอสามารถพึ่งพาตนเองได้
๓. ประชาชนมีคุณภาพชีวิตและความเป็นอยู่ที่ดีขึ้น
๔. ประชาชนมีจิตสำนึกในการรักษาสิ่งแวดล้อมอย่างยั่งยืน
๕. ประชาชนมีส่วนร่วมในการพัฒนาท้องถิ่นและยึดหลักธรรมาภิบาลในการบริหารจัดการ

๒.๔ ตัวชี้วัด

๑. ประชาชนในเขตองค์การบริหารส่วนตำบลมีโครงสร้างพื้นฐานให้ประชาชนได้ใช้บริการ
๒. ประชาชนในเขตองค์การบริหารส่วนตำบลมีแหล่งน้ำในการอุปโภค บริโภคเพิ่มมากขึ้น
๓. ประชาชนมีคุณภาพชีวิตที่ดีขึ้น
๔. หมู่บ้านมีรายได้เพิ่มขึ้น และพึ่งตนเองได้มากขึ้น
๕. หมู่บ้านในเขตองค์การบริหารส่วนตำบลน่าอยู่อย่างสงบสุข
๖. การบริการจัดการขององค์การบริหารส่วนตำบลมีผลการปฏิบัติงานที่มีประสิทธิภาพสูง
๗. การบริการจัดการขององค์การบริหารส่วนตำบลมีผลการปฏิบัติงานที่มีประสิทธิภาพสูง

๒.๕ คำเป้าหมาย

๑. ด้านการได้รับบริการด้านโครงสร้างพื้นฐานให้มีความสะดวกและรวดเร็ว
๒. ประชาชนมีความรู้และบำรุงรักษาศิลปวัฒนธรรมอันดีงาม
๓. ประชาชนมีศักยภาพมีรายได้เพียงพอสามารถพึ่งตนเองได้
๔. มลภาวะและสิ่งแวดล้อมไม่เป็นพิษทำให้ชุมชนน่าอยู่อย่างสงบสุข
๕. การบริหารจัดการภาครัฐที่ดีและมีส่วนร่วมจากทุกภาคส่วน

๒.๖ กลยุทธ์

ยุทธศาสตร์ที่ ๑ ยุทธศาสตร์การพัฒนาด้านโครงสร้างพื้นฐาน

- แนวทางที่ ๑ การก่อสร้างและปรับปรุง บำรุงถนน สะพาน ทางเท้าและระบบระบายน้ำให้เป็นไปด้วยความสะดวก
- แนวทางที่ ๒ ด้านการขยายเขตจำหน่ายไฟฟ้าแรงต่ำและขยายเขตไฟฟ้าสาธารณะ
- แนวทางที่ ๓ พัฒนาแหล่งเก็บน้ำ
- แนวทางที่ ๔ ก่อสร้างและขยายเขตการบริการประปา
- แนวทางที่ ๕ การให้บริการด้านโทรคมนาคม

ยุทธศาสตร์ที่ ๒ ยุทธศาสตร์การพัฒนาด้านเศรษฐกิจ

- แนวทางที่ ๑ ส่งเสริมและพัฒนาด้านการเกษตรอินทรีย์
- แนวทางที่ ๒ เสริมสร้างและเพิ่มทักษะอาชีพของครัวเรือนและ กลุ่มอาชีพ
- แนวทางที่ ๓ ส่งเสริมและพัฒนาการท่องเที่ยว

ยุทธศาสตร์ที่ ๓ ยุทธศาสตร์การพัฒนาด้านคุณภาพชีวิต

- แนวทางที่ ๑ อนุรักษ์ฟื้นฟู ศิลปวัฒนธรรม จารีตประเพณี ภูมิปัญญาท้องถิ่น และเทิดทูนสถาบันชาติ ศาสนา พระมหากษัตริย์
- แนวทางที่ ๒ สร้างค่านิยม จิตสำนึกและพัฒนาศีลธรรม คุณธรรม จริยธรรม ให้กับประชาชน
- แนวทางที่ ๓ ส่งเสริมกีฬา นันทนาการ แลบูรณาการ การศึกษา
- แนวทางที่ ๔ ส่งเสริมสุขภาพและอนามัย
- แนวทางที่ ๕ ส่งเสริมด้านสวัสดิการของชุมชน
- แนวทางที่ ๖ เสริมสร้างความสงบเรียบร้อยและบรรเทา-สาธารณภัย

ยุทธศาสตร์ที่ ๔ ยุทธศาสตร์การพัฒนาด้านทรัพยากรธรรมชาติและสิ่งแวดล้อม

- แนวทางที่ ๑ สร้างจิตสำนึกในการอนุรักษ์ทรัพยากรธรรมชาติและสิ่งแวดล้อม
- แนวทางที่ ๒ การพัฒนาด้านการบริหารจัดการและรณรงค์การจัดขยะมูลฝอย

ยุทธศาสตร์ที่ ๕ ยุทธศาสตร์การพัฒนาด้านบริหารจัดการบ้านเมืองที่ดี

- แนวทางที่ ๑ ส่งเสริมให้ประชาชนและหน่วยงานต่างๆเข้ามามีส่วนร่วมในกระบวนการบริหารงานของ อบต.
- แนวทางที่ ๒ การพัฒนาศักยภาพของบุคลากรและองค์กรให้มีขีดความสามารถในการพัฒนา โดยยึดหลักธรรมาภิบาลในการบริหารจัดการ

๒.๓ จุดยืนทางยุทธศาสตร์ขององค์การบริหารส่วนตำบลทะเลเม่นชัย

- ๑) การพัฒนาหมู่บ้านให้น่าอยู่มีความเข้มแข็ง โดยได้รับบริการสาธารณะด้านโครงสร้างพื้นฐานที่จำเป็นเพื่อรองรับการขยายตัวของหมู่บ้านและเศรษฐกิจ
- ๒) การพัฒนาระบบการศึกษาและส่งเสริมศิลปวัฒนธรรมท้องถิ่น
- ๓) ส่งเสริมและพัฒนาศักยภาพคนและความเข้มแข็งของหมู่บ้านในการพึ่งตนเอง
- ๔) การกำจัดขยะมูลฝอย สิ่งปฏิกูลและมลภาวะสิ่งแวดล้อมที่มีอย่างยั่งยืน
- ๕) การพัฒนาระบบการบริหารจัดการภาครัฐที่ดีและมีส่วนร่วมจากทุกภาคส่วน

๒.๔ แผนงาน

- ๑) แผนงานบริหารงานทั่วไป
- ๒) แผนงานการรักษาความสงบภายใน
- ๓) แผนงานการศึกษา
- ๔) แผนงานสาธารณสุข
- ๕) แผนงานสังคมสงเคราะห์
- ๖) แผนงานเคหะและชุมชน
- ๗) แผนงานสร้างความเข้มแข็งของชุมชน
- ๘) แผนงานการศาสนา วัฒนธรรม และนันทนาการ
- ๙) แผนงานอุตสาหกรรมและการโยธา
- ๑๐) แผนงานการเกษตร
- ๑๑) แผนงานงบกลาง

๒.๔ ความเชื่อมโยงของยุทธศาสตร์ในภาพรวม

การจัดทำแผนพัฒนาท้องถิ่นขององค์การบริหารส่วนตำบลมีความเชื่อมโยงของยุทธศาสตร์ในภาพรวม ดังนี้

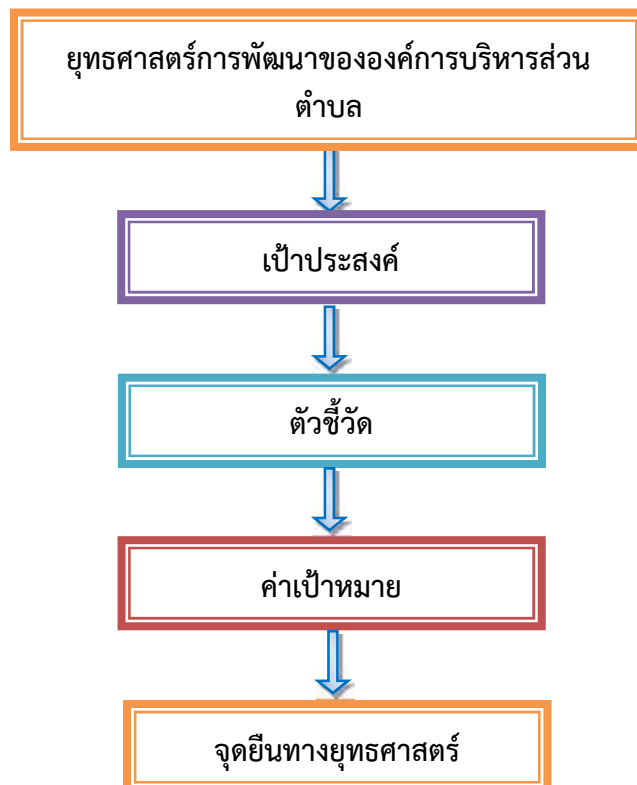

๓. การวิเคราะห์เพื่อพัฒนาท้องถิ่น

๓.๑ การวิเคราะห์กรอบการจัดทำยุทธศาสตร์ขององค์กรปกครองส่วนท้องถิ่น

ในการจัดทำแผนพัฒนาท้องถิ่นขององค์การบริหารส่วนตำบลได้ใช้การวิเคราะห์ SWOT Analysis/Demand (Demand Analysis)/Global Demand และ Trend ปัจจุบันและสถานการณ์การเปลี่ยนแปลงที่มีผลต่อการพัฒนา อย่างน้อยต้องประกอบด้วย การวิเคราะห์ศักยภาพด้านเศรษฐกิจ ด้านสังคม ด้านทรัพยากรธรรมชาติและสิ่งแวดล้อม ซึ่งมีรายละเอียดดังนี้

๓.๑.๑ จุดแข็ง (S : Strength)

- ✧ หมู่บ้านเข้มแข็งได้รับการบริการสาธารณะด้านโครงสร้างพื้นฐานครบถ้วน
- ✧ มีทางรถไฟสายตะวันออกเฉียงเหนือ ผ่านเขตทะเลเมฆชัย (กรุงเทพฯ - อุบลราชธานี)
- ✧ ประชาชนยังยึดมั่นในขนบธรรมเนียมประเพณีและวัฒนธรรมท้องถิ่น
- ✧ มีแหล่งเก็บน้ำไว้ใช้เพื่อการเกษตรกรรม
- ✧ ประชากรส่วนใหญ่มีอาชีพเกษตรกรรม ผลผลิตทางการเกษตรที่สำคัญ ได้แก่ ข้าว พืชผักสวนครัว อ้อย มัน เลี้ยงสัตว์ ฯลฯ
- ✧ มีโรงเรียนสังกัด สพฐ. ๕ โรงเรียน สอนตั้งแต่ระดับก่อนประถมศึกษาถึงระดับประถมศึกษา
- ✧ ศูนย์พัฒนาเด็กเล็ก ๑ แห่ง สังกัดองค์การบริหารส่วนตำบลทะเลเมฆชัย
- ✧ มีความสงบไม่ค่อยจะมีปัญหา ด้านความปลอดภัยและด้านมลพิษ
- ✧ ผู้นำหมู่บ้านให้ความร่วมมือในการพัฒนาท้องถิ่น
- ✧ มีระบบประปาเพิ่มขึ้นทำให้มีน้ำใช้อุปโภคบริโภคตลอดทั้งปี
- ✧ องค์การบริหารส่วนตำบลทะเลเมฆชัย มีศักยภาพเพียงพอที่รองรับการบริการสาธารณะและแก้ไขปัญหาความเดือดร้อนของประชาชน
- ✧ หมู่บ้านในพื้นที่ตำบลทะเลเมฆชัย มีหอกระจายข่าวประชาสัมพันธ์ให้ประชาชนในหมู่บ้านได้รับทราบข้อมูลข่าวสาร

๓.๑.๒ จุดอ่อน (W : Weakness)

- ✿ คนในวัยทำงานคนหนุ่มสาวอพยพไปทำงานทำในเมืองและกรุงเทพมหานคร
- ✿ ราษฎรยากจน ส่วนใหญ่ประชาชนประกอบอาชีพทางการเกษตรเพียงอย่างเดียวทำให้ขาดรายได้
- ✿ ประชาชนไม่สามารถรวมกลุ่มกันเพื่อดำเนินการด้านเศรษฐกิจของหมู่บ้าน ในรูปของกลุ่มอาชีพอย่างเข้มแข็ง
- ✿ มีแหล่งเก็บกักน้ำเพื่อการอุปโภค บริโภคและเพื่อการเกษตรแต่ปริมาณน้ำฝนไม่เพียงพอ เนื่องจากฝนตกไม่ตรงตามฤดูกาล
- ✿ ปัญหาการขาดแคลนน้ำอุปโภคบริโภคของประชาชนเนื่องจากภาวะภัยแล้ง และการขยายเขตประปายังไม่ทั่วถึง
- ✿ ขาดสถานศึกษาระดับฝึกออาชีพ ขาดแหล่งงานรองรับแรงงานว่างงานนอกฤดูกาล
- ✿ ไม่มีสถานประกอบกิจการขนาดใหญ่ ไม่มีโรงงานในพื้นที่
- ✿ องค์การบริหารส่วนตำบลทะเลเมฆชัย ขาดบุคลากรที่มีความชำนาญเฉพาะด้าน เช่น ด้านการป้องกันและบรรเทาสาธารณภัย ฯลฯ ประกอบกับเครื่องมือไม่เพียงพอ เนื่องจากงบประมาณจำกัด
- ✿ ไม่มีตลาดสดที่ดำเนินการโดยองค์การบริหารส่วนตำบลทะเลเมฆชัย

✿ งบประมาณขององค์กรปกครองส่วนท้องถิ่นไม่เพียงพอต่อการบริหารจัดการขาดการประชาสัมพันธ์และแนะนำ

✿ ผู้นำหมู่บ้านและประชาชนในตำบลบางส่วนยังขาดความร่วมมือในการดำเนินกิจกรรมและการดำเนินด้านต่างๆภายในตำบล

๓.๑.๓ โอกาส (O : Opportunity)

✿ รัฐธรรมนูญแห่งราชอาณาจักรไทย พ.ศ. ๒๕๕๐ ให้การสนับสนุนดำเนินงานของท้องถิ่นไม่ว่าจะเป็นการพัฒนาด้านเศรษฐกิจท้องถิ่น ระบบสาธารณสุขภิบาล และสาธารณสุขการ เป็นต้น

✿ จังหวัดบุรีรัมย์ สามารถสนับสนุนงบประมาณให้องค์การบริหารส่วนการบริหารส่วนตำบลทะเลเม่นชัย ที่มีแผนงาน/โครงการตามแนวทางยุทธศาสตร์การพัฒนาจังหวัด

✿ มีเส้นทางคมนาคมสะดวก สามารถรองรับการขยายตัวของการลงทุนทางเศรษฐกิจ

✿ ได้รับความร่วมมือสนับสนุนจากหน่วยงานของรัฐเป็นอย่างดี การปฏิรูประบบราชการทำให้พนักงานเกิดความกระตือรือร้นในการปฏิบัติงาน

✿ รัฐบาลมีนโยบายให้ประชาชนมีส่วนร่วมในการพัฒนาท้องถิ่นของตนเอง

✿ ได้รับงบประมาณจากส่วนกลางเพิ่มขึ้นเพื่อให้เพียงพอในการบริหารจัดการท้องถิ่น

๓.๑.๔ ข้อจำกัด (T : Threat)

☆ มีปัญหาแนวเขตการปกครองระหว่าง องค์การบริหารส่วนตำบลกับเทศบาลตำบลทะเลเม่นชัย

☆ ปัจจุบันองค์การบริหารส่วนตำบลทะเลเม่นชัย เป็นองค์การบริหารส่วนตำบลขนาดกลาง มีงบประมาณจำกัดเมื่อเทียบกับภารกิจหน้าที่ต่างๆ ตามกฎหมายที่กำหนดให้เป็นอำนาจหน้าที่ขององค์การบริหารส่วนตำบลตามกฎหมายอื่น ตามภารกิจถ่ายโอนฯ ตามนโยบายท้องถิ่น นโยบายจังหวัดและนโยบายรัฐบาล

☆ งบประมาณที่ได้รับจากส่วนกลาง ไม่เพียงพอในการบริหารงาน

☆ กฎหมายและระเบียบต่างๆ ในการปฏิบัติงานทำให้ขาดความคล่องตัวในการบริหารงาน

☆ การถ่ายโอนภารกิจต่างๆ ไม่เป็นไปในแนวทางเดียวกัน ทำให้การปฏิบัติงาน เกิดความล่าช้าไม่เป็นไปตามวัตถุประสงค์ที่วางไว้

☆ การพัฒนาบางด้านต้องเป็นไปตามกฎหมาย จึงไม่สามารถดำเนินการแก้ปัญหาได้ ต้องอาศัยความเสียสละของหมู่บ้านเท่านั้น ซึ่งบางครั้งก็ทำได้ยากมาก

๓.๑.๕ การสรุปสถานการณ์พัฒนา (การวิเคราะห์จุดแข็ง จุดอ่อน โอกาส และอุปสรรค)

องค์การบริหารส่วนตำบลทะเลเม่นชัย ได้ดำเนินการวิเคราะห์สถานการณ์และศักยภาพ เพื่อชี้ให้เห็นถึงศักยภาพ ปัญหาและความต้องการของประชาชน โดยองค์การบริหารส่วนตำบลได้ดำเนินการวิเคราะห์ข้อมูล ดังต่อไปนี้

(๑) การวิเคราะห์ข้อมูลเพื่อการจัดทำแผนพัฒนา

➤ ด้านโครงสร้างพื้นฐาน สามารถจำแนกได้ดังนี้

๑) มีเส้นทางคมนาคมในพื้นที่องค์การบริหารส่วนตำบลที่เป็นถนนคอนกรีตเสริมเหล็ก ร้อยละ ๗๐ เป้าหมายคือต้องการให้ได้มากกว่านี้หรือร้อยละ ๑๐๐ โดยผู้บริหารมีนโยบายที่จะดำเนินการก่อสร้างถนนคอนกรีตเสริมเหล็กทุกสาย ปัญหาคือ องค์การบริหารส่วนตำบลไม่สามารถดำเนินการได้เนื่องจากพื้นที่ยังไม่เป็นที่สาธารณะ จะดำเนินการได้ก็ต้องเป็นที่สาธารณะ การแก้ปัญหาคือ ประสานความร่วมมือกันหลายๆ ฝ่าย เพื่อที่จะทำความเข้าใจกับประชาชนในพื้นที่

และวิธีการที่จะดำเนินการแก้ไขอย่างไร ทั้งนี้ องค์การบริหารส่วนตำบลก็ได้ตั้งงบประมาณในส่วนนี้ไว้แล้ว และได้แจ้งประชาสัมพันธ์ให้ประชาชนได้รับทราบถึงเหตุผลเพื่อที่จะได้ช่วยกันแก้ไขปัญหาให้กับหมู่บ้าน

๒) การขยายเขตไฟฟ้า ปัจจุบันมีไฟฟ้าใช้ทุกครัวเรือน คิดเป็น ๑๐๐ เปอร์เซ็นต์ ปัญหาคือไฟฟ้าส่องสว่างทางหรือที่สาธารณะยังไม่สามารถดำเนินการครอบคลุมพื้นที่ได้ทั้งหมด เนื่องจากพื้นที่ที่มีความต้องการให้ติดตั้งไฟฟ้าส่องสว่างนั้นยังไม่เป็นที่สาธารณะ องค์การบริหารส่วนตำบลจึงไม่สามารถดำเนินการได้เช่นเดียวกับถนน การแก้ปัญหาคือ ประสานความร่วมมือกันในหลายๆ ฝ่าย เพื่อที่จะทำความเข้าใจกับประชาชนในพื้นที่ และวิธีการที่จะดำเนินการแก้ไขอย่างไร ทั้งนี้ องค์การบริหารส่วนตำบลก็ได้ตั้งงบประมาณในส่วนนี้ไว้แล้ว และได้แจ้งประชาสัมพันธ์ให้ประชาชนได้รับทราบถึงเหตุผลเพื่อที่จะได้ช่วยกันแก้ไขปัญหาให้กับชุมชน

๓) การประปา องค์การบริหารส่วนตำบลมีกิจการประปาเป็นขององค์การบริหารส่วนตำบลเอง สามารถให้บริการได้ครอบคลุมทุกหลังคาเรือน คิดเป็น ๑๐๐ เปอร์เซ็นต์ และมีน้ำใช้ตลอดทั้งปี ปัญหาคือ มีข้อร้องเรียนเรื่องน้ำประปาขุ่นบ่อยครั้ง สาเหตุเนื่องจากเป็นท่อประปาเก่าเกิดการตกตะกอนของน้ำ ประปาขององค์การบริหารส่วนตำบลยังไม่สามารถที่จะผลิตเป็นน้ำประปาสำหรับบริโภคได้ ต้องใช้งบประมาณสูงมากในการดำเนินการ การแก้ปัญหาคือ การลงพื้นที่ดำเนินการแก้ไขตามจุดที่เกิดปัญหาในทันที การพิจารณาโครงการต่างๆ ที่ไม่สามารถดำเนินการได้นั้น เช่น โครงการก่อสร้างระบบประปาที่ได้มาตรฐาน ฯลฯ องค์การบริหารส่วนตำบลก็นำบรรจุในแผนพัฒนาท้องถิ่นเพื่อที่จะพิจารณาดำเนินการในปีต่อไป เมื่อมีงบประมาณและความจำเป็นก็สามารถดำเนินโครงการได้ต่อเนื่อง เพื่อตอบสนองต่อความต้องการของประชาชนต่อไป

(๒) การวิเคราะห์ข้อมูลด้านเศรษฐกิจ

องค์การบริหารส่วนตำบลตระเมนชัย ได้ให้การสนับสนุนการดำเนินงานเพื่อพัฒนาและเสริมสร้างระบบเศรษฐกิจและแก้ไขปัญหาความยากจนของประชาชนภายในเขตองค์การบริหารส่วนตำบล โดยให้ชุมชนประชาชนรวมกลุ่มดำเนินกิจกรรมในรูปแบบการจัดกลุ่มพัฒนาต่างๆ โดยองค์การบริหารส่วนตำบลให้การสนับสนุนทางด้านงบประมาณ อุปกรณ์และบุคลากรในการฝึกอบรมให้ความรู้ด้านอาชีพ

(๓) การวิเคราะห์ข้อมูลสังคม

➤ ด้านความปลอดภัยในชีวิตและทรัพย์สิน

จากการสำรวจข้อมูลพื้นฐานพบว่า ส่วนมากครัวเรือนมีการป้องกันอุบัติเหตุอย่างถูกวิธี มีความปลอดภัยในชีวิตและทรัพย์สิน ปัญหาที่พบเป็นประจำคือการทะเลาะวิวาทของกลุ่มวัยรุ่นโดยเฉพาะในสถานที่จัดงานดนตรี งานมหรสพ เป็นปัญหาที่หมู่บ้านได้รับผลกระทบเป็นอย่างมาก การแก้ไขปัญหา คือการแจ้งเตือนให้ผู้ปกครองดูแลบุตรหลานของตน ประชาสัมพันธ์ให้ทราบถึงผลกระทบ ผลเสียหาย และโทษที่ได้รับจากการเกิดเหตุทะเลาะวิวาท การขอความร่วมมือไปยังผู้นำ การขอกำลังใจ ตำรวจ ผู้นำ อปพร. เพื่อระงับเหตุไม่ให้เกิดความรุนแรง แต่จะไม่ให้เกิดขึ้นเลยยังเป็นปัญหาที่ปัจจุบันไม่สามารถที่จะแก้ไขได้ ทั้งที่มีการร่วมมือกันหลายฝ่าย เป็นเรื่องที่ทางองค์การบริหารส่วนตำบลจะต้องหาวิธีที่จะแก้ไขปัญหาให้กับประชาชนต่อไปตามอำนาจหน้าที่ที่สามารถดำเนินการได้

➤ ด้านยาเสพติด

ปัญหาเสพติดในเขตองค์การบริหารส่วนตำบลตระเมนชัย จากการศึกษาที่ทางสถานีตำรวจตระเมนชัยได้แจ้งให้กับองค์การบริหารส่วนตำบลทราบนั้นพบว่าในเขตองค์การบริหารส่วนตำบลมีผู้ที่ติดยาเสพติดแต่เมื่อเทียบกับพื้นที่อื่นถือว่าน้อย และยังไม่พบผู้ค้า เหตุผลก็เนื่องมาจากว่าได้รับความร่วมมือกับทางผู้นำ ประชาชน หน่วยงานขององค์การบริหารส่วนตำบลที่ช่วย

สอดส่องดูแลอยู่เป็นประจำ การแก้ไขปัญหาขององค์การบริหารส่วนตำบลสามารถทำได้เฉพาะตามอำนาจหน้าที่เท่านั้น เช่น การณรงค์ การประชาสัมพันธ์ การแจ้งเบาะแส การฝึกอบรมให้ความรู้ ถ้านอกเหนือจากอำนาจหน้าที่ ก็เป็นเรื่องของอำเภอหรือตำรวจแล้วแต่กรณี ทั้งนี้ องค์การบริหารส่วนตำบลก็ได้ให้ความร่วมมือมาโดยตลอด

(๔) การวิเคราะห์ข้อมูลด้านทรัพยากรธรรมชาติและสิ่งแวดล้อม

ในพื้นที่ขององค์การบริหารส่วนตำบลส่วนมากเป็นพื้นที่สำหรับการทำ การเกษตร เพาะปลูก และที่อยู่อาศัย มีพื้นที่ปานกลางที่เป็นพื้นที่สาธารณะ ทรัพยากรธรรมชาติในพื้นที่ ก็ได้แก่ ดิน น้ำ ต้นไม้ อากาศที่ไม่มีมลพิษ ปัญหาคือ เนื่องจากว่าพื้นที่บางส่วนเป็นดินเค็ม น้ำใต้ดินก็เค็ม หรือไม้ก็เป็นน้ำกร่อย ไม่สามารถที่จะนำน้ำจากใต้ดินมาใช้ในการอุปโภค-บริโภคได้ ต้องอาศัยน้ำ ดิบจากแหล่งอื่น และน้ำฝน น้ำในการเกษตรก็ต้องรอฤดูฝน มีแหล่งน้ำใช้ในการเกษตรไม่เพียงพอ แหล่งน้ำต้นทุน ปัญหาปริมาณน้ำฝนไม่เพียงพอ ปัญหาด้านขยะ เมื่อเศรษฐกิจในหมู่บ้านดีขึ้นปริมาณ ขยะก็เพิ่มมากขึ้น การแก้ไขปัญหา องค์การบริหารส่วนตำบลได้จัดทำโครงการเพื่อแก้ปัญหาให้กับ ประชาชนและเป็นไปตามความต้องการของประชาชน เช่น รณรงค์ ประชาสัมพันธ์ให้แต่ละครัวเรือนคัด แยกขยะ (รีไซเคิล) ในบ้านตัวเอง การคัดแยกขยะสามารถเพิ่มรายได้ให้กับครอบครัวอีกทางหนึ่ง และยัง เป็นการลดปริมาณขยะในเขตพื้นที่ตำบลทะเลเม่นชัย โครงการปลูกต้นไม้ในวันสำคัญต่างๆ ในพื้นที่ของ ตนเองและที่สาธารณะรวมทั้งปรับปรุงสภาพภูมิทัศน์ของหมู่บ้านให้ร่มรื่นสวยงาม ให้เป็นหมู่บ้านน่าอยู่ เป็นที่พักผ่อนหย่อนใจของประชาชน ฯลฯ

๓.๒ การประเมินสถานการณ์สภาพแวดล้อมภายนอกที่เกี่ยวข้อง

จากการสำรวจและวิเคราะห์สภาพทางกายภาพขององค์การบริหารส่วนตำบลทะเลเม่นชัย และบริเวณพื้นที่ต่อเนื่อง สามารถสรุปสภาพปัญหาของชุมชนได้ ดังนี้

๑.) ปัญหาทางด้านกายภาพ ปัญหาของสภาพพื้นที่เนื่องจากองค์การบริหารส่วนตำบล ทะเลเม่นชัย มีสภาพพื้นที่ที่มีพื้นที่ป่าบางส่วน ลักษณะเป็นพื้นที่ราบ เมื่อถึงฤดูฝนก็มีน้ำเอ่อล้นท่วมพื้นที่ การเกษตรและที่อยู่อาศัย เป็นบางพื้นที่ขององค์การบริหารส่วนตำบลทะเลเม่นชัย เพราะยังขาดระบบการ ระบายน้ำที่มีประสิทธิภาพ ซึ่งในอนาคตองค์การบริหารส่วนตำบลมีโครงการก่อสร้างระบบระบายน้ำเพื่อ แก้ไขปัญหา

๒.) ปัญหาด้านการคมนาคมและขนส่ง ปัจจุบันองค์การบริหารส่วนตำบลทะเลเม่นชัย มี ถนนเชื่อมโยงกับหมู่บ้านในเขตองค์การบริหารส่วนตำบล ระบบและโครงข่ายถนน แต่ละสายในเขต องค์การบริหารส่วนตำบลส่วนใหญ่เป็นถนนคอนกรีตและลาดยางบางส่วน แต่ปัญหาการคมนาคม ส่วนมากคือถนนชำรุด ทำให้การคมนาคมไม่สะดวก และไม่มีเส้นแบ่งช่องจราจร

๓.) ปัญหาขาดแคลนน้ำเพื่อการเกษตร เนื่องจากพื้นที่มีการประกอบอาชีพหลัก คือ อาชีพการเกษตรกรรม เป็นส่วนใหญ่ทำให้มีความต้องการใช้น้ำค่อนข้างมาก และยังไม่มียระบบจัดเก็บน้ำ เพื่อใช้ในฤดูแล้งที่มีประสิทธิภาพและเพียงพอต่อปริมาณการใช้

๔.) ปัญหาด้านนันทนาการ เนื่องจากภายในชุมชนมีพื้นที่ในการประกอบกิจกรรมและ พื้นที่ในการชุมนุมคนเพื่อการทำกิจกรรม ไม่เพียงพอต่อการมาใช้บริการกิจกรรมนันทนาการเพื่อพักผ่อน หย่อนใจและออกกำลังกายของคนในชุมชน เพราะมีสภาพชำรุด

๕.) ปัญหาด้านสิ่งแวดล้อม เนื่องจากองค์การบริหารส่วนตำบลทะเลเม่นชัย ยังเป็นพื้นที่ ชนบทและเกษตรกรรมเป็นส่วนใหญ่ ปัญหาส่วนใหญ่จะหนักไปทางขยะเพราะพื้นที่องค์การบริหารส่วน ตำบลทะเลเม่นชัยมีบ่อขยะ ๒ จุด จุดที่ ๑ ให้เขตเทศบาลตั้งแต่ปัจจุบันรัฐบาลได้สั่งปิดบ่อแล้ว จุดที่ ๒ ภายในพื้นที่ บ้านบุตาริต และได้ปิดบ่อแล้ว เมื่อไม่มีที่ทิ้งขยะประชาชนจึงได้ทิ้งขยะตามถนนไหล่ทางเกิด ความเสียหายมากยิ่งขึ้น การแก้ปัญหาคือ รณรงค์ ประชาสัมพันธ์ การคัดแยกขยะ (รีไซเคิล) ซึ่งสามารถ เพิ่มรายได้ให้กับครัวเรือนด้วย และขยะบางประเภท ก็สามารถกำจัดในพื้นที่ของตนเองได้ เป็นการ แก้ปัญหาเบื้องต้น

๔. ความเชื่อมโยงยุทธศาสตร์การพัฒนาจังหวัดบุรีรัมย์กับยุทธศาสตร์การพัฒนาขององค์การบริหารส่วนตำบลทะเลเมนชัย

โครงสร้างเชื่อมโยงแผนยุทธศาสตร์การพัฒนาองค์การบริหารส่วนตำบลทะเลเมนชัย

พ.ศ. ๒๕๖๑ - ๒๕๖๕

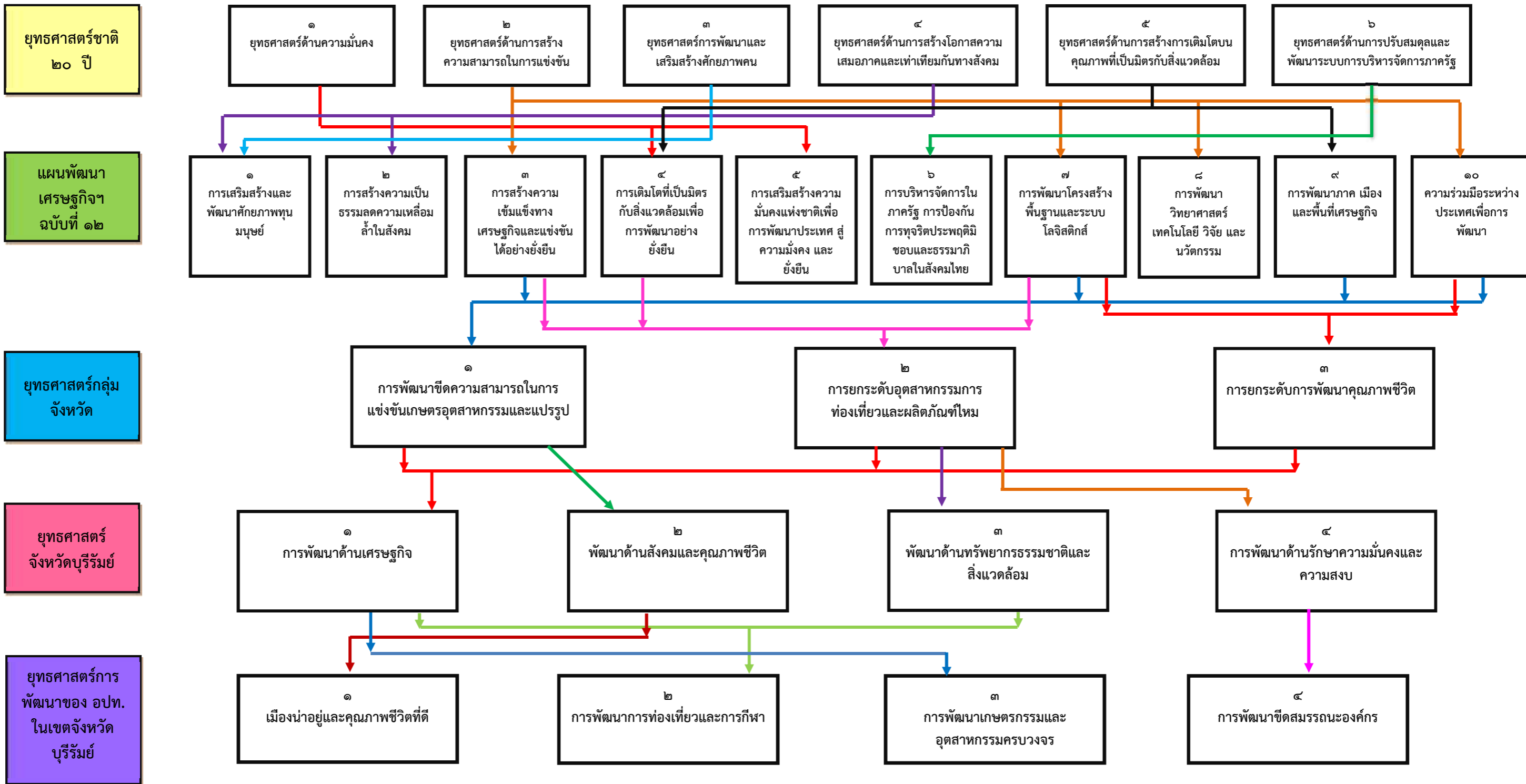

ยุทธศาสตร์การ
พัฒนาของ อปท.
ในเขตจังหวัด
บุรีรัมย์

ยุทธศาสตร์การ
พัฒนาของ
อบต.ทะเมนชัย

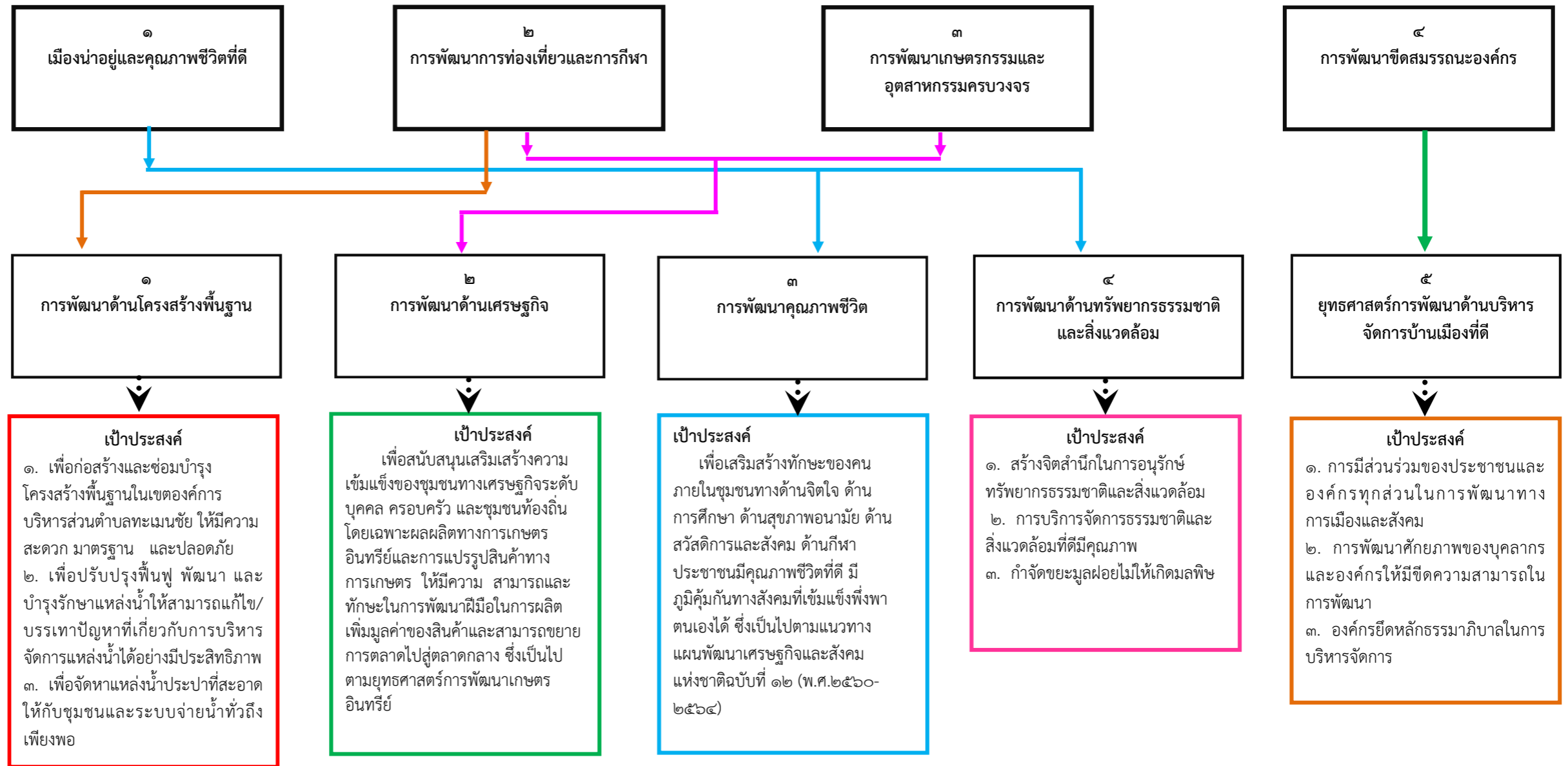

ส่วนที่ ๓

การนำแผนพัฒนาท้องถิ่นไปสู่การปฏิบัติ

๒. ยุทธศาสตร์การพัฒนาและแผนงาน

ที่	ยุทธศาสตร์	ด้าน	แผนงาน	หน่วยงาน รับผิดชอบ หลัก	หน่วยงาน สนับสนุน
๑.	ด้านโครงสร้าง พื้นฐาน	ด้านบริการชุมชน และสังคม	- เคหะและชุมชน	- กองช่าง	
		ด้านการเศรษฐกิจ	- แผนงานอุตสาหกรรม และการโยธา - แผนงานการเกษตร		
๒.	ด้านเศรษฐกิจ	ด้านบริการชุมชน และสังคม	- แผนงานสร้างความ เข้มแข็งของชุมชน - แผนงานการศาสนา วัฒนธรรม และ นันทนาการ	- กองสวัสดิการ สังคม - กองการศึกษา ฯ	
๓.	ด้านคุณภาพชีวิต	ด้านบริหารทั่วไป	- แผนงานการรักษาความ สงบภายใน	สำนักปลัด	
		ด้านบริการชุมชน และสังคม	- แผนงานการศึกษา - แผนงานสาธารณสุข - แผนงานสังคมสงเคราะห์ - แผนงานสร้างความ เข้มแข็งของชุมชน - แผนงานการศาสนา วัฒนธรรม และ นันทนาการ	- สำนักปลัด - กองการศึกษา - กองสวัสดิการ สังคม	
		ด้านการดำเนินงาน อื่น	- แผนงานงบกลาง	- กองสวัสดิการ สังคม	
๔.	ด้านทรัพยากร ธรรมชาติและ สิ่งแวดล้อม	ด้านบริการชุมชน และสังคม	- แผนงานสาธารณสุข	- สำนักปลัด	
		ด้านเศรษฐกิจ	- แผนงานการเกษตร		
๕.	ด้านการบริหาร จัดการบ้านเมืองที่ ดี	ด้านบริหารทั่วไป	- แผนงานบริหารงาน ทั่วไป	- สำนักปลัด - กองช่าง	
		ด้านบริการชุมชน และสังคม	- แผนงานการศึกษา - แผนงานสร้างความ เข้มแข็งของชุมชน	- สำนักปลัด - กอง การศึกษาฯ	
รวม ๕ ยุทธศาสตร์		๔ ด้าน	๑๑ แผนงาน	๕ สำนัก/กอง	

**บัญชีสรุปโครงการพัฒนา
แผนพัฒนาท้องถิ่น (พ.ศ. ๒๕๖๑ - ๒๕๖๕)
องค์การบริหารส่วนตำบลทะเลเม่นชัย อำเภอลำปลายมาศ จังหวัดบุรีรัมย์**

ยุทธศาสตร์	ปี ๒๕๖๑		ปี ๒๕๖๒		ปี ๒๕๖๓		ปี ๒๕๖๔		ปี ๒๕๖๕		รวม ๕ ปี	
	จำนวนโครงการ	งบประมาณ (บาท)	จำนวนโครงการ	งบประมาณ (บาท)	จำนวนโครงการ	งบประมาณ (บาท)	จำนวนโครงการ	งบประมาณ (บาท)	จำนวนโครงการ	งบประมาณ (บาท)	จำนวนโครงการ	งบประมาณ (บาท)
๑) ยุทธศาสตร์การพัฒนาด้านโครงสร้างพื้นฐาน												
๑.๖ แผนงานเคหะและชุมชน	๗	๑,๔๒๒,๒๐๐	๒	๔๐๐,๐๐๐	๙	๒,๔๒๒,๕๐๐	๑๑	๒,๖๑๔,๐๐๐	๑๖	๗,๒๗๐,๐๐๐	๔๕	๑๔,๑๒๘,๗๐๐
๑.๘ แผนงานอุตสาหกรรมและการโยธา	๕	๕,๘๖๘,๕๐๐	๑๖	๗,๓๒๙,๐๐๐	๑๖	๕,๘๕๖,๔๐๐	๒๒	๗,๗๘๒,๔๐๐	๒๖	๑๖,๙๖๕,๐๐๐	๘๕	๔๓,๘๐๑,๓๐๐
๑.๑๐ แผนงานการเกษตร	๒	๓๙๔,๐๐๐	-	-	๑	๑๐๐,๐๐๐	-	-	๕	๔,๕๓๕,๙๒๔	๘	๕,๐๒๙,๙๒๔
รวม	๑๔	๗,๖๘๔,๗๐๐	๑๘	๗,๗๒๙,๐๐๐	๒๖	๘,๓๗๘,๙๐๐	๓๓	๑๐,๓๙๖,๔๐๐	๔๗	๒๘,๗๗๐,๙๒๔	๑๓๘	๖๒,๙๕๙,๙๒๔
๒) ยุทธศาสตร์การพัฒนาด้านเศรษฐกิจ												
๒.๖ แผนงานสร้างความเข้มแข็งของชุมชน	๔	๑๒๐,๐๐๐	๑	๕๐,๐๐๐	๒	๘๐,๐๐๐	๒	๘๐,๐๐๐	๒	๘๐,๐๐๐	๑๑	๔๑๐,๐๐๐
๒.๘ แผนงานการศาสนาวัฒนธรรม และนันทนาการ	๒	๒๕,๐๐๐	๑	๒๐,๐๐๐	๑	๒๐,๐๐๐	๑	๒๐,๐๐๐	๑	๒๐,๐๐๐	๖	๑๐๕,๐๐๐
รวม	๖	๑๔๕,๐๐๐	๒	๗๐,๐๐๐	๓	๑๐๐,๐๐๐	๓	๑๐๐,๐๐๐	๓	๑๐๐,๐๐๐	๑๗	๕๑๕,๐๐๐

บัญชีสรุปโครงการพัฒนา
แผนพัฒนาท้องถิ่น (พ.ศ. ๒๕๖๑ - ๒๕๖๕)
องค์การบริหารส่วนตำบลทะเลเม่นชัย อำเภอลำปลายมาศ จังหวัดบุรีรัมย์

ยุทธศาสตร์	ปี ๒๕๖๑		ปี ๒๕๖๒		ปี ๒๕๖๓		ปี ๒๕๖๔		ปี ๒๕๖๕		รวม ๕ ปี	
	จำนวนโครงการ	งบประมาณ (บาท)	จำนวนโครงการ	งบประมาณ (บาท)	จำนวนโครงการ	งบประมาณ (บาท)	จำนวนโครงการ	งบประมาณ (บาท)	จำนวนโครงการ	งบประมาณ (บาท)	จำนวนโครงการ	งบประมาณ (บาท)
๓. ยุทธศาสตร์การพัฒนาด้านคุณภาพชีวิตที่ดี												
๓.๒ แผนงานรักษาความสงบภายใน	๓	๑๙๐,๐๐๐	๓	๑๕๕,๐๐๐	๒	๑๔๐,๐๐๐	๓	๒๔๐,๐๐๐	๒	๑๔๐,๐๐๐	๑๓	๘๖๕,๐๐๐
๓.๓ แผนงานการศึกษา	๕	๖,๖๐๔,๗๕๒	๑๐	๖,๖๑๐,๘๗๓	๑๐	๖,๗๓๕,๗๐๐	๑๐	๖,๗๓๕,๗๐๐	๙	๓,๗๗๙,๗๐๐	๔๔	๓๐,๔๖๖,๗๒๕
๓.๔ แผนงานสาธารณสุข	๓๖	๖๖๘,๐๐๐	๗	๗๑๖,๐๐๐	๑๐	๖๙๖,๐๐๐	๑๑	๗๑๖,๐๐๐	๑๐	๖๙๖,๐๐๐	๗๔	๓,๔๙๒,๐๐๐
๓.๕ สักคองเศรษฐกิจ	๑	๑๐,๐๐๐	๒	๕๐,๐๐๐	๒	๕๐,๐๐๐	๒	๕๐,๐๐๐	๒	๕๐,๐๐๐	๙	๒๑๐,๐๐๐
๓.๗ แผนงานสร้างความเข้มแข็งและชุมชน	๑๐	๑,๔๔๕,๐๐๐	๕	๑๓๐,๐๐๐	๑๔	๘๔๐,๐๐๐	๑๗	๑,๐๕๒,๐๐๐	๑๘	๑,๐๗๒,๐๐๐	๖๔	๔,๕๓๙,๐๐๐
๓.๘ แผนงานการศาสนาวัฒนธรรม และนันทนาการ	๕	๒๕๐,๐๐๐	๔	๒๔๐,๐๐๐	๕	๓๑๐,๐๐๐	๖	๓๖๐,๐๐๐	๖	๓๖๐,๐๐๐	๒๖	๑,๕๒๐,๐๐๐
๓.๑๑ แผนงานงบกลาง	๓	๙,๒๗๗,๒๐๐	๓	๑๐,๕๐๘,๔๐๐	๓	๑๐,๖๒๔,๔๐๐	๓	๑๑,๕๓๕,๒๐๐	๓	๑๒,๔๖๖,๔๐๐	๑๕	๕๔,๔๑๑,๖๐๐
รวม	๖๓	๑๘,๔๔๔,๙๕๒	๓๔	๑๘,๔๑๐,๒๗๓	๔๖	๑๙,๓๙๖,๑๐๐	๕๒	๒๐,๖๘๘,๙๐๐	๕๐	๑๘,๕๖๔,๑๐๐	๒๔๕	๙๕,๕๐๔,๓๒๕

บัญชีสรุปโครงการพัฒนา
แผนพัฒนาท้องถิ่น (พ.ศ. ๒๕๖๑ - ๒๕๖๕)
องค์การบริหารส่วนตำบลทะเลเม่นชัย อำเภอลำปลายมาศ จังหวัดบุรีรัมย์

ยุทธศาสตร์	ปี ๒๕๖๑		ปี ๒๕๖๒		ปี ๒๕๖๓		ปี ๒๕๖๔		ปี ๒๕๖๕		รวม ๕ ปี	
	จำนวนโครงการ	งบประมาณ (บาท)	จำนวนโครงการ	งบประมาณ (บาท)	จำนวนโครงการ	งบประมาณ (บาท)	จำนวนโครงการ	งบประมาณ (บาท)	จำนวนโครงการ	งบประมาณ (บาท)	จำนวนโครงการ	งบประมาณ (บาท)
๔. ยุทธศาสตร์การพัฒนาด้านทรัพยากรธรรมชาติสิ่งแวดล้อม												
๔.๔ แผนงานสาธารณสุข	๒	๔๐,๐๐๐	๑	๒๐,๐๐๐	๑	๒๐,๐๐๐	๑	๒๐,๐๐๐	๑	๒๐,๐๐๐	๖	๑๒๐,๐๐๐
๔.๑๐ แผนงานการเกษตร	๑	๒๐,๐๐๐	๒	๔๕,๐๐๐	๒	๓๐,๐๐๐	๒	๓๐,๐๐๐	๒	๓๐,๐๐๐	๙	๑๕๕,๐๐๐
รวม	๓	๖๐,๐๐๐	๓	๖๕,๐๐๐	๓	๕๐,๐๐๐	๓	๕๐,๐๐๐	๓	๕๐,๐๐๐	๑๕	๒๗๕,๐๐๐
๕. ยุทธศาสตร์การพัฒนาด้านบริหารจัดการบ้านเมืองที่ดี												
๕.๑ แผนงานบริหารงานทั่วไป	๕	๒,๙๐๐,๐๐๐	๓	๖๐,๐๐๐	๕	๕,๗๑๐,๐๐๐	๔	๖๕๐,๐๐๐	๓	๒๕๐,๐๐๐	๒๐	๙,๕๗๐,๐๐๐
๕.๓ แผนงานการศึกษา	๑	๒๕,๐๐๐	-	-	-	-	-	-	-	-	๑	๒๕,๐๐๐
๕.๖ แผนงานสร้างความเข้มแข็งของชุมชน	๕	๒๐,๐๐๐	๕	๒๐,๐๐๐	๕	๒๕,๐๐๐	๕	๒๕,๐๐๐	๕	๒๕,๐๐๐	๒๕	๑๑๕,๐๐๐
รวม	๑๑	๒,๙๔๕,๐๐๐	๘	๘๐,๐๐๐	๑๐	๕,๗๓๕,๐๐๐	๙	๖๗๕,๐๐๐	๘	๒๗๕,๐๐๐	๔๖	๙,๗๑๐,๐๐๐
รวมทั้งสิ้น	๙๗	๒๙,๒๗๙,๖๕๒	๖๕	๒๖,๓๕๔,๒๗๓	๘๘	๓๓,๖๖๐,๐๐๐	๑๐๐	๓๑,๙๑๐,๓๐๐	๑๑๑	๔๗,๗๖๐,๐๒๔	๔๖๑	๑๖๘,๙๖๔,๒๔๙

รายละเอียดโครงการพัฒนา
แผนพัฒนาท้องถิ่น (พ.ศ. ๒๕๖๑ - ๒๕๖๕)
องค์การบริหารส่วนตำบลทะเลเม่นชัย อำเภอลำปลายมาศ จังหวัดบุรีรัมย์

ยุทธศาสตร์จังหวัดบุรีรัมย์ที่ ๑ การพัฒนาด้านเศรษฐกิจ

- ยุทธศาสตร์การพัฒนางอง อปท. ในเขตจังหวัดที่ ๒ การพัฒนาการท่องเที่ยวและการกีฬา
- และ ยุทธศาสตร์ที่ ๓ การพัฒนาเกษตรกรรมและอุตสาหกรรมครบวงจร

๑. ยุทธศาสตร์การพัฒนาด้านโครงสร้างพื้นฐาน

๑.๖ แผนงานเคหะและชุมชน

ที่	โครงการ	วัตถุประสงค์	เป้าหมาย (ผลผลิตของโครงการ)	งบประมาณและที่ผ่านมา					ตัวชี้วัด (KPI)	ผลลัพธ์ที่คาดว่าจะ	หน่วยงาน รับผิดชอบ หลัก
				๒๕๖๑ (บาท)	๒๕๖๒ (บาท)	๒๕๖๓ (บาท)	๒๕๖๔ (บาท)	๒๕๖๕ (บาท)			
๑	อุดหนุนไฟฟ้าส่วนภูมิภาค	- เพื่อให้พื้นที่มีไฟฟ้า	- ดำเนินการ/อุดหนุน	๒๐๐,๐๐๐	๒๐๐,๐๐๐	๒๐๐,๐๐๐	๒๐๐,๐๐๐	๒๐๐,๐๐๐	ความสำเร็จใน	- ประชาชนมีความ	กองช่าง
	อำเภอลำปลายมาศ	สาธารณะ(ไฟทาง)ส่อง	หน่วยงานการไฟฟ้า						การซ่อมแซม	ปลอดภัยในชีวิตและ	
		สว่างครอบคลุม							/ติดตั้ง	ทรัพย์สิน	
		- เพื่อความปลอดภัยใน								- มีไฟฟ้าส่องสว่าง	
		ชีวิตและทรัพย์สินของ								ในเวลากลางคืน	
		ประชาชนในเวลา									
		กลางคืน									

๑.๖ แผนงานเคหะและชุมชน

ที่	โครงการ	วัตถุประสงค์	เป้าหมาย (ผลผลิตของโครงการ)	งบประมาณและที่ผ่านมา					ตัวชี้วัด (KPI)	ผลลัพธ์ที่คาดว่าจะ	หน่วยงาน รับผิดชอบ หลัก
				๒๕๖๑ (บาท)	๒๕๖๒ (บาท)	๒๕๖๓ (บาท)	๒๕๖๔ (บาท)	๒๕๖๕ (บาท)			
๒	โครงการติดตั้งโคมไฟฟ้า	- เพื่อให้พื้นที่มีไฟฟ้า	ติดตั้งหน้าโรงเรียนทะเลเมนชัยพิทยาคม	-	๒๐๐,๐๐๐	-	๑๐๐,๐๐๐	-	ความสำเร็จใน	- ประชาชนมีความ	กองช่าง
	ส่องสว่าง	สาธารณะ(ไฟทาง)ส่อง	และหน้าองค์การบริหารส่วนตำบล						การซ่อมแซม	ปลอดภัยในชีวิตและ	
		สว่างครอบคลุม	ทะเลเมนชัย หรือสถานที่อื่นๆ						/ติดตั้ง	ทรัพย์สิน	
		- เพื่อความปลอดภัยใน								- มีไฟฟ้าส่องสว่าง	
		ชีวิตและทรัพย์สินของ								ในเวลากลางคืน	
		ประชาชนในเวลา									
		กลางคืน									
๓	โครงการวางท่อระบายน้ำ	เพื่อให้การระบาย	จากบ้านนายนิยม ซอมรัมย์	๑๗๕,๐๐๐	-	-	-	-	ร้อยละความ	มีท่อระบายน้ำ	กองช่าง
	คอนกรีตเสริมเหล็ก พร้อม	น้ำเสียจากหมู่บ้าน	ถึงบ้าน นางคำ ไชฉลาด หมู่ ๔						สำเร็จของเป้า	สามารถระบายน้ำ	
	ขยายผิวถนนคอนกรีต	สะดวก	วางท่อระบายน้ำ คสล.ขนาดเส้นผ่าน						หมายโครงการ	ได้สะดวกไม่อุดตัน	
	จากบ้านนายนิยม ซอมรัมย์	และถนนกว้างขึ้นการ	ศูนย์กลาง ๐.๔๐ ม.จำนวน ๙๐ ท่อน							ไม่ส่งกลิ่นเหม็น	
	ถึงบ้านนางคำ ไชฉลาด	สัญจรไปมาสะดวกขึ้น	พร้อมบ่อพัก ค.ศ.ล. จำนวน ๑๖ บ่อ							ก่อความรำคาญ	
	หมู่ที่ ๔ บ้านหนองม่วง		และขยายผิวจราจรคอนกรีตเสริม								
	ข้อบัญญัติ ๖๑		เหล็กหนา ๐.๑๕ ม.ปริมาณคอน								
			กรีตไม่น้อยกว่า ๑๒๑.๒๐ ตร.ม.								
			ตามแบบแปลน อบต.กำหนด								

๑.๖ แผนงานเคหะและชุมชน

ที่	โครงการ	วัตถุประสงค์	เป้าหมาย (ผลผลิตของโครงการ)	งบประมาณและที่ผ่านมา					ตัวชี้วัด (KPI)	ผลลัพธ์ที่คาดว่าจะ	หน่วยงาน รับผิดชอบ หลัก
				๒๕๖๑ (บาท)	๒๕๖๒ (บาท)	๒๕๖๓ (บาท)	๒๕๖๔ (บาท)	๒๕๖๕ (บาท)			
๔	โครงการวางท่อระบายน้ำ	เพื่อให้การระบาย	จากบ้านนางเซียม รัตนชีวิพงษ์	-	-	๑๘๐,๐๐๐	-	-	ร้อยละความ	มีท่อระบายน้ำ	กองช่าง
	คอนกรีตเสริมเหล็ก พร้อม	น้ำเสียจากหมู่บ้าน	ถึงบ้านนางน้อย สมพงษ์						สำเร็จของ	สามารถระบายน้ำ	
	บ่อพักน้ำ และขยายผิวถนน	สะดวกรวดเร็วและ	ขนาดวางท่อ ค.ส.ถ. ๐.๖๐ เมตร						เป้าหมาย	ได้สะดวก	
	คอนกรีตเสริมเหล็กจากบ้าน	ถนนกว้างขึ้น การ	พร้อมบ่อพักความยาวโดยรวม ๘๓						โครงการ		
	นางเซียม รัตนชีวิพงษ์ ถึง	สัญญาไปมาสะดวกขึ้น	เมตร พร้อมขยายผิวถนน คสล.								
	บ้านนางน้อย สมพงษ์		ขนาดกว้าง ๒ ม. ยาว ๘๓ เมตร								
	หมู่ที่ ๔ บ้านหนองม่วง		หนา ๐.๑๕ เมตร								
๕	โครงการก่อสร้างฝายปิดราง	เพื่อป้องกันอันตรายจาก	เชื่อมฝายตะแกรงเหล็กฉากพร้อม	-	-	-	-	๑๕๕,๐๐๐	ร้อยละความ	วางระบายน้ำมี	กองช่าง
	ระบายน้ำ(ฝายตะแกรงเหล็ก)	การผลิตตกรางระบาย	ทาสี ขนาดกว้าง ๐.๔๕ เมตร						สำเร็จของ	ฝายตะแกรงเหล็ก	
	จากบ้านนายทองคำ	น้ำ	ยาว ๑๘๐ เมตร						เป้าหมาย	และอุปบัติลดลง	
	เซียงรัมย์ ถึง บ้าน								โครงการ		
	นายเฉลิมชัย ดีเสมอ										
	หมู่ที่ ๔ บ้านหนองม่วง										

๑.๖ แผนงานเคหะและชุมชน

ที่	โครงการ	วัตถุประสงค์	เป้าหมาย (ผลผลิตของโครงการ)	งบประมาณและที่ผ่านมา					ตัวชี้วัด (KPI)	ผลลัพธ์ที่คาดว่าจะ	หน่วยงาน รับผิดชอบ หลัก
				๒๕๖๑ (บาท)	๒๕๖๒ (บาท)	๒๕๖๓ (บาท)	๒๕๖๔ (บาท)	๒๕๖๕ (บาท)			
๖	โครงการก่อสร้างรางระบาย	เพื่อให้การระบาย	บริเวณบ้านนางวันทอง แทนคำ ถึง	๑๗๕,๗๐๐	-	-	-	-	ร้อยละความ	มีรางระบายน้ำ	กองช่าง
	คสล.พร้อมขยายไหล่ทาง	น้ำเสียจากหมู่บ้าน	บริเวณหน้าโรงเรียนบ้านบริหารชนบท						สำเร็จของ	สามารถระบาย	
	ถนนคอนกรีตเสริมเหล็ก	สะดวกรวดเร็ว	ก่อสร้าง ขยายไหล่ทางกว้างออก						เป้าหมาย	น้ำได้สะดวก	
	บ้านนางวันทอง แทนคำ		ข้างละ ๐.๘๐ ม.ยาว ๒๐๐ ม. หนา						โครงการ		
	ถึงบริเวณหน้าโรงเรียน		๐.๑๕ ม.ปริมาณคอนกรีตไม่								
	บ้านบริหารชนบท		น้อยกว่า๓๒๐ ตร.ม.								
	หมู่ที่ ๖ บ้านบริหารชนบท		ตามแบบแปลน อบต.กำหนด								
	ข้อบัญญัติ ๖๑										
๗	โครงการก่อสร้างรางระบาย	เพื่อให้การระบายน้ำ	ถนนสายหลักจากบ้าน	-	-	๔๓๒,๕๐๐	-	-	ร้อยละความ	มีรางระบายน้ำ	กองช่าง
	น้ำ คสล. (แบบมีฝาตะแกรง	ไหลสะดวก	นางวันทอง แทนคำ ถึงบ้าน						สำเร็จของ	สามารถระบาย	
	เหล็ก) จากบ้าน		นายสงเมือง สงครามรอด						เป้าหมาย	น้ำได้สะดวก	
	นางวันทอง แทนคำ ถึงบ้าน		ขนาดกว้าง ๐.๔๕ เมตร ยาว ๒๖๖						โครงการ		
	นายสงเมือง สงครามรอด		เมตร ลึกเฉลี่ย ๐.๔๐ เมตร								
	หมู่ที่ ๖ บ้านบริหารชนบท										

๑.๖ แผนงานเคหะและชุมชน

ที่	โครงการ	วัตถุประสงค์	เป้าหมาย (ผลผลิตของโครงการ)	งบประมาณและที่ผ่านมา					ตัวชี้วัด (KPI)	ผลลัพธ์ที่คาดว่าจะ	หน่วยงาน รับผิดชอบ หลัก
				๒๕๖๑ (บาท)	๒๕๖๒ (บาท)	๒๕๖๓ (บาท)	๒๕๖๔ (บาท)	๒๕๖๕ (บาท)			
๘	โครงการก่อสร้างถังเหล็ก	เพื่อให้ประชาชนได้มีน้ำ	รื้อเก็บถังประปาเดิม	๒๗๕,๐๐๐	-	-	-	-	ร้อยละความ	กิจการประปาของ	กองช่าง
	ประปาแบบลูกบอลพร้อม	อุบิโภาค - บริโภาค อย่าง	- ติดตั้งถังเหล็กประปาแบบลูกบอล						สำเร็จของ	หมู่บ้านมีประสิทธิ-	
	ระบบจ่ายน้ำ	เพียงพอต่อความ	- ติดตั้งถังกรองพร้อมไส้กรอง						เป้าหมาย	ภาพในการทำงาน	
	หมู่ที่ ๘ บ้านหนองไทร	ต้องการ	- ติดตั้งระบบท่อประปาภายใน						โครงการ		
	ข้อบัญญัติ ๖๑		- คุ้มครองไฟฟ้า								
			- เทคโนโลยีกรองถังกรอง								
			ตามแบบแปลน อบต.กำหนด								
๙	โครงการติดตั้งแผงโซล่า	เพื่อให้มีน้ำอุปโภค	ติดตั้งแผงโซล่าเซลล์พร้อมติดตั้ง	-	-	๒๐๐,๐๐๐	-	-	ร้อยละความ	ประชาชนได้ใช้น้ำ	กองช่าง
	เซลล์พร้อมติดตั้งปั้มน้ำ	บริโภคตลอดปี	ปั้มน้ำบาดาลซัมเมอร์สภายในหมู่						สำเร็จของ	ตลอดทั้งปี	
	บาดาลซัมเมอร์ส		บ้าน						เป้าหมาย		
	หมู่ที่ ๘ บ้านหนองไทร		- แผงโซล่าเซลล์ ๑๐ แผง						โครงการ		
			- ปั้มน้ำระบบ DC ๑ ตัว								

๑.๖ แผนงานเคหะและชุมชน

ที่	โครงการ	วัตถุประสงค์	เป้าหมาย (ผลผลิตของโครงการ)	งบประมาณและที่ผ่านมา					ตัวชี้วัด (KPI)	ผลลัพธ์ที่คาดหวัง	หน่วยงาน รับผิดชอบ หลัก
				๒๕๖๑ (บาท)	๒๕๖๒ (บาท)	๒๕๖๓ (บาท)	๒๕๖๔ (บาท)	๒๕๖๕ (บาท)			
๑๐	โครงการก่อสร้างร่องระบายน้ำคอนกรีตเสริมเหล็ก	เพื่อให้การระบายน้ำไหลสะดวก	จากถนนทางหลวงชนบทสาย บร ๓๐๔๗ ถึงสามแยกท้ายบ้านบริเวณไร่อ้อย	-	-	-	-	๓๓๖,๐๐๐	ร้อยละความ	มีที่ระบายน้ำ	กองช่าง
	พร้อมขยายไหล่ทาง จากสามแยกทางหลวงชนบทสาย บร ๓๐๔๗ ถึงสามแยกท้ายหมู่บ้านบริเวณไร่อ้อย		กว้าง ๐.๖๐ เมตร ยาว ๘๔๐ เมตร						สำเร็จของ	สามารถระบายน้ำ	
									เป้าหมาย	ได้สะดวก	
									โครงการ		
๑๑	โครงการก่อสร้างระบบประปาบาดาลขนาดใหญ่ หมู่ที่ ๘ บ้านหนองไทร	เพื่อให้มีน้ำอุปโภคบริโภคตลอดปี	ก่อสร้างระบบประปา บาดาลขนาดใหญ่ ภายในหมู่บ้าน	-	-	-	-	๓,๐๐๐,๐๐๐	ร้อยละความ	มีระบบประปาที่	กองช่าง
									สำเร็จของ	ได้มาตรฐาน	
									เป้าหมาย	ประชาชนมีน้ำ ไว้	
									โครงการ	อุปโภค - บริโภค	

๑.๖ แผนงานเคหะและชุมชน

ที่	โครงการ	วัตถุประสงค์	เป้าหมาย (ผลผลิตของโครงการ)	งบประมาณและที่ผ่านมา					ตัวชี้วัด (KPI)	ผลลัพธ์ที่คาดว่าจะ	หน่วยงาน รับผิดชอบ หลัก
				๒๕๖๑ (บาท)	๒๕๖๒ (บาท)	๒๕๖๓ (บาท)	๒๕๖๔ (บาท)	๒๕๖๕ (บาท)			
๑๒	โครงการก่อสร้างรางระบาย	เพื่อให้การระบาย	จากบ้านนายดอม สระแก้ว ถึงบ้าน	๑๘๕,๕๐๐	-	-	-	-	ร้อยละความ	มีรางระบายน้ำ	กองช่าง
	น้ำคอนกรีตเสริมเหล็ก	น้ำเสียจากหมู่บ้าน	นายประสงค์ สระแก้ว เทศคอนกรีต						สำเร็จของ	สามารถระบาย	
	จากบ้านนายดอม สระแก้ว	สะดวกรวดเร็ว	รางระบายน้ำ กว้าง ๐.๕๕ ม.						เป้าหมาย	น้ำได้	
	ถ้ำบ้านนายประสงค์ สระแก้ว		ยาว ๑๑๕ ม. ลึก ๐.๔๐ ม. พร้อมฝา						โครงการ		
	หมู่ที่ ๙ บ้านหนองบัว		ตะแกรงเหล็กปิดราง								
	ข้อบัญญัติ ๖๑		ตามแบบแปลน อบต.กำหนด								
๑๓	โครงการวางท่อเมนต์ PVC	เพื่อขยายเขตจำหน่าย	- วางท่อเมนต์ PVC ๒ เมตร	-	-	-	๒๒๓,๐๐๐	-	ร้อยละความ	ประชาชนมีน้ำไว้	กองช่าง
	ระบบประปาหมู่บ้าน	น้ำประปาให้กับ	ความยาวรวม ๒,๐๐๐ เมตร พร้อม						สำเร็จของ	อุบโศก บริโศกอย่าง	
	หมู่ ๙ บ้านหนองบัว	ประชาชนในพื้นที่	อุปกรณ์						เป้าหมาย	เพียงพอ	
									โครงการ		
๑๔	โครงการก่อสร้างรางระบาย	เพื่อให้การระบายน้ำ	ขนาดกว้าง ๐.๕๕ เมตร ยาว ๑๕๔	-	-	-	๑๙๗,๐๐๐	-	ร้อยละความ	มีท่อระบายน้ำ	กองช่าง
	น้ำคสล. พร้อมฝาปูนปิด จาก	ไหลสะดวก	เมตร ลึกเฉลี่ย ๐.๔๐ เมตร						สำเร็จของ	สามารถระบาย	
	บ้าน นายประมวล นูหาร		พร้อมฝาปิดคอนกรีตเสริมเหล็ก						เป้าหมาย	น้ำได้	
	ถึงหน้า ร.ร. บ้านหนองบัว								โครงการ		
	หมู่ที่ ๙ บ้านหนองบัว										

๑.๖ แผนงานเคหะและชุมชน

ที่	โครงการ	วัตถุประสงค์	เป้าหมาย (ผลผลิตของโครงการ)	งบประมาณและที่ผ่านมา					ตัวชี้วัด (KPI)	ผลลัพธ์ที่คาดว่าจะ	หน่วยงาน รับผิดชอบ หลัก
				๒๕๖๑ (บาท)	๒๕๖๒ (บาท)	๒๕๖๓ (บาท)	๒๕๖๔ (บาท)	๒๕๖๕ (บาท)			
๑๕	โครงการก่อสร้างร่องระบายน้ำคอนกรีตเสริมเหล็ก	เพื่อให้การระบายน้ำไหลสะดวก	โครงการก่อสร้างร่องระบายน้ำคอนกรีตเสริมเหล็กแบบขยายเป็น	-	-	-	๒๔๐,๐๐๐	-	ร้อยละความ	มีที่ระบายน้ำ	กองช่าง
	พร้อมขยายไหล่ทาง จากบ้านนางทองอรอน คันทะชัย		ไหล่ทาง กว้าง ๐.๖๐ เมตร ๒ ข้าง						สำเร็จของ	สามารถระบาย	
	ถึงบ้านนายวรวรรณ		ทางความยาว ๖๐๐ เมตร หนา ๐.๑๕ เมตร						เป้าหมาย	น้ำได้	
	พัฒนาถนนกฤษศิริ หมู่ ๙ บ้านหนองบัว								โครงการ		
๑๖	โครงการก่อสร้างรางระบายน้ำคอนกรีตเสริมเหล็ก	เพื่อให้การระบายน้ำไหลสะดวก	ก่อสร้างรางระบายน้ำคอนกรีตเสริมเหล็กพร้อมฝาทะแกรงเหล็ก	-	-	-	-	๕๔๖,๐๐๐	ร้อยละความ	มีที่ระบายน้ำ	กองช่าง
	พร้อมฝาทะแกรงเหล็ก		ขนาดกว้าง ๐.๔๕ เมตร ยาว ๓๓๖						สำเร็จของ	สามารถระบาย	
	จากบ้านนายอุทัย รสหอม		เมตร ลึกเฉลี่ย ๐.๔๐ เมตร พร้อม						เป้าหมาย	น้ำได้	
	ถึงบ้านนายไธส พุนจะเป๊ะ		ฝาทะแกรงปิด						โครงการ		
	หมู่ ๙ บ้านหนองบัว										

๑.๖ แผนงานเคหะและชุมชน

ที่	โครงการ	วัตถุประสงค์	เป้าหมาย (ผลผลิตของโครงการ)	งบประมาณและที่ผ่านมา					ตัวชี้วัด (KPI)	ผลลัพธ์ที่คาดว่าจะ	หน่วยงาน รับผิดชอบ หลัก
				๒๕๖๑ (บาท)	๒๕๖๒ (บาท)	๒๕๖๓ (บาท)	๒๕๖๔ (บาท)	๒๕๖๕ (บาท)			
๑๗	โครงการก่อสร้างรางระบายน้ำคอนกรีตเสริมเหล็กมีฝาดะแกรงเหล็ก	เพื่อให้การระบายน้ำไหลสะดวก	ขนาดกว้าง ๐.๔๕ เมตร ยาว ๒๐๙ พร้อมฝาดะแกรงเหล็ก	-	-	-	-	๓๓๙,๐๐๐	ร้อยละความ	มีที่ระบายน้ำ	กองช่าง
	จากบ้านนายดอม สระแก้ว								สำเร็จของ	สามารถระบาย	
	ถึงบ้านนางพิม ทวรสันต์								เป้าหมาย	น้ำได้	
	หมู่ ๙ บ้านหนองบัว								โครงการ		
๑๘	โครงการก่อสร้างร่องระบายน้ำคอนกรีตเสริมเหล็กพร้อมขยายไหล่ทาง	เพื่อให้การระบายน้ำเสียจากหมู่บ้านสะดวกและถนนกว้างขึ้น	กว้าง ๐.๖๐ ม. ยาว ๑,๐๐๐ ม. หนา ๐.๑๕ ม.	-	-	-	-	๔๐๐,๐๐๐	ร้อยละความ	มีที่ระบายน้ำ	กองช่าง
	กลางหมู่บ้าน ถิ่นนทาง								สำเร็จของ	สามารถระบายน้ำ	
	หลวงชนบท พร ๓๐๔๗								เป้าหมาย	ได้สะดวก	
	หมู่ที่ ๑๐ บ้านหนองม่วงน้อย								โครงการ		

๑.๖ แผนงานเคหะและชุมชน

ที่	โครงการ	วัตถุประสงค์	เป้าหมาย (ผลผลิตของโครงการ)	งบประมาณและที่ผ่านมา					ตัวชี้วัด (KPI)	ผลลัพธ์ที่คาดว่าจะ	หน่วยงาน รับผิดชอบ หลัก
				๒๕๖๑ (บาท)	๒๕๖๒ (บาท)	๒๕๖๓ (บาท)	๒๕๖๔ (บาท)	๒๕๖๕ (บาท)			
๑๙	โครงการขยายไหล่ทางพร้อม วางระบายน้ำคอนกรีตเสริม เหล็ก จากบ้าน นายทิวา ตรีประเคน ถึง บริเวณบ้าน นางคณธมาศ ศรีเรืองหัตถ์ หมู่ที่ ๑๑ บ้านหนองน้ำขุ่น	- เพื่อให้ประชาชนมี ถนนมาตรฐานและ กว้างขึ้น - เพื่อให้การระบาย น้ำเสียจากหมู่บ้าน สะดวกรวดเร็วได้ มาตรฐาน	จากบ้านนายทิวา ตรีประเคน ถึง บริเวณบ้านนางคณธมาศ ศรีเรืองหัตถ์ ขยายไหล่ทาง คสล.พร้อมวางระบาย น้ำ กว้าง ๑.๕๐ ม. ยาว ๑๗๐ ม. หนา ๐.๑๕ ม.ปริมาณคอนกรีตไม่ น้อยกว่า ๒๕๕ ตร.ม. งานรื้อ ท่อเมนตึ่ประปาติดตั้งใหม่	๑๓๖,๐๐๐	-	-	-	-	ร้อยละความ สำเร็จของ เป้าหมาย โครงการ	- ประชาชนมีถนน ที่กว้างขึ้นและมี มาตรฐาน - มีวางระบายน้ำ สามารถระบายน้ำ ได้สะดวกไม่อุดตัน ไม่ส่งกลิ่นเหม็น ก่อความรำคาญ	กองช่าง
๒๐	โครงการเปลี่ยนถังประปา ทรงกลมแป้น และถังกรอง บาดาล หมู่ที่ ๑๑ บ้านหนองน้ำขุ่น	เพื่อจัดซื้อถังประปา ทรงกลมแป้น และประชาชนใน พื้นที่มีน้ำใช้อย่าง เพียงพอ	เปลี่ยนถังประปาทรงกลมแป้น ขนาด ๑๒ ลูกบาศก์เมตร ติดตั้งถังกรองพร้อมไส้กรอง ตู้ควบคุมไฟฟ้าระบบประปา ฯลฯ	-	-	๒๘๐,๐๐๐	-	-	ร้อยละความ สำเร็จของ เป้าหมาย โครงการ	กิจการประปาของ หมู่บ้านมีประสิทธิ- ภาพ ในการทำงาน	กองช่าง

๑.๖ แผนงานเคหะและชุมชน

ที่	โครงการ	วัตถุประสงค์	เป้าหมาย (ผลผลิตของโครงการ)	งบประมาณและที่ผ่านมา					ตัวชี้วัด (KPI)	ผลลัพธ์ที่คาดว่าจะ	หน่วยงาน รับผิดชอบ หลัก
				๒๕๖๑ (บาท)	๒๕๖๒ (บาท)	๒๕๖๓ (บาท)	๒๕๖๔ (บาท)	๒๕๖๕ (บาท)			
๒๑	โครงการวางท่อระบายน้ำ	เพื่อให้การระบายน้ำ	วางท่อระบายน้ำ ค.ส.ล. ๐.๓๐ เมตร	-	-	๑๐๐,๐๐๐	-	-	ร้อยละความ	มีท่อระบายน้ำ	กองช่าง
	ค.ส.ล. พร้อมบ่อพัก จากที่	ไหลสะดวก	พร้อมบ่อพัก ค.ส.ล. ความยาวรวม						สำเร็จของ	สามารถระบายน้ำ	
	สวนนายวิชัยแสนรัมย์ ถึงที่		๑๔๗ เมตร						เป้าหมาย	ได้สะดวก	
	นายนายไพบูลย์ รัตนชีวะพงษ์								โครงการ		
	หมู่ที่ ๑๑ บ้านหนองน้ำขุ่น										
๒๒	โครงการก่อสร้างราง	เพื่อให้การระบายน้ำ	จากบ้านนายทับ ดีโพธิ์รัมย์ ถึง	-	-	-	๓๐๘,๐๐๐	-	ร้อยละความ	มีท่อระบายน้ำ	กองช่าง
	ระบายน้ำ คอนกรีตเสริม	ไหลสะดวก	บ้านนางสุนันท์ เชียงรัมย์ ขนาด						สำเร็จของ	สามารถระบายน้ำ	
	เหล็กพร้อมฝาเหล็กตะแกรง		กว้าง ๐.๔๕ เมตร ลึกเฉลี่ย ๐.๔๐						เป้าหมาย	ได้สะดวก	
	ปิด จากบ้านนายทับ		เมตร ยาว ๑๙๐ เมตร พร้อมฝา						โครงการ		
	ดีโพธิ์รัมย์ ถึง บ้าน		เหล็กปิด								
	นางสุนันท์ เชียงรัมย์										
	หมู่ที่ ๑๑ บ้านหนองน้ำขุ่น										

๑.๖ แผนงานเคหะและชุมชน

ที่	โครงการ	วัตถุประสงค์	เป้าหมาย (ผลผลิตของโครงการ)	งบประมาณและที่ผ่านมา					ตัวชี้วัด (KPI)	ผลลัพธ์ที่คาดว่าจะ	หน่วยงาน รับผิดชอบ หลัก
				๒๕๖๑ (บาท)	๒๕๖๒ (บาท)	๒๕๖๓ (บาท)	๒๕๖๔ (บาท)	๒๕๖๕ (บาท)			
๒๓	โครงการวางท่อระบายน้ำ	เพื่อให้การระบายน้ำ	วางท่อระบายน้ำ คสล. ๐.๖๐ ม.	-	-	-	๘๐,๐๐๐	-	ร้อยละความ	มีท่อระบายน้ำ	กองช่าง
	จากบ้านนางคันธมาศ	ไหลสะดวก	พร้อมบ่อพัก ความยาวโดยรวม						สำเร็จของ	สามารถระบายน้ำ	
	ศรีเรืองหัตถ์ ถึงบ้าน		รวม ๒๐๐ ม.						เป้าหมาย	ได้สะดวก	
	นางบุญสุข พิมพ์เสนา								โครงการ		
	หมู่ที่ ๑๑ บ้านหนองน้ำขุ่น										
๒๔	โครงการก่อสร้างร่อง	เพื่อให้การระบายน้ำ	- ขนาดความกว้าง ๐.๖๐ เมตร	-	-	-	๑๒๐,๐๐๐	-	ร้อยละความ	มีท่อระบายน้ำ	กองช่าง
	ระบายน้ำ แบบขยายไหล่ทาง	ไหลสะดวก	ยาว ๔๘๔ เมตร หนา ๐.๑๕ เมตร						สำเร็จของ	สามารถระบายน้ำ	
	จากบ้านนางพิกุล พวงทอง		ปริมาณคอนกรีตไม่น้อยกว่า						เป้าหมาย	ได้สะดวก	
	ถึงบ้านนายปรารงค์ ไชยสาร		๒๙๐.๔ ตร.ม.						โครงการ		
	หมู่ที่ ๑๑ บ้านหนองน้ำขุ่น										
๒๕	โครงการก่อสร้างร่อง	เพื่อให้การระบายน้ำเสีย	- ขนาดความกว้าง ๐.๖๐ เมตร	-	-	-	๖๐,๐๐๐	-	ร้อยละความ	มีท่อระบายน้ำ	กองช่าง
	ระบายน้ำแบบขยายไหล่ทาง	จากหมู่บ้านสะดวก	ยาว ๒๔๗ เมตร หนา ๐.๑๕ เมตร						สำเร็จของ	สามารถระบายน้ำ	
	จากบ้านนายสุทัศน์ พิมพ์เสนา	และถนนกว้างขึ้นการ	ปริมาณคอนกรีตไม่น้อยกว่า						เป้าหมาย	ได้สะดวก	
	ถึงบ้านนายสมหวัง พิมพ์เสนา	สัญจรไปมาสะดวกขึ้น	๑๔๘ ตร.ม.						โครงการ		
	หมู่ที่ ๑๑ บ้านหนองน้ำขุ่น										

๑.๖ แผนงานเคหะและชุมชน

ที่	โครงการ	วัตถุประสงค์	เป้าหมาย (ผลผลิตของโครงการ)	งบประมาณและที่ผ่านมา					ตัวชี้วัด (KPI)	ผลลัพธ์ที่คาดหวัง	หน่วยงาน รับผิดชอบ หลัก
				๒๕๖๑ (บาท)	๒๕๖๒ (บาท)	๒๕๖๓ (บาท)	๒๕๖๔ (บาท)	๒๕๖๕ (บาท)			
๒๖	โครงการก่อสร้างร่อง	เพื่อให้การระบายน้ำ	- ขนาดความกว้าง ๐.๖๐ เมตร ยาว	-	-	-	-	๙๒๘,๐๐๐	ร้อยละความ	มีที่ระบายน้ำ	กองช่าง
	ระบายน้ำ จากบ้านนางหลง	ไหลสะดวก	๒๓๒ เมตร หนา ๐.๑๕ เมตร						สำเร็จของ	สามารถระบายน้ำ	
	ดีริบรัมย์ ถึงที่สวนนางคำฮัก		ปริมาณคอนกรีตไม่น้อยกว่า						เป้าหมาย	ได้สะดวก	
	ตรีประเคน		๑,๓๙๒ ตร.ม.						โครงการ		
	หมู่ที่ ๑๑ บ้านหนองน้ำขุ่น										
๒๗	โครงการจัดซื้อปั้มน้ำสูบน้ำ	เพื่อให้มีระบบจัดการ	- จัดซื้อปั้มน้ำสูบน้ำบาดาล	-	-	-	๕๐,๐๐๐	-	ร้อยละความ	ประชาชนในพื้นที่	กองช่าง
	บาดาล พร้อมหม้ออ้อมป์	น้ำที่ได้มาตรฐาน และ	- ระบบท่อประสาธ						สำเร็จของ	มีน้ำไว้อุปโภค -	
	ไฟฟ้า ที่ฝายบุตราดิ	ประชาชนในพื้นที่	- ตู้ควบคุม ฯลฯ						เป้าหมาย	บริโภคอย่าง	
	หมู่ที่ ๑๒ บ้านบุตราดิ	มีน้ำอุปโภค-บริโภค	- มิเตอร์ไฟฟ้า						โครงการ	เพียงพอ	
		อย่างเพียงพอ	- ฯลฯ								
๒๘	โครงการก่อสร้างรางระบาย	เพื่อให้การระบายน้ำเสีย	จากบ้านนางเจริญ พุ่มพวง	-	-	๓๐๐,๐๐๐	-	-	ร้อยละความ	มีที่ระบายน้ำ	กองช่าง
	น้ำคอนกรีตเสริมเหล็ก	จากหมู่บ้านสะตอก	ถึงบ้านนายสมศักดิ์ บุรินรัมย์						สำเร็จของ	สามารถระบายน้ำ	
	(แบบมีฝาตะแกรงเหล็กปิด)	และถนนกว้างขึ้นการ	ขนาดกว้าง ๐.๔๕ เมตร						เป้าหมาย	ได้สะดวก	
	พร้อมขยายไหล่ทางจากบ้าน	สัญจรไปมาสะดวกขึ้น	ยาว ๑๑๒ ม. ลีกลี						โครงการ		
	นางเจริญ พุ่มพวง ถึงบ้าน		๐.๔๐ เมตร								
	นายสมศักดิ์ บุรินรัมย์										
หมู่ที่ ๑๕ บ้านหนองม่วงใต้											

๑.๖ แผนงานเคหะและชุมชน

ที่	โครงการ	วัตถุประสงค์	เป้าหมาย (ผลผลิตของโครงการ)	งบประมาณและที่ผ่านมา					ตัวชี้วัด (KPI)	ผลลัพธ์ที่คาดหวัง	หน่วยงาน รับผิดชอบ หลัก
				๒๕๖๑ (บาท)	๒๕๖๒ (บาท)	๒๕๖๓ (บาท)	๒๕๖๔ (บาท)	๒๕๖๕ (บาท)			
๒๙	โครงการก่อสร้างรางระบายน้ำพร้อมฝาดะแกรงเหล็กปิดจากศาลากลางหมู่บ้าน	เพื่อให้การระบายน้ำไหลสะดวก	ขนาดกว้าง ๐.๔๕ ม. ยาว ๖๔๐ ม. ลึกเฉลี่ย ๐.๔๐ . พร้อมฝาดะแกรงเหล็กปิด	-	-	-	๑,๐๓๖,๐๐๐	-	ร้อยละความสำเร็จของเป้าหมายโครงการ	มีที่ระบายน้ำสามารถระบายน้ำได้สะดวก	กองช่าง
	ถึงบ้านนายภูสิต แสนรัมย์ หมู่ที่ ๑๕ บ้านหนองม่วงใต้										
๓๐	โครงการเจาะบ่อบาดาลและติดตั้งแผงโซล่าเซลล์บริเวณสระน้ำหนองเม่า	- เพื่อให้ประชาชนมีน้ำไว้อุปโภค - บริโภค	- ขุดเจาะบ่อบาดาลขนาด ๕ นิ้ว - ติดตั้งแผงโซล่าเซลล์	-	-	-	-	๑๕๐,๐๐๐	ร้อยละความสำเร็จของเป้าหมายโครงการ	ประชาชนมีน้ำไว้เพียงพอ	กองช่าง
	หมู่ที่ ๑๕ บ้านหนองม่วงใต้	น้ำประปา									
๓๑	โครงการก่อสร้างร่องระบายน้ำจากบ้านนางชนินทร์พร	เพื่อให้การระบายน้ำจากหมู่บ้านไหลสะดวก	ขนาดกว้าง ๐.๖๐ ม. ยาว ๒๑๕ ม. หนา ๐.๑๕ ม.	-	-	-	-	๘๖,๐๐๐	ร้อยละความสำเร็จของเป้าหมายโครงการ	มีที่ระบายน้ำสามารถระบายน้ำได้สะดวก	กองช่าง
	นายปล้อง ศรีปีตะเนตร หมู่ที่ ๑๕ บ้านหนองม่วงใต้										

๑.๖ แผนงานเคหะและชุมชน

ที่	โครงการ	วัตถุประสงค์	เป้าหมาย (ผลผลิตของโครงการ)	งบประมาณและที่ผ่านมา					ตัวชี้วัด (KPI)	ผลลัพธ์ที่คาดหวัง	หน่วยงาน รับผิดชอบ หลัก
				๒๕๖๑ (บาท)	๒๕๖๒ (บาท)	๒๕๖๓ (บาท)	๒๕๖๔ (บาท)	๒๕๖๕ (บาท)			
๓๒	โครงการก่อสร้างร่องระบายน้ำ พร้อมขยายไหล่ทาง จากบ้านนายบัว จำปาแดง ถึงบ้านนางละมุล พุทธรักษา หมู่ที่ ๑๕ บ้านหนองม่วงใต้	เพื่อให้การระบายน้ำจากหมู่บ้านไหลสะดวก	ขนาดกว้าง ๑.๒๐ ม. ยาว ๒๒๐ ม. หนา ๐.๑๕ ม.	-	-	-	-	๑๗๖,๐๐๐	ร้อยละความ สำเร็จของ เป้าหมาย โครงการ	มีที่ระบายน้ำ สามารถระบายน้ำ ได้สะดวก	กองช่าง
๓๓	โครงการก่อสร้างร่องระบายน้ำคอนกรีตเสริมเหล็ก พร้อมขยายไหล่ทางจากบ้านนางพวงพันธ์ ส่งศิริ ถึงบ้านนางบุญมี ซอยรัมย์ หมู่ที่ ๑๖ บ้านน้อยพัฒนา	เพื่อให้การระบายน้ำเสียจากหมู่บ้านสะดวกและถนนกว้างขึ้นการสัญจรไปมาสะดวกขึ้น	ขนาดกว้าง ๐.๖๐ ม. ยาว ๓๔๐ ม. หนา ๐.๑๕ ม.	-	-	-	-	๑๓๖,๐๐๐	ร้อยละความ สำเร็จของ เป้าหมาย โครงการ	มีที่ระบายน้ำ สามารถระบายน้ำ ได้สะดวก	กองช่าง
๓๔	โครงการก่อสร้างถังเหล็กประปาแบบลูกบอลพร้อมระบบจ่ายน้ำ หมู่ที่ ๑๗ บ้านใหม่อัมพวัน	เพื่อให้ประชาชนได้มีน้ำอุปโภค - บริโภค อย่างเพียงพอต่อความ ต้องการ	รื้อเก็บถังประปาเดิม - ติดตั้งถังเหล็กประปาแบบลูกบอล - ติดตั้งถังกรองพร้อมไส้กรอง - ติดตั้งระบบท่อประปาภายใน - ตู้ควบคุมไฟฟ้า - เเทคอนกรีตรองถังกรอง	๒๗๕,๐๐๐	-	-	-	-	ร้อยละความ สำเร็จของ เป้าหมาย โครงการ	กิจการประปาของ หมู่บ้านมีประสิทธิ- ภาพในการทำงาน	กองช่าง
	ข้อบัญญัติ ๖๑										

๑.๖ แผนงานเคหะและชุมชน

ที่	โครงการ	วัตถุประสงค์	เป้าหมาย (ผลผลิตของโครงการ)	งบประมาณและที่ผ่านมา					ตัวชี้วัด (KPI)	ผลลัพธ์ที่คาดหวัง	หน่วยงาน รับผิดชอบ หลัก
				๒๕๖๑ (บาท)	๒๕๖๒ (บาท)	๒๕๖๓ (บาท)	๒๕๖๔ (บาท)	๒๕๖๕ (บาท)			
๓๕	โครงการก่อสร้างฝาดิตรง	เพื่อป้องกันอันตรายจาก	เชื่อมฝาดิตรงเหล็กฉากพร้อม	-	-	๓๕๐,๐๐๐	-	-	ร้อยละความ	วางระบายน้ํามี	กองช่าง
	ระบายน้ํฝาดิตรง จากบ้าน	การผลัดตกรางระบาย	ทาสี ขนาดกว้าง ๐.๘๐ เมตร						สำเร็จของ	ฝาดิตรง	
	นางบุญตา เจริญกุล ถึงบ้าน	น้ํ	ยาว ๒๕๐ เมตร						เป้าหมาย		
	นายสวัสดิ์ บุรินรัมย์								โครงการ		
	หมู่ที่ ๑๗ บ้านใหม่อัมพวัน										
๓๖	โครงการก่อสร้างฝาดิตรง	เพื่อป้องกันอันตรายจาก	เชื่อมฝาดิตรงเหล็กฉากพร้อม	-	-	๓๘๐,๐๐๐	-	-	ร้อยละความ	วางระบายน้ํามี	กองช่าง
	วางระบายน้ํ (ฝาดิตรง	การผลัดตกรางระบาย	ทาสี ขนาดกว้าง ๐.๘๐ เมตร						สำเร็จของ	ฝาดิตรง	
	เหล็ก) จากบ้านนายสุระ	น้ํ	ยาว ๒๗๕ เมตร						เป้าหมาย		
	บัวเรือง ถึงบ้านนางสาว								โครงการ		
	จันทพร แก้วกล้า										
	หมู่ที่ ๑๗ บ้านใหม่อัมพวัน										
๓๗	โครงการก่อสร้างฝาดิตรง	เพื่อป้องกันอันตรายจาก	เชื่อมฝาดิตรงเหล็กฉากพร้อม	-	-	-	-	๒๖๕,๐๐๐	ร้อยละความ	วางระบายน้ํามี	กองช่าง
	วางระบายน้ํ (ฝาดิตรง	การผลัดตกรางระบาย	ทาสี ขนาดกว้าง ๐.๔๕ เมตร						สำเร็จของ	ฝาดิตรง	
	เหล็กบ้านนางอุดร เขียววิสัย	น้ํ	ยาว ๑๖๓ เมตร ความลึกเฉลี่ย						เป้าหมาย		
	ถึงบ้านนางสาวรัตนา ยืนรัมย์		๐.๔๐ ม.						โครงการ		
	หมู่ที่ ๑๗ บ้านใหม่อัมพวัน										

๑.๖ แผนงานเคหะและชุมชน

ที่	โครงการ	วัตถุประสงค์	เป้าหมาย (ผลผลิตของโครงการ)	งบประมาณและที่ผ่านมา					ตัวชี้วัด (KPI)	ผลลัพธ์ที่คาดหวัง	หน่วยงาน รับผิดชอบ หลัก
				๒๕๖๑ (บาท)	๒๕๖๒ (บาท)	๒๕๖๓ (บาท)	๒๕๖๔ (บาท)	๒๕๖๕ (บาท)			
๓๘	โครงการรั้วล้อมรอบเขตที่ สาธารณสุขประโยชน์ระยะยาว หมู่ที่ ๑๐ บ้านหนองม่วงน้อย	เพื่อป้องกันการรुकกล้า พื้นที่สาธารณะ	ความยาวโดยรวม ๓๕๐ เมตร	-	-	-	-	๖๗,๐๐๐	ร้อยละความ สำเร็จของ เป้าหมาย โครงการ	สถานที่สาธารณะ ประโยชน์ ได้รับ การป้องกัน	กองช่าง
๓๙	โครงการรั้วล้อมรอบเขตที่ สาธารณสุขประโยชน์โคกทำเล หมู่ที่ ๑๐ บ้านหนองม่วงน้อย	เพื่อป้องกันการรुकกล้า พื้นที่สาธารณะ	ความยาวโดยรวม ๒,๐๐๐ เมตร	-	-	-	-	๓๘๖,๐๐๐	ร้อยละความ สำเร็จของ เป้าหมาย โครงการ	สถานที่สาธารณะ ประโยชน์ได้รับ การป้องกัน	กองช่าง
๔๐	โครงการรั้วล้อมรอบเขตที่ สาธารณสุขประโยชน์บริเวณ ที่สะพานงไฮ หมู่ที่ ๑๖ บ้านน้อยพัฒนา	เพื่อป้องกันการรुकกล้า พื้นที่สาธารณะ	ก่อสร้างรั้วล้อมรอบเขตพื้นที่ สาธารณสุขประโยชน์ ความยาวโดยรวม ๖๐๐ ม.	-	-	-	-	๑๐๐,๐๐๐	ร้อยละความ สำเร็จของ เป้าหมาย โครงการ	สถานที่สาธารณะ ประโยชน์ได้รับ การป้องกัน	กองช่าง
รวมจำนวน ๔๐ โครงการ				-	-	-	-	๕๖๓,๐๐๐	-	-	-

๑.๔ แผนงานอุตสาหกรรมและการโยธา

ที่	โครงการ	วัตถุประสงค์	เป้าหมาย (ผลผลิตของโครงการ)	งบประมาณและที่ผ่านมา					ตัวชี้วัด (KPI)	ผลลัพธ์ที่คาดว่าจะ	หน่วยงาน รับผิดชอบ หลัก
				๒๕๖๑ (บาท)	๒๕๖๒ (บาท)	๒๕๖๓ (บาท)	๒๕๖๔ (บาท)	๒๕๖๕ (บาท)			
๑	โครงการก่อสร้างถนนคอนกรีตเสริมเหล็ก จากที่สวนนางเพียร ทองไสว ถึงบ้านนายชัยวัฒน์ สุขรัตน์	เพื่อให้ประชาชนได้มีถนนสำหรับใช้ในการคมนาคมได้อย่างสะดวก ปลอดภัย	จากที่สวนนางเพียร ทองไสว ถึงบ้านนายชัยวัฒน์ สุขรัตน์ กว้าง ๕ ม. ยาว ๘๕ ม.หนา ๐.๑๕ ม. คอนกรีตไม่น้อยกว่า ๔๒๕ ตร.ม.	๒๐๑,๕๐๐	-	-	-	-	ร้อยละความเรียบร้อยของเป้าหมายโครงการ	ประชาชนมีถนนเพื่อการสัญจรไปมาสะดวกและลดอุบัติเหตุ	กองช่าง
	หมู่ที่ ๑๐ บ้านหนองม่วงน้อย		ดินถมไหล่ทางตามสภาพ								
	ข้อบัญญัติ ๖๑		ตามแบบแปลน อบต.กำหนด								
๒	โครงการก่อสร้างถนนคอนกรีตเสริมเหล็ก จากบ้านนายเฉลิม สะเทิงรัมย์ ถึงบ้านนางบุญมี เหมาะะทอง	เพื่อให้ประชาชนได้มีถนนสำหรับใช้ในการคมนาคมได้อย่างสะดวก ปลอดภัย	จากบ้านนายเฉลิม สะเทิงรัมย์ ถึงบ้านนางบุญมี เหมาะะทอง ก่อสร้างถนนคอนกรีตเสริมเหล็ก ขนาดความกว้าง ๔.๐๐ เมตร ยาว ๙๐ เมตร หนา ๐.๑๕ เมตร ปริมาณคอนกรีตไม่น้อยกว่า ๓๖๐ ตร.ม.	๑๙๐,๐๐๐	-	-	-	-	ร้อยละความเรียบร้อยของเป้าหมายโครงการ	ประชาชนมีถนนเพื่อการสัญจรไปมาสะดวกและลดอุบัติเหตุ	กองช่าง
	หมู่ที่ ๑๕ บ้านหนองม่วงใต้										
	ข้อบัญญัติ ๖๑										

๑.๔ แผนงานอุตสาหกรรมและการโยธา

ที่	โครงการ	วัตถุประสงค์	เป้าหมาย (ผลผลิตของโครงการ)	งบประมาณและที่ผ่านมา					ตัวชี้วัด (KPI)	ผลลัพธ์ที่คาดว่าจะ	หน่วยงาน รับผิดชอบ หลัก
				๒๕๖๑ (บาท)	๒๕๖๒ (บาท)	๒๕๖๓ (บาท)	๒๕๖๔ (บาท)	๒๕๖๕ (บาท)			
๓	โครงการก่อสร้างถนนคอนกรีตเสริมเหล็ก จากบ้านนางบุญรอด เขียววิสัย	เพื่อให้ประชาชนได้	จากบ้านนางบุญรอด เขียววิสัย	๑๙๗,๐๐๐	-	-	-	-	ร้อยละความ	ประชาชนมีถนน	กองช่าง
	กรีตเสริมเหล็ก จากบ้านนางบุญรอด เขียววิสัย ถึงบริเวณที่สวน	มีถนนสำหรับใช้ในการคมนาคมได้อย่าง	ถึงบริเวณที่สวน นายกง บุญตามทัน						สำเร็จของ	เพื่อการสัญจรไปมา	
	นางบุญรอด เขียววิสัย ถึงบริเวณที่สวน	สะดวก ปลอดภัย	กว้าง ๔.๐๐ ม. ยาว ๑๐๐ ม.						เป้าหมาย	สะดวกและลด	
	นายกง บุญตามทัน		หนาเฉลี่ย ๐.๑๕ ม. หรือปริมาณคอนกรีตไม่น้อยกว่า ๔๐๐ ม.						โครงการ	อุบัติเหตุ	
	หมู่ที่ ๑๖ บ้านน้อยพัฒนา		ตามแบบแปลน อบต.กำหนด								
	ข้อบัญญัติ ๖๑										
๔	โครงการก่อสร้างถนนคอนกรีตเสริมเหล็ก หมู่ที่ ๘	เพื่อให้ประชาชนได้	จาก หมู่ที่ ๘ บ้านหนองไทร	๒,๖๔๐,๐๐๐	-	-	-	-	ร้อยละความ	ประชาชนมีถนนเพื่อ	กองช่าง
	บ้านหนองไทร เชื่อม หมู่ ๓	มีถนนสำหรับใช้ในการคมนาคมได้อย่าง	ถึง หมู่ที่ ๓ บ้านหนองเจ้าหัว						สำเร็จของ	การสัญจรไปมาสะดวก	
	บ้านหนองเจ้าหัว ต.บุโพธิ์	สะดวก ปลอดภัย	ต.บุโพธิ์ อ.ลำปลายมาศ						เป้าหมาย	และลดอุบัติเหตุ	
	อ.ลำปลายมาศ		กว้าง ๕ ม. ยาว ๑,๑๐๐ ม.						โครงการ		
	รหัสทางหลวง บร.ถ. ๙๗-๐๐๒		หนาเฉลี่ย ๐.๑๕ ม. หรือปริมาณคอนกรีตไม่น้อยกว่า ๕,๕๐๐ ตร.ม.								
	งบบุคลากรเฉพาะกิจ										

๑.๔ แผนงานอุตสาหกรรมและการโยธา

ที่	โครงการ	วัตถุประสงค์	เป้าหมาย (ผลผลิตของโครงการ)	งบประมาณและที่ผ่านมา					ตัวชี้วัด (KPI)	ผลลัพธ์ที่คาดว่าจะ ได้รับ	หน่วยงาน รับผิดชอบ หลัก
				๒๕๖๑ (บาท)	๒๕๖๒ (บาท)	๒๕๖๓ (บาท)	๒๕๖๔ (บาท)	๒๕๖๕ (บาท)			
๕	โครงการก่อสร้างถนนหินคลุก	- เพื่อให้ประชาชนมี	ถนนลงหินคลุก ขนาดกว้าง	-	๑๓๗,๐๐๐	-	-	-	ร้อยละความ	- ประชาชนได้รับ	กองช่าง
	จากบ้านนายสมาน ชำนาญกิจ	เส้นทางคมนาคม	๓ ม. ยาว ๘๐๐ ม.หนาเฉลี่ย						สำเร็จของ	ความสะดวก	
	ถึง ที่นางางบัวไข โจนรัมย์	สะดวก	๐.๑๐ ม. หรือปริมาณหิน						เป้าหมาย	ปลอดภัยในการ	
	หมู่ที่ ๔ บ้านหนองม่วง		คลุกไม่น้อยกว่า ๒,๕๐๐ ตร.ม						โครงการ	เดินทาง	
			พร้อมติดตั้งป้ายโครงการ จำนวน								
	จ่ายขาดสะสม ๖๒		๑ ป้าย และป้ายแนะนำก่อนเข้า								
			ดำเนินงานการก่อสร้าง ๑ ป้าย								
๖	โครงการก่อสร้างถนนคอน	เพื่อให้ประชาชนได้	ก่อสร้างถนนคอนกรีตเสริมเหล็ก	-	๗๐๐,๐๐๐	-	-	-	ร้อยละความ	ประชาชนมีถนน	กองช่าง
	กรีตเสริมเหล็ก จากบ้าน	มีถนนสำหรับใช้ในการ	กว้าง ๕ ม. ยาว ๒๗๐ ม. หนา						สำเร็จของ	เพื่อการสัญจรไปมา	
	นายสมเกียรติ ซอนรัมย์ ถึง	คมนาคมได้อย่าง	๐.๑๕ ม. ปริมาณคอนกรีตไม่						เป้าหมาย	สะดวกและลด	
	ที่นา นางสมบัติ สีดาสะมา	สะดวก ปลอดภัย	น้อยกว่า ๑,๓๕๐ ตร.ม.						โครงการ	อุบัติเหตุ	
	หมู่ที่ ๖ บ้านบริหารชนบท		พร้อมติดตั้งป้ายโครงการ								
			จำนวน ๑ ป้ายและป้ายแนะนำ								
	จ่ายขาดสะสม ๖๒		ก่อนเข้าดำเนินงานการก่อสร้าง								
			จำนวน ๑ ป้าย								

๑.๔ แผนงานอุตสาหกรรมและการโยธา

ที่	โครงการ	วัตถุประสงค์	เป้าหมาย (ผลผลิตของโครงการ)	งบประมาณและที่ผ่านมา					ตัวชี้วัด (KPI)	ผลลัพธ์ที่คาดว่าจะ	หน่วยงาน รับผิดชอบ หลัก
				๒๕๖๑ (บาท)	๒๕๖๒ (บาท)	๒๕๖๓ (บาท)	๒๕๖๔ (บาท)	๒๕๖๕ (บาท)			
๗	โครงการก่อสร้างถนนคอนกรีตเสริมเหล็ก จากบ้าน	เพื่อให้ประชาชนได้มีถนนสำหรับใช้ในการ	ก่อสร้างถนนคอนกรีตเสริมเหล็ก กว้าง ๓ ม. ยาว ๒๖๐ ม. หนา ๐.๑๕ ม. ปริมาณคอนกรีตไม่น้อยกว่า ๗๘๐ ตร.ม. วางท่อขนาด ๐.๓๐ ม. จำนวน ๔ ท่อน	-	๔๐๕,๐๐๐	-	-	-	ร้อยละความ	ประชาชนมีถนน	กองช่าง
	นางม้วย วงษ์แสนสุข ถึงบ้าน	คมนาคมได้อย่างสะดวก	พร้อมติดตั้งป้ายโครงการจำนวน ๑						สำเร็จของ	เพื่อการสัญจรไปมา	
	นายไพศาล สามิรัมย์	ปลอดภัย	ป้ายและป้ายแนะนำก่อนเข้าดำเนิน						เป้าหมาย	สะดวกและลด	
	หมู่ที่ ๘ บ้านหนองไทร		งานการก่อสร้าง จำนวน ๑ ป้าย						โครงการ	อุบัติเหตุ	
	จ่ายขาดสะสม ๖๒										
๘	โครงการก่อสร้างถนนคอนกรีตเสริมเหล็ก จากบ้านนาง	เพื่อให้ประชาชนได้มีถนนสำหรับใช้ในการ	ก่อสร้างถนนคอนกรีตเสริมเหล็ก กว้าง ๓ ม. ยาว ๑๐๒ ม. หนา ๐.๑๕ ม. ปริมาณคอนกรีตไม่น้อยกว่า ๓๐๖ ตร.ม.	-	๑๖๐,๐๐๐	-	-	-	ร้อยละความ	ประชาชนมีถนน	กองช่าง
	จันท์ วิลาศ ถึง โรงเรียน	คมนาคมได้อย่างสะดวก	งานดินถมคันทางปริมาณ ๑๖๐						สำเร็จของ	เพื่อการสัญจรไปมา	
	บ้านหนองบัว	ปลอดภัย	ลบ.ม. พร้อมติดตั้งป้ายโครงการ						เป้าหมาย	สะดวกและลด	
	หมู่ที่ ๙ บ้านหนองบัว		จำนวน ๑ ป้ายและป้ายแนะนำ						โครงการ	อุบัติเหตุ	
			ก่อนเข้าดำเนินงานการก่อสร้าง								
			จำนวน ๑ ป้าย								

๑.๙ แผนงานอุตสาหกรรมและการโยธา

ที่	โครงการ	วัตถุประสงค์	เป้าหมาย (ผลผลิตของโครงการ)	งบประมาณและที่ผ่านมา					ตัวชี้วัด (KPI)	ผลลัพธ์ที่คาดว่าจะ	หน่วยงาน รับผิดชอบ หลัก
				๒๕๖๑ (บาท)	๒๕๖๒ (บาท)	๒๕๖๓ (บาท)	๒๕๖๔ (บาท)	๒๕๖๕ (บาท)			
๙	โครงการก่อสร้างถนนคอนกรีตเสริมเหล็ก จากบ้านนางรำไฟ โคตุลามา ถึงบ้านนายสุข พงษ์ศิริวิสัย หมู่ที่ ๙ บ้านหนองบัว	เพื่อให้ประชาชนได้มีถนนสำหรับใช้ในการคมนาคมได้อย่างสะดวก	ก่อสร้างถนนคอนกรีตเสริมเหล็ก กว้าง ๓ ม. ยาว ๘๗ ม. หนา ๐.๑๕ ม. ปริมาณคอนกรีตไม่ น้อยกว่า ๒๖๑ ตร.ม. พร้อมติดตั้งป้ายโครงการ	-	๑๓๔,๐๐๐	-	-	-	ร้อยละความ	ประชาชนมีถนน	กองช่าง
			จำนวน ๑ ป้ายและป้ายแนะนำ						สำเร็จของ	เพื่อการสัญจรไปมา	
			ก่อนเข้าดำเนินการก่อสร้าง						เป้าหมาย	สะดวกและลด	
			จำนวน ๑ ป้าย						โครงการ	อุบัติเหตุ	
๑๐	โครงการก่อสร้างถนนคอนกรีตเสริมเหล็ก จากที่นา นางวิมลรัตน์ ท่อไร่สง ถึงที่สวน นางสมจิตร แซกรัมย์ หมู่ที่ ๑๐ บ้านหนองม่วงน้อย	เพื่อให้ประชาชนได้มีถนนสำหรับใช้ในการคมนาคมได้อย่างสะดวก	ก่อสร้างถนนคสล.กว้าง ๕ ม. ยาว ๓๘๓ ม. หนา ๐.๑๕ ม. ปริมาณคอนกรีตไม่น้อยกว่า ๑,๙๑๕ ตร.ม. วางท่อ คสล. ๐.๓๐ ม. จำนวน ๑๘ ท่อน พร้อมติดตั้งป้าย	-	๑,๐๐๐,๐๐๐	-	-	-	ร้อยละความ	ประชาชนมีถนน	กองช่าง
			โครงการและป้ายแนะนำก่อนเข้า						สำเร็จของ	เพื่อการสัญจรไปมา	
			ดำเนินการก่อสร้าง จำนวน ๑ ป้าย						เป้าหมาย	สะดวกและลด	
			ตามแบบแปลนของ อบต.กำหนด						โครงการ	อุบัติเหตุ	

๑.๔ แผนงานอุตสาหกรรมและการโยธา

ที่	โครงการ	วัตถุประสงค์	เป้าหมาย (ผลผลิตของโครงการ)	งบประมาณและที่ผ่านมา					ตัวชี้วัด (KPI)	ผลลัพธ์ที่คาดว่าจะ	หน่วยงาน รับผิดชอบ หลัก
				๒๕๖๑ (บาท)	๒๕๖๒ (บาท)	๒๕๖๓ (บาท)	๒๕๖๔ (บาท)	๒๕๖๕ (บาท)			
๑๑	โครงการก่อสร้างถนนคอนกรีตเสริมเหล็ก จากบ้าน	เพื่อให้ประชาชนได้มีถนนสำหรับใช้ในการ	ก่อสร้างถนนคอนกรีตเสริมเหล็ก กว้าง ๓ ม. ยาว ๗๑ ม. หนา ๐.๑๕ ม. ปริมาณคอนกรีตไม่	-	๑๑๐,๐๐๐	-	-	-	ร้อยละความ	ประชาชนมีถนน	กองช่าง
	นายพ้อง ศิริวิโรช ถึง บ้าน	คมนาคมได้อย่างสะดวก	น้อยกว่า ๒๑๓ ตร.ม. พร้อมติดตั้ง						สำเร็จของ	เพื่อการสัญจรไปมา	
	นายสมบุญ มีศรี	ปลอดภัย	น้อยกว่า ๒๑๓ ตร.ม. พร้อมติดตั้ง						เป้าหมาย	สะดวกและลด	
	หมู่ที่ ๑๑ บ้านหนองน้ำขุ่น		ป้ายโครงการจำนวน ๑ ป้ายและ						โครงการ	อุบัติเหตุ	
			ป้ายแนะนำก่อนเข้าดำเนินการ								
	จ่ายขาดสะสม ๖๒		ก่อสร้างจำนวน ๑ ป้าย								
๑๒	โครงการก่อสร้างถนนคอนกรีตเสริมเหล็ก จากที่สวน	เพื่อให้ประชาชนได้มีถนนสำหรับใช้ในการ	ก่อสร้างถนนคอนกรีตเสริมเหล็ก กว้าง ๓ ม. ยาว ๘๑๕ ม. หนา ๐.๑๕ ม. ปริมาณคอนกรีตไม่	-	๑,๒๖๕,๐๐๐	-	-	-	ร้อยละความ	ประชาชนมีถนน	กองช่าง
	นายบัวผัน อินแปลง ถึงที่นา	คมนาคมได้อย่างสะดวก	น้อยกว่า ๒,๔๔๕ ตร.ม.						สำเร็จของ	เพื่อการสัญจรไปมา	
	นายจรัส จันทะโณ	ปลอดภัย	พร้อมติดตั้งป้ายโครงการ						เป้าหมาย	สะดวกและลด	
	หมู่ที่ ๑๑ บ้านหนองน้ำขุ่น		จำนวน ๑ ป้ายและป้ายแนะนำ						โครงการ	อุบัติเหตุ	
			ก่อนเข้าดำเนินการก่อสร้าง								
	จ่ายขาดสะสม ๖๒		จำนวน ๑ ป้าย								

๑.๔ แผนงานอุตสาหกรรมและการโยธา

ที่	โครงการ	วัตถุประสงค์	เป้าหมาย (ผลผลิตของโครงการ)	งบประมาณและที่ผ่านมา					ตัวชี้วัด (KPI)	ผลลัพธ์ที่คาดว่าจะ ได้รับ	หน่วยงาน รับผิดชอบ หลัก
				๒๕๖๑ (บาท)	๒๕๖๒ (บาท)	๒๕๖๓ (บาท)	๒๕๖๔ (บาท)	๒๕๖๕ (บาท)			
๑๓	โครงการก่อสร้างถนนหินคลุก	- เพื่อให้ประชาชนมี	ถนนลงหินคลุก ขนาดกว้าง ๓ ม.	-	๑๓๗,๐๐๐	-	-	-	ร้อยละความ	- ประชาชนได้รับ	กองช่าง
	-จากบ้านนายปัจพล แสนรัมย์	เส้นทางคมนาคม	ยาว ๘๐๐ ม.หนาเฉลี่ย ๐.๑๐ ม.						สำเร็จของ	ความสะดวก	
	ถึงที่นางปรารณี โกศลวัฒน์	สะดวก ปลอดภัย	หรือปริมาณหินคลุกไม่น้อยกว่า						เป้าหมาย	ปลอดภัยในการ	
	-ที่นายชัยศิลป์ มีศรี ถึงที่นา		๒,๔๐๐ ตร.มพร้อมติดตั้งป้ายโครง						โครงการ	เดินทาง	
	นายทองแดง อินทรกำแหง		การ จำนวน ๑ ป้าย และป้ายแนว								
	หมู่ที่ ๑๑ บ้านหนองน้ำขุ่น		นำก่อนเข้าดำเนินการก่อสร้าง								
	จ่ายขาดสะสม ๖๒		๑ ป้าย								
๑๔	โครงการก่อสร้างถนนคอน	เพื่อให้ประชาชนได้มี	จากบ้านนางไร พิศเพ็ง	-	๔๐๖,๐๐๐	-	-	-	ร้อยละความ	- ประชาชนได้รับ	กองช่าง
	กรีตเสริมเหล็ก	ถนนสำหรับใช้ในการ	ถึง บ้านนายสมพงษ์ ดีชัยรัมย์						สำเร็จของ	ความสะดวก	
	จากบ้านนางไร พิศเพ็ง ถึง	คมนาคมได้อย่างสะดวก	กว้าง ๓ ม. ยาว ๒๕๕ ม.						เป้าหมาย	ปลอดภัยในการ	
	นายสมพงษ์ ดีชัยรัมย์	ปลอดภัย	หนาเฉลี่ย ๐.๑๕ ม.						โครงการ	เดินทาง	
	หมู่ที่ ๑๒ บ้านบุตาริด		หรือปริมาณคอนกรีตไม่								
			น้อยกว่า ๗๗๗ ตร.ม. วางท่อขนาด								
	จ่ายขาดสะสม ๖๒		๐.๓๐ ม. จำนวน ๓๐ ท่อน								

๑.๔ แผนงานอุตสาหกรรมและการโยธา

ที่	โครงการ	วัตถุประสงค์	เป้าหมาย (ผลผลิตของโครงการ)	งบประมาณและที่ผ่านมา					ตัวชี้วัด (KPI)	ผลลัพธ์ที่คาดว่าจะ ได้รับ	หน่วยงาน รับผิดชอบ หลัก
				๒๕๖๑ (บาท)	๒๕๖๒ (บาท)	๒๕๖๓ (บาท)	๒๕๖๔ (บาท)	๒๕๖๕ (บาท)			
๑๕	โครงการก่อสร้างถนนคอนกรีตเสริมเหล็ก จากบ้าน	เพื่อให้ประชาชนได้มีถนนสำหรับใช้ในการคมนาคมได้อย่างสะดวก	ก่อสร้างถนนคอนกรีตเสริมเหล็ก กว้าง ๓ ม. ยาว ๒๗๕ ม. หนา ๐.๑๕ ม. ปริมาณคอนกรีตไม่	-	๔๒๗,๐๐๐	-	-	-	ร้อยละความ	- ประชาชนได้รับ	กองช่าง
	นายจินดา แสนรัมย์ ถึงที่	คมนาคมได้อย่างสะดวก	น้อยกว่า ๘๒๕ ตร.ม.						สำเร็จของ	ความสะดวก	
	สวนนายเฉลิม สะเทิงรัมย์	ปลอดภัย	พร้อมติดตั้งป้ายโครงการ						เป้าหมาย	ปลอดภัยในการ	
	หมู่ที่ ๑๕ บ้านหนองม่วงใต้		จำนวน ๑ ป้ายและป้ายแนะนำ						โครงการ	เดินทาง	
	จ่ายขาดสะสม ๖๒		ก่อนเข้าดำเนินการก่อสร้าง								
			จำนวน ๑ ป้าย								
๑๖	โครงการก่อสร้างถนนคอนกรีตเสริมเหล็ก จากบ้าน	เพื่อให้ประชาชนได้มีถนนสำหรับใช้ในการคมนาคมได้อย่างสะดวก	ก่อสร้างถนนคอนกรีตเสริมเหล็ก กว้าง ๔ ม. ยาว ๓๘๗ ม. หนา ๐.๑๕ ม. ปริมาณคอนกรีตไม่	-	๘๒๗,๐๐๐	-	-	-	ร้อยละความ	- ประชาชนได้รับ	กองช่าง
	นางบุญมี ซอยรัมย์ ถึงที่สวน	คมนาคมได้อย่างสะดวก	น้อยกว่า ๑,๕๔๘ ตร.ม. วางท่อ						สำเร็จของ	ความสะดวก	
	นางสมหมาย ขาดศักดิ์	ปลอดภัย	พร้อมติดตั้งป้ายโครงการจำนวน ๑						เป้าหมาย	ปลอดภัยในการ	
	หมู่ที่ ๑๖ บ้านน้อยพัฒนา		ป้ายและป้ายแนะนำก่อนเข้าดำเนินการก่อสร้างจำนวน ๑						โครงการ	เดินทาง	
	จ่ายขาดสะสม ๖๒		งานก่อสร้างจำนวน ๑ ป้าย								

๑.๙ แผนงานอุตสาหกรรมและการโยธา

ที่	โครงการ	วัตถุประสงค์	เป้าหมาย (ผลผลิตของโครงการ)	งบประมาณและที่ผ่านมา					ตัวชี้วัด (KPI)	ผลลัพธ์ที่คาดว่าจะ ได้รับ	หน่วยงาน รับผิดชอบ หลัก
				๒๕๖๑ (บาท)	๒๕๖๒ (บาท)	๒๕๖๓ (บาท)	๒๕๖๔ (บาท)	๒๕๖๕ (บาท)			
๑๗	โครงการก่อสร้างถนนคอนกรีตเสริมเหล็ก จากที่นา นายสมนึก รัตนชีวะพงษ์ ถึงที่สวน นางรัตนา ยีนรัมย์ หมู่ที่ ๑๖ บ้านน้อยพัฒนา	เพื่อให้ประชาชนได้มีถนนสำหรับใช้ในการคมนาคมได้อย่างสะดวก	ก่อสร้างถนนคอนกรีตเสริมเหล็ก กว้าง ๓ ม. ยาว ๑๖๐ ม. หนา ๐.๑๕ ม. ปริมาณคอนกรีตไม่ต่ำกว่า ๔๘๐ ตร.ม. พร้อมติดตั้งป้ายโครงการ	-	๒๔๘,๐๐๐	-	-	-	ร้อยละความ	- ประชาชนได้รับ	กองช่าง
			จำนวน ๑ ป้ายและป้ายแนะนำ						สำเร็จของ	ความสะดวก	
			ก่อนเข้าดำเนินการก่อสร้าง						เป้าหมาย	ปลอดภัยในการ	
			จำนวน ๑ ป้าย						โครงการ	เดินทาง	
	จ่ายขาดสะสม ๖๒										
๑๘	โครงการก่อสร้างถนนคอนกรีตเสริมเหล็ก จากบ้านนายโนรี แซกรรัมย์ ถึงที่นา นางจันทร์ สุขรัมย์ หมู่ที่ ๑๖ บ้านน้อยพัฒนา	เพื่อให้ประชาชนได้มีถนนสำหรับใช้ในการคมนาคมได้อย่างสะดวก	ก่อสร้างถนนคอนกรีตเสริมเหล็ก กว้าง ๓ ม. ยาว ๑๘๐ ม. หนา ๐.๑๕ ม. ปริมาณคอนกรีตไม่น้อยกว่า ๕๔๐ ตร.ม. วางท่อขนาด ๐.๓๐ ม. จำนวน ๘ ท่อนพร้อมติดตั้งป้าย	-	๒๘๒,๐๐๐	-	-	-	ร้อยละความ	- ประชาชนได้รับ	กองช่าง
			โครงการจำนวน ๑ ป้ายและป้าย						สำเร็จของ	ความสะดวก	
			แนะนำก่อนเข้าดำเนินการ						เป้าหมาย	ปลอดภัยในการ	
			ก่อสร้างจำนวน ๑ ป้าย						โครงการ	เดินทาง	
	จ่ายขาดสะสม ๖๒										

๑.๙ แผนงานอุตสาหกรรมและการโยธา

ที่	โครงการ	วัตถุประสงค์	เป้าหมาย (ผลผลิตของโครงการ)	งบประมาณและที่ผ่านมา					ตัวชี้วัด (KPI)	ผลลัพธ์ที่คาดว่าจะ	หน่วยงาน รับผิดชอบ หลัก
				๒๕๖๑ (บาท)	๒๕๖๒ (บาท)	๒๕๖๓ (บาท)	๒๕๖๔ (บาท)	๒๕๖๕ (บาท)			
๑๙	โครงการก่อสร้างถนนคอนกรีตเสริมเหล็ก	เพื่อให้ประชาชนได้มีถนนสำหรับใช้ในการ	ก่อสร้างถนนคอนกรีตเสริมเหล็ก กว้าง ๓ ม. ยาว ๕๙ ม. หนา ๐.๑๕ ม. ปริมาณคอนกรีตไม่	-	๙๑,๐๐๐	-	-	-	ร้อยละความ	- ประชาชนได้รับ	กองช่าง
									สำเร็จของ	ความสะดวก	
	- บ้านนายพิจิตร เคลื่อนไธสง	คมนาคมได้อย่างสะดวก	น้อยกว่า ๑๗๗ ตร.ม.						เป้าหมาย	ปลอดภัยในการ	
	ถึง บ้านนายจันทน์ ทราบรัมย์	ปลอดภัย	พร้อมติดตั้งป้ายโครงการ						โครงการ	เดินทาง	
	- บ้านนายสมศักดิ์ ดารรัมย์										
	ถึง นายนิชาภัต มีศรี		จำนวน ๑ ป้ายและป้ายแนะนำ								
	หมู่ที่ ๑๗ บ้านใหม่อัมพวัน		ก่อนเข้าดำเนินการก่อสร้าง								
	จ่ายขาดสะสม ๖๒		จำนวน ๑ ป้าย								
๒๐	โครงการซ่อมสร้างและยก	เพื่อให้ประชาชนได้มี	จากบ้านนายสอาด ไชยรัมย์ ถึง	-	-	๒๐๐,๐๐๐	-	-	ร้อยละความ	ประชาชนมีถนนเพื่อ	กองช่าง
	ระดับผิวถนนคอนกรีตเสริม	ถนนสำหรับใช้ในการ	บ้านนางชุมแพร์ อินทรศรี						สำเร็จของ	การสัญจรไปมา	
	เหล็กนายสอาด ไชยรัมย์	คมนาคมได้อย่าง	ขนาดกว้าง ๔.๐๐ ม. ยาว ๑๐๐ ม.						เป้าหมาย	สะดวกและลด	
	ถึงบ้านนางชุมแพร์ อินทรศรี	สะดวก ปลอดภัย	หนา ๐.๑๕ ม. หรือปริมาณ						โครงการ	อุบัติเหตุ	
	หมู่ที่ ๔ บ้านหนองม่วง	และยกผิวถนนให้สูงขึ้น	คอนกรีตไม่น้อยกว่า ๔๐๐ ตร.ม.								
		เพื่อป้องกันน้ำท่วมขัง									

๑.๔ แผนงานอุตสาหกรรมและการโยธา

ที่	โครงการ	วัตถุประสงค์	เป้าหมาย (ผลผลิตของโครงการ)	งบประมาณและที่ผ่านมา					ตัวชี้วัด (KPI)	ผลลัพธ์ที่คาดว่าจะ	หน่วยงาน รับผิดชอบ หลัก
				๒๕๖๑ (บาท)	๒๕๖๒ (บาท)	๒๕๖๓ (บาท)	๒๕๖๔ (บาท)	๒๕๖๕ (บาท)			
๒๑	โครงการซ่อมสร้างผิวถนน	เพื่อให้ประชาชนได้มี	บริเวณบ้าน นางเชียม รัตนชีวงษ์	-	-	-	๑,๓๑๒,๕๐๐	-	ร้อยละความ	ประชาชนมีถนนเพื่อ	กองช่าง
	Asphaltic concrete	ถนนสำหรับใช้ในการ	ถึง บริเวณบ้าน นายทองดำ แก้วกล้า						สำเร็จของ	การสัญจรไปมา	
	จากบริเวณบ้าน นางเชียม	คมนาคมได้อย่างสะดวก	กว้าง ๕ ม. ยาว ๗๐๐ ม. หรือมีพื้นที่						เป้าหมาย	สะดวกและลด	
	รัตนชีวงษ์ ถึง บ้าน	ปลอดภัย	ไม่น้อยกว่า ๓,๕๐๐ ตร.ม.						โครงการ	อุบัติเหตุ	
	นายทองดำ แก้วกล้า										
	หมู่ที่ ๔ บ้านหนองม่วง										
๒๒	โครงการซ่อมสร้างผิวถนน	เพื่อให้ประชาชนได้มี	จากบ้านนายชโลม แสนรัมย์ ถึง	-	-	-	๑,๑๒๕,๐๐๐	-	ร้อยละความ	ประชาชนมีถนนเพื่อ	กองช่าง
	Asphaltic concrete จาก	ถนนสำหรับใช้ในการ	บ้าน นางทองจันทร์ ยางยอดทอง						สำเร็จของ	การสัญจรไปมา	
	บ้านนายชโลม แสนรัมย์	คมนาคมได้อย่างสะดวก	ขนาดกว้าง ๕ ม. ยาว ๖๐๐ ม.						เป้าหมาย	สะดวกและลด	
	ถึง บ้าน นางทองจันทร์	ปลอดภัย	หรือปริมาณพื้นที่ไม่น้อย						โครงการ	อุบัติเหตุ	
	ยางยอดทอง		กว่า ๓,๐๐๐ ตร.ม.								
	หมู่ที่ ๔ บ้านหนองม่วง										

๑.๘ แผนงานอุตสาหกรรมและการโยธา

ที่	โครงการ	วัตถุประสงค์	เป้าหมาย (ผลผลิตของโครงการ)	งบประมาณและที่ผ่านมา					ตัวชี้วัด (KPI)	ผลลัพธ์ที่คาดว่าจะ	หน่วยงาน รับผิดชอบ หลัก
				๒๕๖๑ (บาท)	๒๕๖๒ (บาท)	๒๕๖๓ (บาท)	๒๕๖๔ (บาท)	๒๕๖๕ (บาท)			
๒๓	โครงการสร้างฝายน้ำล้นคสล.	เพื่อให้ประชาชนมีถนน	สร้างฝายน้ำล้น คสล. และ	-	-	-	-	๒๕๐,๐๐๐	ร้อยละความ	ฝายน้ำล้นมีความ	กองช่าง
	ลำห้วยไผ่ (ชนิดรถยนต์	ข้ามได้อย่างสะดวก	ก่อสร้างทางข้ามลำห้วยไผ่						สำเร็จของ	แข็งแรง สามารถ	
	ผ่านได้) พร้อมทางข้าม	ปลอดภัยและชะลอน้ำ	๔ จุด กว้าง ๔ ม. ยาว ๘ เมตร						เป้าหมาย	รองรับปริมาณน้ำ	
	หมู่ที่ ๔ บ้านหนองม่วง								โครงการ	ฝนได้	
๒๔	โครงการก่อสร้างถนนคอน	เพื่อให้ประชาชนได้มี	จากบ้านนางอรุณีย์ อุดแก้ว	-	-	๑๑๘,๐๐๐	-	-	ร้อยละความ	ประชาชนมีถนนเพื่อ	กองช่าง
	กรีตเสริมเหล็ก จากบ้าน	ถนนสำหรับใช้ในการ	ถึงบ้านนายดี แดนดี						สำเร็จของ	การสัญจรไปมา	
	นางอรุณีย์ อุดแก้ว ถึงบ้าน	คมนาคมได้อย่าง	ขนาดกว้าง ๔ เมตร ยาว ๕๙ เมตร						เป้าหมาย	สะดวกและลด	
	นายดี แดนดี	สะดวก ปลอดภัย	หนา ๐.๑๕ เมตร หรือปริมาณ						โครงการ	อุบัติเหตุ	
	หมู่ที่ ๖ บ้านบริหารชนบท		คอนกรีตไม่น้อยกว่า ๒๓๖ ตร.ม.								
๒๕	โครงการซ่อมสร้างผิวถนน	เพื่อให้ประชาชนได้มี	จากบ้านนางวันทอง แทนคำ	-	-	-	๑๙๓,๐๐๐	-	ร้อยละความ	ประชาชนมีถนน	กองช่าง
	Asphaltic concrete	ถนนสำหรับใช้ในการ	ถึงบ้านสมพร คุณชิตา						สำเร็จของ	เพื่อการสัญจรไปมา	
	ทับถนนคอนกรีตเดิม	คมนาคมได้อย่าง	ขนาดกว้าง ๔.๐๐ เมตร ยาว ๒๑๐						เป้าหมาย	สะดวกและลด	
	จากบ้านนางวันทอง แทนคำ	สะดวก ปลอดภัย	เมตร หนา ๐.๐๔ เมตร						โครงการ	อุบัติเหตุ	
	ถึงบ้านนายสมพร คุณชิตา		หรือมีพื้นที่ไม่น้อยกว่า ๘๔๐ ตร.ม								
	หมู่ที่ ๖ บ้านบริหารชนบท										

๑.๔ แผนงานอุตสาหกรรมและการโยธา

ที่	โครงการ	วัตถุประสงค์	เป้าหมาย (ผลผลิตของโครงการ)	งบประมาณและที่ผ่านมา					ตัวชี้วัด (KPI)	ผลลัพธ์ที่คาดว่าจะ	หน่วยงาน รับผิดชอบ หลัก
				๒๕๖๑ (บาท)	๒๕๖๒ (บาท)	๒๕๖๓ (บาท)	๒๕๖๔ (บาท)	๒๕๖๕ (บาท)			
๒๖	โครงการซ่อมสร้างผิวถนน	เพื่อให้ประชาชนได้มี	จากศาลากลางหมู่บ้าน ถึง	-	-	-	๑๖๗,๐๐๐	-	ร้อยละความ	ประชาชนมีถนน	กองช่าง
	Asphaltic concrete	ถนนสำหรับใช้ในการ	บ้านนายศรีสุพรรณ ไชยสาร						สำเร็จของ	เพื่อการสัญจรไปมา	
	ทับถนนคอนกรีตเดิม	คมนาคมได้อย่าง	ขนาดกว้าง ๔.๐๐ เมตร ยาว ๑๘๒						เป้าหมาย	สะดวกและลด	
	จากศาลากลางหมู่บ้าน	สะดวก ปลอดภัย	เมตร หนา ๐.๐๔ เมตร						โครงการ	อุบัติเหตุ	
	ถึงบ้านนายศรีสุพรรณ		หรือมีพื้นที่ไม่น้อยกว่า ๗๒๘ ตร.ม								
	ไชยสาร										
	หมู่ที่ ๖ บ้านบริหารชนบท										
๒๗	โครงการซ่อมสร้างผิวถนน	เพื่อให้ประชาชนได้มี	จากบ้านนางอัมพร ธรรมย์	-	-	-	๑๖๑,๐๐๐	-	ร้อยละความ	ประชาชนมีถนน	กองช่าง
	Asphaltic concrete	ถนนสำหรับใช้ในการ	ถึงบ้านนางจันทร์ สีดาสะมา						สำเร็จของ	เพื่อการสัญจรไปมา	
	ทับถนนคอนกรีตเดิม	คมนาคมได้อย่าง	กว้าง ๔ เมตร ยาว ๑๗๕ เมตร หนา						เป้าหมาย	สะดวกและลด	
	จากบ้านนางอัมพร ธรรมย์	สะดวก ปลอดภัย	๐.๐๔ เมตร หรือมีพื้นที่ไม่น้อยกว่า						โครงการ	อุบัติเหตุ	
	ถึงบ้านนางจันทร์ สีดาสะมา		๗๐๐ ตร.ม								
	หมู่ที่ ๖ บ้านบริหารชนบท										

๑.๔ แผนงานอุตสาหกรรมและการโยธา

ที่	โครงการ	วัตถุประสงค์	เป้าหมาย (ผลผลิตของโครงการ)	งบประมาณและที่ผ่านมา					ตัวชี้วัด (KPI)	ผลลัพธ์ที่คาดว่าจะ	หน่วยงาน รับผิดชอบ หลัก
				๒๕๖๑ (บาท)	๒๕๖๒ (บาท)	๒๕๖๓ (บาท)	๒๕๖๔ (บาท)	๒๕๖๕ (บาท)			
๒๘	โครงการก่อสร้างถนนคอนกรีตเสริมเหล็ก จากบ้านนายสมพร คุชิตา ถึงเขต	เพื่อให้ประชาชนได้มีถนนสำหรับใช้ในการคมนาคมได้อย่างสะดวก ปลอดภัย	จากบ้านนายสมพร คุชิตา ถึงเขตทางรถไฟ กว้าง ๔.๐๐ เมตร ยาว ๗๗ เมตร	-	-	-	-	๑๕๔,๐๐๐	ร้อยละความ	ประชาชนมีถนน	กองช่าง
	นายสมพร คุชิตา ถึงเขต	คมนาคนได้อย่าง	กวาง ๔.๐๐ เมตร ยาว ๗๗ เมตร						สำเร็จของ	เพื่อการสัญจรไปมา	
	ทางรถไฟ	สะดวก ปลอดภัย	หนา ๐.๑๕ เมตร ปริมาณคอนกรีต						เป้าหมาย	สะดวกและลด	
	หมู่ที่ ๖ บ้านบริหารชนบท		ไม่น้อยกว่า ๓๐๘ ตร.ม.						โครงการ	อุบัติเหตุ	
๒๙	โครงการก่อสร้างถนนคอนกรีตเสริมเหล็ก จากบ้านนายสากร เกรัมย์ ถึงเขตทางรถไฟ	เพื่อให้ประชาชนได้มีถนนสำหรับใช้ในการคมนาคมได้อย่างสะดวก ปลอดภัย	จากบ้านนายสากร เกรัมย์ ถึงเขตทางรถไฟ ขนาดกว้าง ๔.๐๐ เมตร ยาว ๖๐ เมตร หนา ๐.๑๕ เมตร ปริมาณคอนกรีตไม่น้อยกว่า	-	-	-	-	๑๒๐,๐๐๐	ร้อยละความ	ประชาชนมีถนน	กองช่าง
	นายสากร เกรัมย์ ถึง	คมนาคนได้อย่าง	เมตร ยาว ๖๐ เมตร หนา ๐.๑๕						สำเร็จของ	เพื่อการสัญจรไปมา	
	เขตทางรถไฟ	สะดวก ปลอดภัย	เมตร ปริมาณคอนกรีตไม่น้อยกว่า						เป้าหมาย	สะดวกและลด	
	หมู่ที่ ๖ บ้านบริหารชนบท		๒๔๐ ตร.ม.						โครงการ	อุบัติเหตุ	
๓๐	โครงการก่อสร้างถนนคอนกรีตเสริมเหล็ก จากบ้านนางทองพูน ลุนละลาด ถึงนายเจริญ วงศ์คำพันธ์	เพื่อให้ประชาชนได้มีถนนสำหรับใช้ในการคมนาคมได้อย่างสะดวก ปลอดภัย	จากบ้านนางทองพูน ลุนละลาด ถึงนายเจริญ วงศ์คำพันธ์ กว้าง ๔.๐๐ เมตร ยาว ๑๑๐ เมตร หนา ๐.๑๕ เมตร ปริมาณคอนกรีตไม่น้อยกว่า	-	-	-	-	๒๒๑,๐๐๐	ร้อยละความ	ประชาชนมีถนน	กองช่าง
	นางทองพูน ลุนละลาด ถึง	คมนาคนได้อย่าง	เมตร ยาว ๑๑๐ เมตร หนา ๐.๑๕						สำเร็จของ	เพื่อการสัญจรไปมา	
	นายเจริญ วงศ์คำพันธ์	สะดวก ปลอดภัย	เมตร ปริมาณคอนกรีตไม่น้อยกว่า						เป้าหมาย	สะดวกและลด	
	หมู่ที่ ๖ บ้านบริหารชนบท		๔๔๐ ตร.ม.						โครงการ	อุบัติเหตุ	

๑.๔ แผนงานอุตสาหกรรมและการโยธา

ที่	โครงการ	วัตถุประสงค์	เป้าหมาย (ผลผลิตของโครงการ)	งบประมาณและที่ผ่านมา					ตัวชี้วัด (KPI)	ผลลัพธ์ที่คาดว่าจะ	หน่วยงาน รับผิดชอบ หลัก
				๒๕๖๑ (บาท)	๒๕๖๒ (บาท)	๒๕๖๓ (บาท)	๒๕๖๔ (บาท)	๒๕๖๕ (บาท)			
๓๑	โครงการก่อสร้างถนนดิน	เพื่อให้ประชาชนได้มี	จากที่นางางจำลอง ศาลนอก ถึง	-	-	-	-	๓๑๘,๐๐๐	ร้อยละความ	ประชาชนมีถนน	กองช่าง
	ยกระดับพร้อมลงหินคลุก	ถนนสำหรับใช้ในการ	ที่นา นางวันเพ็ญ คูชิตา						สำเร็จของ	เพื่อการสัญจรไปมา	
	เกรดปรับแต่ง จากที่นา	คมนาคมในการเกษตร	- ถนนดินยกระดับ กว้าง ๔ เมตร						เป้าหมาย	สะดวกและลด	
	นางางจำลอง ศาลนอก		ยาว ๙๑๐ ม. สูง ๐.๕๐ ม. ปริมาณ						โครงการ	อุบัติเหตุ	
	ถึงที่นา นางวันเพ็ญ คูชิตา		ดินถมไม่น้อยกว่า ๒,๓๖๖ ลบ.ม								
	หมู่ที่ ๖ บ้านบริหารชนบท		- ลงหินคลุกกว้าง ๔ ม. ยาว ๙๑๐								
			ม. หนาเฉลี่ย ๐.๑๐ ม.หรือปริมาณ								
			หินคลุกไม่น้อยกว่า ๓๖๔ ลบ.ม.								
๓๒	โครงการก่อสร้างถนนคอน	เพื่อให้ประชาชนได้มี	ก่อสร้างถนนคอนกรีตเสริมเหล็ก	-	-	๒๕๑,๕๐๐	-	-	ร้อยละความ	ประชาชนมีถนน	กองช่าง
	กรีตเสริมเหล็ก จากบ้าน	ถนนสำหรับใช้ในการ	ขนาดกว้าง ๔.๐๐ เมตร ยาว ๑๒๕						สำเร็จของ	เพื่อการสัญจรไปมา	
	นางสมบัติ พนมผา ถึง	คมนาคมได้อย่าง	เมตร หนา ๐.๑๕ เมตร ปริมาณ						เป้าหมาย	สะดวกและลด	
	สามแยกป่าอ้อย	สะดวก ปลอดภัย	คอนกรีตไม่น้อยกว่า ๕๐๐ ตร.ม.						โครงการ	อุบัติเหตุ	
	หมู่ที่ ๘ บ้านหนองไทร										

๑.๘ แผนงานอุตสาหกรรมและการโยธา

ที่	โครงการ	วัตถุประสงค์	เป้าหมาย (ผลผลิตของโครงการ)	งบประมาณและที่ผ่านมา					ตัวชี้วัด (KPI)	ผลลัพธ์ที่คาดว่าจะ	หน่วยงาน รับผิดชอบ หลัก
				๒๕๖๑ (บาท)	๒๕๖๒ (บาท)	๒๕๖๓ (บาท)	๒๕๖๔ (บาท)	๒๕๖๕ (บาท)			
๓๓	โครงการก่อสร้างถนนคอนกรีตเสริมเหล็ก จากบ้าน	เพื่อให้ประชาชนได้มีถนนสำหรับใช้ในการ	ก่อสร้างถนนคอนกรีตเสริมเหล็ก ขนาดกว้าง ๓.๐๐ เมตร ยาว ๓๘	-	-	๕๗,๐๐๐	-	-	ร้อยละความ	ประชาชนมีถนน	กองช่าง
	นางสมบัติ พนมผา ถึง	คมนาคมได้อย่าง	เมตร หนา ๐.๑๕ เมตร ปริมาณ						สำเร็จของ	เพื่อการสัญจรไปมา	
	บ้านนางทองจันทร์ หาดิ	สะดวก ปลอดภัย	คอนกรีตไม่น้อยกว่า ๑๑๔ ตร.ม.						เป้าหมาย	สะดวกและลด	
	หมู่ที่ ๘ บ้านหนองไทร								โครงการ	อุบัติเหตุ	
๓๔	โครงการก่อสร้างถนนคอนกรีตเสริมเหล็ก จากบ้าน	เพื่อให้ประชาชนได้มีถนนสำหรับใช้ในการ	ก่อสร้างถนนคอนกรีตเสริมเหล็ก ขนาดกว้าง ๔.๐๐ เมตร ยาว ๓๕๐	-	-	๗๐๔,๐๐๐	-	-	ร้อยละความ	ประชาชนมีถนน	กองช่าง
	นางจำปี แก้วดี ถึงบ้าน	คมนาคมได้อย่าง	เมตร หนา ๐.๑๕ เมตร ปริมาณ						สำเร็จของ	เพื่อการสัญจรไปมา	
	นายไพศาล สามิรัมย์	สะดวก ปลอดภัย	คอนกรีตไม่น้อยกว่า ๑,๔๐๐ ตร.ม.						เป้าหมาย	สะดวกและลด	
	หมู่ที่ ๘ บ้านหนองไทร								โครงการ	อุบัติเหตุ	
๓๕	โครงการก่อสร้างถนนคอนกรีตเสริมเหล็ก จากซอย	เพื่อให้ประชาชนได้มีถนนสำหรับใช้ในการ	ก่อสร้างถนนคอนกรีตเสริมเหล็ก ขนาดกว้าง ๔.๐๐ เมตร ยาว ๔๐	-	-	-	๘๐,๐๐๐	-	ร้อยละความ	ประชาชนมีถนน	กองช่าง
	สระน้ำหนองไฮ ถึงบ้าน	คมนาคมได้อย่าง	เมตร หนา ๐.๑๕ เมตร ปริมาณ						สำเร็จของ	เพื่อการสัญจรไปมา	
	นายสวัสดิ์ พรหมชาติ	สะดวก ปลอดภัย	คอนกรีตไม่น้อยกว่า ๑๖๐ ตร.ม.						เป้าหมาย	สะดวกและลด	
	หมู่ที่ ๘ บ้านหนองไทร								โครงการ	อุบัติเหตุ	

๑.๔ แผนงานอุตสาหกรรมและการโยธา

ที่	โครงการ	วัตถุประสงค์	เป้าหมาย (ผลผลิตของโครงการ)	งบประมาณและที่ผ่านมา					ตัวชี้วัด (KPI)	ผลลัพธ์ที่คาดว่าจะ	หน่วยงาน รับผิดชอบ หลัก
				๒๕๖๑ (บาท)	๒๕๖๒ (บาท)	๒๕๖๓ (บาท)	๒๕๖๔ (บาท)	๒๕๖๕ (บาท)			
๓๖	โครงการก่อสร้างถนนคอนกรีตเสริมเหล็ก จากบ้านนายบุตรศรี ดินไสว ถึงสระน้ำหนองแปน หมู่ที่ ๘ บ้านหนองไทร	เพื่อให้ประชาชนได้มีถนนสำหรับใช้ในการคมนาคมได้อย่างสะดวก ปลอดภัย	ก่อสร้างถนนคอนกรีตเสริมเหล็ก ขนาดกว้าง ๓.๐๐ เมตร ยาว ๒๐๐ เมตร หนา ๐.๑๕ เมตร ปริมาณคอนกรีตไม่น้อยกว่า ๖๐๐ ตร.ม.	-	-	-	๓๐๐,๐๐๐	-	ร้อยละความเรียบร้อยของเป้าหมายโครงการ	ประชาชนมีถนน	กองช่าง
๓๗	โครงการก่อสร้างถนนคอนกรีตเสริมเหล็ก จากบ้านนายปลัด ตาดวง ถึงบ้านนายสุรินทร์ กลินสุคนธ์ หมู่ที่ ๘ บ้านหนองไทร	เพื่อให้ประชาชนได้มีถนนสำหรับใช้ในการคมนาคมได้อย่างสะดวก ปลอดภัย	ก่อสร้างถนนคอนกรีตเสริมเหล็ก ขนาดกว้าง ๓.๐๐ เมตร ยาว ๑๐๐ เมตร หนา ๐.๑๕ เมตร ปริมาณคอนกรีตไม่น้อยกว่า ๓๐๐ ตร.ม.	-	-	-	๑๕๐,๐๐๐	-	ร้อยละความเรียบร้อยของเป้าหมายโครงการ	ประชาชนมีถนน	กองช่าง
๓๘	โครงการก่อสร้างถนนคอนกรีตเสริมเหล็ก จากบ้านนายบุญช่วย ดีเสมอ ถึงบ้านนายสมศักดิ์ เมืองแพน หมู่ที่ ๘ บ้านหนองไทร	เพื่อให้ประชาชนได้มีถนนสำหรับใช้ในการคมนาคมได้อย่างสะดวก ปลอดภัย	ก่อสร้างถนนคอนกรีตเสริมเหล็ก ขนาดกว้าง ๔.๐๐ เมตร ยาว ๙๐ เมตร หนา ๐.๑๕ เมตร ปริมาณคอนกรีตไม่น้อยกว่า ๓๖๐ ตร.ม.	-	-	-	๑๘๑,๐๐๐	-	ร้อยละความเรียบร้อยของเป้าหมายโครงการ	ประชาชนมีถนน	กองช่าง

๑.๔ แผนงานอุตสาหกรรมและการโยธา

ที่	โครงการ	วัตถุประสงค์	เป้าหมาย (ผลผลิตของโครงการ)	งบประมาณและที่ผ่านมา					ตัวชี้วัด (KPI)	ผลลัพธ์ที่คาดว่าจะ	หน่วยงาน รับผิดชอบ หลัก
				๒๕๖๑ (บาท)	๒๕๖๒ (บาท)	๒๕๖๓ (บาท)	๒๕๖๔ (บาท)	๒๕๖๕ (บาท)			
๓๙	โครงการก่อสร้างถนนคอนกรีตเสริมเหล็ก จากบ้าน	เพื่อให้ประชาชนได้มีถนนสำหรับใช้ในการ	ก่อสร้างถนนคอนกรีตเสริมเหล็ก ขนาดกว้าง ๓.๐๐ เมตร ยาว ๑๖๐	-	-	-	-	๒๔๐,๐๐๐	ร้อยละความ	ประชาชนมีถนน	กองช่าง
	นายสุรัตน์ หมึกโธสง ถึง	คมนาคมได้อย่าง	เมตร หนา ๐.๑๕ เมตร ปริมาณ						สำเร็จของ	เพื่อการสัญจรไปมา	
	บ้านนายแสวง สุภพ	สะดวกปลอดภัย	คอนกรีตไม่น้อยกว่า ๔๘๐ ตร.ม.						เป้าหมาย	สะดวกและลด	
	หมู่ที่ ๘ บ้านหนองไทร								โครงการ	อุบัติเหตุ	
๔๐	โครงการก่อสร้างถนนลง	เพื่อให้ประชาชนได้มี	ก่อสร้างถนนลงหินคลุก กว้าง	-	-	-	-	๑๔๕,๒๐๐	ร้อยละความ	ประชาชนมีถนน	กองช่าง
	หินคลุก จากสามแยกท้าย	ถนนสำหรับใช้ในการ	๓.๐๐ เมตร ยาว ๘๘๐ เมตร						สำเร็จของ	เพื่อการสัญจรไปมา	
	หมู่บ้านบริเวณไร่อ้อย ถึง	คมนาคมในการเกษตร	หนา ๐.๑๕ เมตร						เป้าหมาย	สะดวกและลด	
	สามแยกบริเวณโรงเรียน								โครงการ	อุบัติเหตุ	
	บ้านหนองไทร										
	หมู่ที่ ๘ บ้านหนองไทร										

๑.๔ แผนงานอุตสาหกรรมและการโยธา

ที่	โครงการ	วัตถุประสงค์	เป้าหมาย (ผลผลิตของโครงการ)	งบประมาณและที่ผ่านมา					ตัวชี้วัด (KPI)	ผลลัพธ์ที่คาดว่าจะ	หน่วยงาน รับผิดชอบ หลัก
				๒๕๖๑ (บาท)	๒๕๖๒ (บาท)	๒๕๖๓ (บาท)	๒๕๖๔ (บาท)	๒๕๖๕ (บาท)			
๔๑	โครงการถนนคอนกรีตเสริมเหล็ก จากบ้านนายบัวผัน แก่นทิพย์ ถึงที่นา นายสาย แก่นทิพย์ หมู่ ๙ บ้านหนองบัว	เพื่อให้ประชาชนได้มีถนนสำหรับการคมนาคมได้อย่างสะดวก ปลอดภัย	กว้าง ๔.๐๐ เมตร ยาว ๒๖๐ เมตร ๐.๑๕ เมตร ปริมาณคอนกรีตไม่ น้อยกว่า ๑,๐๔๐ ตร.ม.	-	-	๕๒๓,๐๐๐	-	-	ร้อยละความ สำเร็จของ เป้าหมาย โครงการ	ประชาชนมีถนนเพื่อ การสัญจรไปมา สะดวกและลด อุบัติเหตุ	กองช่าง
๔๒	โครงการก่อสร้างถนนดินยกระดับ พร้อมลงหินคลุก เกรดปรับแต่ง จากบ้าน นายบุญปลุก พยัคชกุล ถึง เขตทางรถไฟ หมู่ที่ ๙ บ้านหนองบัว	เพื่อให้ประชาชนมีเส้นทางคมนาคม สะดวก	- ก่อสร้างถนนดินยกระดับ กว้าง ๔.๐๐ เมตร ยาว ๑,๐๐๐ เมตร สูง ๐.๕๐ เมตร - ลงหินคลุกกว้าง ๓.๐๐ เมตร ยาว ๑,๐๐๐ เมตร ความหนาเฉลี่ย ๐.๑๐ เมตร ปริมาณหินคลุกไม่ น้อยกว่า ๓๐๐ ลบ.ม.	-	-	๓๐๐,๐๐๐	-	-	ร้อยละความ สำเร็จของ เป้าหมาย โครงการ	- ประชาชนได้รับ ความสะดวก ปลอดภัยในการ เดินทาง	กองช่าง

๑.๙ แผนงานอุตสาหกรรมและการโยธา

ที่	โครงการ	วัตถุประสงค์	เป้าหมาย (ผลผลิตของโครงการ)	งบประมาณและที่ผ่านมา					ตัวชี้วัด (KPI)	ผลลัพธ์ที่คาดว่าจะ	หน่วยงาน รับผิดชอบ หลัก
				๒๕๖๑ (บาท)	๒๕๖๒ (บาท)	๒๕๖๓ (บาท)	๒๕๖๔ (บาท)	๒๕๖๕ (บาท)			
๔๓	โครงการลงหินคลุกเกรด	เพื่อให้ประชาชนมี	ลงหินคลุกกว้าง ๓.๐๐ เมตร ยาว	-	-	-	๑๕๖,๐๐๐	-	ร้อยละความ	- ประชาชนได้รับ	กองช่าง
	ปรับแต่ง จากที่นา	เส้นทางคมนาคม	๙๕๐ เมตร หนาเฉลี่ย ๐.๑๐ เมตร						สำเร็จของ	ความสะดวก	
	นายสา บุญโท ถึงที่นา	สะดวก	ปริมาณหินคลุกไม่น้อยกว่า ๒๘๕						เป้าหมาย	ปลอดภัยในการ	
	นายสมส่วน พงษ์ศิริวิสัย		ลบ.ม.						โครงการ	เดินทาง	
	หมู่ที่ ๙ บ้านหนองบัว										
๔๔	โครงการก่อสร้างถนนคอน	เพื่อให้ประชาชนได้มี	ก่อสร้างถนนคอนกรีตเสริมเหล็ก	-	-	-	-	๕๙๗,๐๐๐	ร้อยละความ	ประชาชนมีถนนเพื่อ	กองช่าง
	กรีตเสริมเหล็กจากหน้าวัด	ถนนสำหรับใช้ในการ	ขนาดกว้าง ๔.๐๐ เมตร ยาว ๒๙๗						สำเร็จของ	การสัญจรไปมา	
	หนองบัว ถึงบ้านนายดอม	คมนาคมได้อย่าง	เมตร หนา ๐.๑๕ เมตร ปริมาณ						เป้าหมาย	สะดวกและลด	
	สระแก้ว	สะดวก ปลอดภัย	คอนกรีตไม่น้อยกว่า ๑,๑๘๘ ตร.ม.						โครงการ	อุบัติเหตุ	
	หมู่ ๙ บ้านหนองบัว										
๔๕	โครงการก่อสร้างถนน คสล.	- เพื่อให้ประชาชนได้	จากที่นา น.ส.มนัสนัน เคียนรัมย์	-	-	๘๔๐,๐๐๐	-	-	ร้อยละความ	ประชาชนมีถนน	กองช่าง
	จากที่นา น.ส.มนัสนัน	มีถนนสำหรับใช้ในการ	ถึงถนนทางหลวงชนบท บร ๓๐๔๗						สำเร็จของ	เพื่อการสัญจรไปมา	
	เคียนรัมย์ ถึงถนนทางหลวง	คมนาคมได้อย่าง	ขนาดกว้าง ๔.๐๐ ม. ยาว ๔๑๘ ม.						เป้าหมาย	สะดวกและลด	
	ชนบท บร ๓๐๔๗	สะดวก ปลอดภัย	หนา ๐.๑๕ ม. ปริมาณคอนกรีตไม่						โครงการ	อุบัติเหตุ	
	หมู่ที่ ๑๐ บ้านหนองม่วงน้อย		น้อยกว่า ๑,๖๗๒ ตร.ม.								

๑.๙ แผนงานอุตสาหกรรมและการโยธา

ที่	โครงการ	วัตถุประสงค์	เป้าหมาย (ผลผลิตของโครงการ)	งบประมาณและที่ผ่านมา					ตัวชี้วัด (KPI)	ผลลัพธ์ที่คาดว่าจะ	หน่วยงาน รับผิดชอบ หลัก
				๒๕๖๑ (บาท)	๒๕๖๒ (บาท)	๒๕๖๓ (บาท)	๒๕๖๔ (บาท)	๒๕๖๕ (บาท)			
๔๖	โครงการก่อสร้างถนนคอนกรีตเสริมเหล็ก จากบ้านนางบุญโฮม ชำนาญกิจ ถึงที่นายนายสำรวม แสนรัมย์ หมู่ที่ ๑๐บ้านหนองม่วงน้อย	เพื่อให้ประชาชนได้มีถนนสำหรับใช้ในการคมนาคมได้อย่างสะดวก ปลอดภัย	นางบุญโฮม ชำนาญกิจ ถึงที่นายนายสำรวม แสนรัมย์ กว้าง ๕ ม. ยาว ๓๒๑ ม. ความหนา ๐.๑๕ ม. ปริมาณคอนกรีตไม่ต่ำกว่า ๑,๖๐๕ ตร.ม.	-	-	๘๑๐,๐๐๐	-	-	ร้อยละความเรียบร้อยของโครงการ	ประชาชนมีถนน	กองช่าง
๔๗	โครงการก่อสร้างถนนคอนกรีตเสริมเหล็ก ที่สวนนางสมจิตร แซกรรัมย์ ถึงบ้านนายชัยวัฒน์ สุขรัตน์ หมู่ที่ ๑๐ บ้านหนองม่วงน้อย	- เพื่อให้ประชาชนได้มีถนนสำหรับใช้ในการคมนาคมได้อย่างสะดวก ปลอดภัย	ที่สวนนางสมจิตร แซกรรัมย์ ถึงบ้านนายชัยวัฒน์ สุขรัตน์ ขนาดกว้าง ๕.๐๐ ม. ๑๘๐ ม. หนา ๐.๑๕ ม. ปริมาณคอนกรีตไม่น้อยกว่า ๙๐๐ ตร.ม.	-	-	-	๔๕๖,๐๐๐	-	ร้อยละความเรียบร้อยของโครงการ	ประชาชนมีถนน	กองช่าง
๔๘	โครงการก่อสร้างถนนคอนกรีตเสริมเหล็ก จากบ้านนายอุทัย แซกรรัมย์ ถึงบ้านนายทน ใจเอื้อ หมู่ที่ ๑๐บ้านหนองม่วงน้อย	เพื่อให้ประชาชนมีเส้นทางคมนาคม สะดวก	จากบ้านนายอุทัย แซกรรัมย์ ถึงบ้านนายทน ใจเอื้อ กว้าง ๓.๕๐ ม. ยาว ๒๕๐ ม. หนาเฉลี่ย ๐.๑๕ ม. หรือปริมาณหินคลุกไม่น้อยกว่า ๘๗๕ ลบ.ม.	-	-	-	๔๓๗,๐๐๐	-	ร้อยละความเรียบร้อยของโครงการ	- ประชาชนได้รับความสะดวก	กองช่าง

๑.๔ แผนงานอุตสาหกรรมและการโยธา

ที่	โครงการ	วัตถุประสงค์	เป้าหมาย (ผลผลิตของโครงการ)	งบประมาณและที่ผ่านมา					ตัวชี้วัด (KPI)	ผลลัพธ์ที่คาดว่าจะ	หน่วยงาน รับผิดชอบ หลัก
				๒๕๖๑ (บาท)	๒๕๖๒ (บาท)	๒๕๖๓ (บาท)	๒๕๖๔ (บาท)	๒๕๖๕ (บาท)			
๔๙	โครงการก่อสร้างถนนคอนกรีตเสริมเหล็ก จากบ้านนายโชคทวี ภรรณทองไสว	เพื่อให้ประชาชนมีเส้นทางคมนาคม	จากบ้านนายโชคทวี ภรรณทองไสว ถึงที่สวนนายหนู แพลนดี	-	-	-	๔๒๐,๐๐๐	-	ร้อยละความ	ประชาชนมีถนน	กองช่าง
	นายโชคทวี ภรรณทองไสว	สะดวก	กว้าง ๓.๕๐ เมตร ยาว ๒๕๐ เมตร						สำเร็จของ	เพื่อการสัญจรไปมา	
	ถึงที่สวนนายหนู แพลนดี		หรือปริมาณคอนกรีตไม่น้อยกว่า						เป้าหมาย	สะดวกและลด	
	หมู่ที่ ๑๐บ้านหนองม่วงน้อย		๘๗๕ ตร.ม.						โครงการ	อุบัติเหตุ	
๕๐	โครงการก่อสร้างถนนหินคลุก จากบ้านนางลำดวน ใจเอื้อ	เพื่อให้ประชาชนมีเส้นทางคมนาคม	จากบ้านนางลำดวน ใจเอื้อ ถึง ถนนถนนทางหลวงชนบท	-	-	-	-	๙๙,๐๐๐	ร้อยละความ	- ประชาชนได้รับ	กองช่าง
	นางลำดวน ใจเอื้อ ถึง	สะดวก	ถนนลงหินคลุก ขนาดกว้าง ๔ ม.						สำเร็จของ	ความสะดวก	
	ถนนทางหลวงชนบท		ยาว ๔๕๐ ม.หนาเฉลี่ย ๐.๑๐ ม.						เป้าหมาย	ปลอดภัยในการ	
	หมู่ที่ ๑๐บ้านหนองม่วงน้อย		หรือปริมาณหินคลุกไม่น้อยกว่า						โครงการ	เดินทาง	
			๑๘๐ ลบ.ม.								
๕๑	โครงการก่อสร้างถนนคอนกรีตเสริมเหล็ก	- เพื่อให้ประชาชนได้มีถนนสำหรับใช้ในการ	นางหนูเพียร แก้วกล้า ถึงบ้าน นายสุวัลย์ ชวนรัมย์	-	-	-	-	๒๐๙,๐๐๐	ร้อยละความ	ประชาชนมีถนน	กองช่าง
	นางหนูเพียร แก้วกล้า	คมนาคมได้อย่าง	กว้าง ๔ ม. ยาว ๑๐๔ ม.						สำเร็จของ	เพื่อการสัญจรไปมา	
	ถึงบ้าน นายสุวัลย์ ชวนรัมย์	สะดวก ปลอดภัย	หนา ๐.๑๕ ม. ปริมาณคอนกรีตไม่						เป้าหมาย	สะดวกและลด	
	หมู่ที่ ๑๐ บ้านหนองม่วงน้อย		น้อยกว่า ๓๐๐ ตร.ม.						โครงการ	อุบัติเหตุ	

๑.๙ แผนงานอุตสาหกรรมและการโยธา

ที่	โครงการ	วัตถุประสงค์	เป้าหมาย (ผลผลิตของโครงการ)	งบประมาณและที่ผ่านมา					ตัวชี้วัด (KPI)	ผลลัพธ์ที่คาดว่าจะ	หน่วยงาน รับผิดชอบ หลัก
				๒๕๖๑ (บาท)	๒๕๖๒ (บาท)	๒๕๖๓ (บาท)	๒๕๖๔ (บาท)	๒๕๖๕ (บาท)			
๕๒	โครงการก่อสร้างลานเอนก	- เพื่อให้ประชาชน	เทคอนกรีตเสริมเหล็ก ขนาดกว้าง	-	-	-	-	๗๐๙,๘๐๐	ร้อยละความ	- ให้ประชาชนมี	กองช่าง
	ประสงค์คอนกรีตเสริมเหล็ก	มีสถานที่เพื่อใช้ใน	๓๐ ม. ยาว ๖๕ ม. หน้า ๐.๑๐ ม.						สำเร็จของ	สถานที่การออก	
	บริเวณหนองอีเน็ก	กิจกรรมต่างๆ	หรือปริมาณคอนกรีตไม่น้อยกว่า						เป้าหมาย	กำลังกาย	
	หมู่ ๑๐ บ้านหนองม่วงน้อย		๑,๙๕๐ ตร.ม.						โครงการ		
๕๓	โครงการก่อสร้างถนนคอน	เพื่อให้ประชาชนได้มี	จากบ้านนายทิวา ตรีประเคน ถึง	-	-	๑๙๐,๐๐๐	-	-	ร้อยละความ	ประชาชนมีถนนเพื่อ	กองช่าง
	กรีตเสริมเหล็ก จากบ้าน	ถนนสำหรับใช้ในการ	ที่สวนนางสายทอง ชาริคาน กว้าง						สำเร็จของ	การสัญจรไปมา	
	นายทิวา ตรีประเคน ถึง	คมนาคมได้อย่าง	๔.๐๐ เมตร ยาว ๙๕ เมตร หน้า						เป้าหมาย	สะดวกและลด	
	ที่สวนนางสายทอง ชาริคาน	สะดวก ปลอดภัย	๐.๑๕ เมตร ปริมาณคอนกรีตไม่						โครงการ	อุบัติเหตุ	
	หมู่ที่ ๑๑ บ้านหนองน้ำขุ่น		น้อยกว่า ๓๘๐ ตร.ม.								
๕๔	โครงการซ่อมสร้างเสริมผิว	เพื่อให้ประชาชนได้มี	กว้าง ๕.๐๐ ม. ยาว ๕๐๐ ม.	-	-	-	-	๕๗๕,๐๐๐	ร้อยละความ	ประชาชนมีถนน	
	Asphaltic concrete	ถนนสำหรับใช้ในการ	หน้า ๐.๐๔ ม. หรือมีพื้นที่ไม่น้อย						สำเร็จของ	เพื่อการสัญจรไปมา	
	จากสามแยกตลาดนัด	คมนาคมได้อย่าง	กว่า ๒,๕๐๐ ตร.ม.						เป้าหมาย	สะดวกและลด	
	ถึง ถนนหน้าวัดทิศตะวันตก	สะดวก ปลอดภัย							โครงการ	อุบัติเหตุ	
	หมู่ที่ ๑๑ บ้านหนองน้ำขุ่น										

๑.๙ แผนงานอุตสาหกรรมและการโยธา

ที่	โครงการ	วัตถุประสงค์	เป้าหมาย (ผลผลิตของโครงการ)	งบประมาณและที่ผ่านมา					ตัวชี้วัด (KPI)	ผลลัพธ์ที่คาดว่าจะ	หน่วยงาน รับผิดชอบ หลัก
				๒๕๖๑ (บาท)	๒๕๖๒ (บาท)	๒๕๖๓ (บาท)	๒๕๖๔ (บาท)	๒๕๖๕ (บาท)			
๕๕	โครงการก่อสร้างถนนคอนกรีตเสริมเหล็ก จากบ้านนายสมพร พายู่สุข ถึงที่สวนนายสมศรี ออกริมย์ หมู่ที่ ๑๑ บ้านหนองน้ำขุ่น	เพื่อให้ประชาชนได้มีถนนสำหรับใช้ในการคมนาคมได้อย่างสะดวก ปลอดภัย	จากบ้านนายสมพร พายู่สุข ถึงที่สวนนายสมศรี ออกริมย์ ขนาด กว้าง ๔.๐๐ เมตร ยาว ๔๖ เมตร หนา ๐.๑๕ เมตร ปริมาณคอนกรีตไม่น้อยกว่า ๑๘๔ ตร.ม.	-	-	-	-	๙๒,๐๐๐	ร้อยละความเรียบร้อยของเป้าหมายโครงการ	ประชาชนมีถนน	กองช่าง
๕๖	โครงการก่อสร้างลานคอนกรีตเอนกประสงค์ของสระหนองแสง หมู่ที่ ๑๑ บ้านหนองน้ำขุ่น	เพื่อให้ประชาชนได้มีพื้นที่ทำกิจกรรมต่างๆ	ลานคอนกรีตเอนกประสงค์ของสระหนองแสง ขนาด พื้นที่ไม่น้อยกว่า ๒๕๑ ตร.ม. หนา ๐.๑๐ เมตร	-	-	-	-	๙๑,๐๐๐	ร้อยละความเรียบร้อยของเป้าหมายโครงการ	ให้ประชาชนมีสถานและสถานที่ทำกิจกรรมต่างๆ	กองช่าง
๕๗	โครงการก่อสร้างถนนคอนกรีตเสริมเหล็ก จากบ้านนายสมพงษ์ ดีชัยรัมย์ ถึงบ้านนายสมพงศ์ โชคริมย์ หมู่ที่ ๑๒ บ้านบุตาริต	เพื่อให้ประชาชนได้มีถนนสำหรับใช้ในการคมนาคมได้อย่างสะดวก ปลอดภัย	จากบ้านนายสมพงษ์ ดีชัยรัมย์ ถึงบ้านนายสมพงศ์ โชคริมย์ กว้าง ๓ ม.ยาว ๗๔ ม. หนา ๐.๑๕ ม. หรือมีปริมาณคอนกรีตไม่น้อยกว่า ๒๒๒ ตร.ม.	-	-	๑๑๑,๐๐๐	-	-	ร้อยละความเรียบร้อยของเป้าหมายโครงการ	ประชาชนมีถนน	กองช่าง

๑.๘ แผนงานอุตสาหกรรมและการโยธา

ที่	โครงการ	วัตถุประสงค์	เป้าหมาย (ผลผลิตของโครงการ)	งบประมาณและที่ผ่านมา					ตัวชี้วัด (KPI)	ผลลัพธ์ที่คาดว่าจะ	หน่วยงาน รับผิดชอบ หลัก
				๒๕๖๑ (บาท)	๒๕๖๒ (บาท)	๒๕๖๓ (บาท)	๒๕๖๔ (บาท)	๒๕๖๕ (บาท)			
๕๘	โครงการก่อสร้างถนนคอนกรีตเสริมเหล็ก จากบ้านนายสุนัน แซกริมย์	เพื่อให้ประชาชนได้มีถนนสำหรับการคมนาคมได้อย่างสะดวก ปลอดภัย	จากบ้านนายสุนัน แซกริมย์ ถึงบ้าน นางสงกา แซกริมย์ กว้าง ๓ ม.ยาว ๑๔๕ ม.	-	-	๒๑๗,๕๐๐	-	-	ร้อยละความ	ประชาชนมีถนน	กองช่าง
	กรีดเสริมเหล็ก	ถนนสำหรับการคมนาคมได้อย่างสะดวก ปลอดภัย	ถึงบ้าน นางสงกา แซกริมย์						สำเร็จของ	เพื่อการสัญจรไปมา	
	นายสุนัน แซกริมย์	คมนาคมได้อย่าง	กว้าง ๓ ม.ยาว ๑๔๕ ม.						เป้าหมาย	สะดวกและลด	
	ถึงบ้าน นางสงกา แซกริมย์	สะดวก ปลอดภัย	ความหนาเฉลี่ย ๐.๑๕ ม.						โครงการ	อุบัติเหตุ	
	หมู่ที่ ๑๒ บ้านบุตาริต		หรือมีปริมาณคอนกรีตไม่								
			น้อยกว่า ๔๓๕ ตร.ม.								
๕๙	โครงการก่อสร้างถนนคอนกรีตเสริมเหล็ก จากบ้านนายสุนทร พิศเพ็ง	เพื่อให้ประชาชนได้มีถนนสำหรับการคมนาคมได้อย่างสะดวก ปลอดภัย	จากบ้านนายสุนทร พิศเพ็ง ถึง บ้านนายสมพงษ์ ดีชัยรัมย์ กว้าง ๔ ม.ยาว ๗๙ ม.หนาเฉลี่ย ๐.๑๕ ม. หรือมีปริมาณคอนกรีต	-	-	-	๑๕๘,๙๐๐	-	ร้อยละความ	ประชาชนมีถนน	กองช่าง
	กรีดเสริมเหล็ก	ถนนสำหรับการคมนาคมได้อย่างสะดวก ปลอดภัย	ถึง บ้านนายสมพงษ์ ดีชัยรัมย์						สำเร็จของ	เพื่อการสัญจรไปมา	
	จากบ้านนายสุนทร พิศเพ็ง	คมนาคมได้อย่าง	กว้าง ๔ ม.ยาว ๗๙ ม.หนาเฉลี่ย						เป้าหมาย	สะดวกและลด	
	ถึงบ้านนายสมพงษ์ ดีชัยรัมย์	สะดวก ปลอดภัย	๐.๑๕ ม. หรือมีปริมาณคอนกรีต						โครงการ	อุบัติเหตุ	
	หมู่ที่ ๑๒ บ้านบุตาริต		ไม่น้อยกว่า ๓๑๖ ตร.ม.								
๖๐	โครงการก่อสร้างถนนคอนกรีตเสริมเหล็ก จากบ้านนายด้อย ทราบรัมย์	เพื่อให้ประชาชนได้มีถนนสำหรับการคมนาคมได้อย่างสะดวก ปลอดภัย	จากบ้านนายด้อย ทราบรัมย์ ถึงบ้าน นางสว่าง เขียววิสัย กว้าง ๔ ม.ยาว ๔๔ ม. หนาเฉลี่ย ๐.๑๕ ม.หรือมีปริมาณคอนกรีตไม่	-	-	-	๘๘,๕๐๐	-	ร้อยละความ	ประชาชนมีถนน	กองช่าง
	กรีดเสริมเหล็ก	ถนนสำหรับการคมนาคมได้อย่างสะดวก ปลอดภัย	ถึงบ้าน นางสว่าง เขียววิสัย						สำเร็จของ	เพื่อการสัญจรไปมา	
	จากบ้านนายด้อย ทราบรัมย์	คมนาคมได้อย่าง	กว้าง ๔ ม.ยาว ๔๔ ม. หนาเฉลี่ย						เป้าหมาย	สะดวกและลด	
	ถึงบ้าน นางสว่าง เขียววิสัย	สะดวก ปลอดภัย	๐.๑๕ ม.หรือมีปริมาณคอนกรีตไม่						โครงการ	อุบัติเหตุ	
	หมู่ที่ ๑๒ บ้านบุตาริต		น้อยกว่า ๑๗๖ ตร.ม.								

๑.๔ แผนงานอุตสาหกรรมและการโยธา

ที่	โครงการ	วัตถุประสงค์	เป้าหมาย (ผลผลิตของโครงการ)	งบประมาณและที่ผ่านมา					ตัวชี้วัด (KPI)	ผลลัพธ์ที่คาดว่าจะ	หน่วยงาน รับผิดชอบ หลัก
				๒๕๖๑ (บาท)	๒๕๖๒ (บาท)	๒๕๖๓ (บาท)	๒๕๖๔ (บาท)	๒๕๖๕ (บาท)			
๖๑	โครงการลงหินคลุก (ซ่อมแซม) จากบ้าน นายถีน เขียววิสัย ถึงบริเวณ ที่นายนายบุญยงค์ สุขแสง หมู่ที่ ๑๒ บ้านบุตาริต	เพื่อให้ประชาชนมีเส้น ทางคมนาคมสะดวก	ลงหินคลุก จากบ้านนายถีน เขียววิสัย ถึงบริเวณที่นา นายบุญยงค์ สุขแสง กว้าง ๓.๐๐ ม. ยาว ๔๐๐ ม. หนา ๐.๑๐ ม. หรือปริมาณหินคลุก ไม่น้อยกว่า ๑,๒๐๐ ลบ.ม	-	-	-	-	๖๖,๐๐๐	ร้อยละความ สำเร็จของ เป้าหมาย โครงการ	ประชาชนได้รับ ความสะดวก ปลอดภัยในการ เดินทาง	กองช่าง
๖๒	โครงการลงหินคลุกเกรด ปรับแต่ง จาก ถนนคอนกรีต บริเวณท่อน้ำล้นฝ้ายบุตาริต ถึงเขตทางรถไฟบริเวณที่นา นายสอน น้ำคล้า หมู่ที่ ๑๒ บ้านบุตาริต	เพื่อให้ประชาชนมีเส้น ทางคมนาคมสะดวก	จาก ถนนคอนกรีตบริเวณท่อน้ำล้น ฝ้ายบุตาริตถึงเขตทางรถไฟบริเวณ ที่นายนายสอน น้ำคล้า กว้าง ๓.๐๐ ม. ยาว ๒,๐๐๐ ม. หนา ๐.๑๐ม. หรือปริมาณหินคลุก ไม่น้อยกว่า ๖๐๐ ลบ.ม	-	-	-	-	๓๓๐,๐๐๐	ร้อยละความ สำเร็จของ เป้าหมาย โครงการ	ประชาชนได้รับ ความสะดวก ปลอดภัยในการ เดินทาง	กองช่าง

๑.๔ แผนงานอุตสาหกรรมและการโยธา

ที่	โครงการ	วัตถุประสงค์	เป้าหมาย (ผลผลิตของโครงการ)	งบประมาณและที่ผ่านมา					ตัวชี้วัด (KPI)	ผลลัพธ์ที่คาดว่าจะ	หน่วยงาน รับผิดชอบ หลัก
				๒๕๖๑ (บาท)	๒๕๖๒ (บาท)	๒๕๖๓ (บาท)	๒๕๖๔ (บาท)	๒๕๖๕ (บาท)			
๖๓	โครงการลงหินคลุกเกรด	เพื่อให้ประชาชนมีเส้นทางคมนาคมสะดวก	จาก สี่แยกโคกท่าเลทางไปบ้านหนองไทร ถึงบ้านบ้าน นายวิจิต บัวแก้ว ที่นายนายสอน น้ำคล้ำ กว้าง ๓.๐๐ ม. ยาว ๑,๑๐๐ ม.	-	-	-	-	๑๘๑,๐๐๐	ร้อยละความ	ประชาชนได้รับ	กองช่าง
	ปรับแต่ง จาก สี่แยกโคก	ทางคมนาคมสะดวก	หนองไทร ถึงบ้านบ้าน นายวิจิต						สำเร็จของ	ความสะดวก	
	ทำเลทางไปบ้านหนองไทร		บัวแก้ว ที่นายนายสอน น้ำคล้ำ						เป้าหมาย	ปลอดภัยในการ	
	ถึงบ้านบ้านนายวิจิต บัวแก้ว		กว้าง ๓.๐๐ ม. ยาว ๑,๑๐๐ ม.						โครงการ	เดินทาง	
	หมู่ที่ ๑๒ บ้านบุตาริด		หนา ๐.๑๐ม. หรือปริมาณหินคลุก								
			ไม่น้อยกว่า ๓๓๐ ลบ.ม								
๖๔	โครงการก่อสร้างถนนคอนกรีตเสริมเหล็กจากบริเวณบ้านนางสำรวย เสวตรัมย์ ถึงบ้านนางบุญมี เหมาะะทอง หมู่ที่ ๑๕ บ้านหนองม่วงใต้	เพื่อให้ประชาชนได้มีถนนสำหรับใช้ในการคมนาคมได้อย่างสะดวก ปลอดภัย	ก่อสร้างถนน ค.ส.ล. กว้าง ๔.๐๐ ม. ยาว ๗๕ เมตร หนา ๐.๑๕ เมตร ปริมาณคอนกรีตไม่น้อยกว่า ๓๐๐ ตร.ม. วางท่อ ค.ส.ล. ๐.๒๐ ม. จำนวน ๑๑ ท่อน	-	-	๑๕๐,๐๐๐	-	-	ร้อยละความ	ประชาชนมีถนน	กองช่าง
	กรีตเสริมเหล็กจากบริเวณ		ยาว ๗๕ เมตร หนา ๐.๑๕ เมตร						สำเร็จของ	เพื่อการสัญจรไปมา	
	บ้านนางสำรวย เสวตรัมย์ ถึง		ปริมาณคอนกรีตไม่น้อยกว่า ๓๐๐						เป้าหมาย	สะดวกและลด	
	บ้านนางบุญมี เหมาะะทอง		ตร.ม. วางท่อ ค.ส.ล. ๐.๒๐ ม.						โครงการ	อุบัติเหตุ	
	หมู่ที่ ๑๕ บ้านหนองม่วงใต้		จำนวน ๑๑ ท่อน								

๑.๘ แผนงานอุตสาหกรรมและการโยธา

ที่	โครงการ	วัตถุประสงค์	เป้าหมาย (ผลผลิตของโครงการ)	งบประมาณและที่ผ่านมา					ตัวชี้วัด (KPI)	ผลลัพธ์ที่คาดว่าจะ	หน่วยงาน รับผิดชอบ หลัก
				๒๕๖๑ (บาท)	๒๕๖๒ (บาท)	๒๕๖๓ (บาท)	๒๕๖๔ (บาท)	๒๕๖๕ (บาท)			
๖๕	โครงการก่อสร้างลานเอนก	- เพื่อให้ประชาชนมี	เทคอนกรีตเสริมเหล็ก	-	-	๖๐๐,๐๐๐	-	-	ร้อยละความ	- ประชาชนมีสถาน	กองช่าง
	ประสงค์คอนกรีตเสริมเหล็ก	สถานที่ในการออก	บริเวณสระหนองเม่า						สำเร็จของ	ที่การออกกำลังกาย	
	บริเวณสระหนองเม่า	กำลังกาย	ขนาดกว้าง ๓๕ ม. ยาว ๕๗ ม.						เป้าหมาย	- มีสถานที่ทำกิจกรรม	
	หมู่ที่ ๑๕ บ้านหนองม่วงใต้	- เพื่อสุขภาพอนามัยที่ดี	หนาเฉลี่ย ๐.๑๐ ม. หรือปริมาณ						โครงการ	ต่างๆของหมู่บ้าน	
		- เพื่อใช้ในกิจกรรมต่างๆ	คอนกรีตไม่น้อยกว่า ๑,๙๙๕ ตร.ม.								
๖๖	โครงการก่อสร้างถนนคอนกรีตเสริมเหล็ก จากบ้าน	เพื่อให้ประชาชนได้มี	ก่อสร้างถนนคอนกรีตเสริมเหล็ก	-	-	-	๑๘๖,๐๐๐	-	ร้อยละความ	ประชาชนมีถนน	กองช่าง
	นางสุธาทู ทะรินรัมย์ ถึง	ถนนสำหรับใช้ในการ	ขนาดกว้าง ๓.๐๐ ม. ยาว ๑๒๔ ม.						สำเร็จของ	เพื่อการสัญจรไปมา	
	บ้านนายบุญช่วย แซกรรัมย์	คมนาคมได้อย่าง	หนา ๐.๑๕ ม. ปริมาณคอนกรีตไม่						เป้าหมาย	สะดวกและลด	
	หมู่ที่ ๑๕ บ้านหนองม่วงใต้	สะดวก ปลอดภัย	น้อยกว่า ๓๗๒ ตร.ม.						โครงการ	อุบัติเหตุ	
๖๗	โครงการก่อสร้างถนนคอนกรีตเสริมเหล็ก จากบ้าน	เพื่อให้ประชาชนได้มี	ก่อสร้างถนนคอนกรีตเสริมเหล็ก	-	-	-	๑๐๐,๕๐๐	-	ร้อยละความ	ประชาชนมีถนน	กองช่าง
	นายเสียม มงคลทิศ ถึง	ถนนสำหรับใช้ในการ	ขนาดกว้าง ๓.๐๐ ม. ยาว ๑๐๗ ม.						สำเร็จของ	เพื่อการสัญจรไปมา	
	บ้านนางบุญเรือง เสวตรรัมย์	คมนาคมได้อย่าง	หนา ๐.๑๕ ม. ปริมาณคอนกรีตไม่						เป้าหมาย	สะดวกและลด	
	หมู่ที่ ๑๕ บ้านหนองม่วงใต้	สะดวก ปลอดภัย	น้อยกว่า ๓๒๑ ตร.ม.						โครงการ	อุบัติเหตุ	

๑.๙ แผนงานอุตสาหกรรมและการโยธา

ที่	โครงการ	วัตถุประสงค์	เป้าหมาย (ผลผลิตของโครงการ)	งบประมาณและที่ผ่านมา					ตัวชี้วัด (KPI)	ผลลัพธ์ที่คาดว่าจะ	หน่วยงาน รับผิดชอบ หลัก
				๒๕๖๑ (บาท)	๒๕๖๒ (บาท)	๒๕๖๓ (บาท)	๒๕๖๔ (บาท)	๒๕๖๕ (บาท)			
๖๘	โครงการก่อสร้างถนนคอนกรีตเสริมเหล็ก จากถนน	เพื่อให้ประชาชนได้มีถนนสำหรับใช้ในการ	จากถนน บร ๓๐๔๗ ข้างศูนย์พัฒนาเด็กเล็กบ้านหนองม่วง ถึง บริเวณที่นา	-	-	-	-	๒,๑๒๘,๐๐๐	ร้อยละความ	ประชาชนมีถนน	กองช่าง
	บร ๓๐๔๗ บริเวณศูนย์พัฒนาเด็กเล็กวัดอัมพวัน ถึง บริเวณที่นา	คมนาคมได้อย่างสะดวก ปลอดภัย	นายเรียน แสนรัมย์ กว้าง ๔.๐๐ ม. ยาว ๑,๐๕๘ ม. หนา ๐.๑๕ ม.						สำเร็จของ	เพื่อการสัญจรไปมา	
	บร ๓๐๔๗ บริเวณศูนย์พัฒนาเด็กเล็กวัดอัมพวัน ถึง บริเวณที่นา	คมนาคมได้อย่างสะดวก ปลอดภัย	นายเรียน แสนรัมย์ กว้าง ๔.๐๐ ม. ยาว ๑,๐๕๘ ม. หนา ๐.๑๕ ม.						เป้าหมาย	สะดวกและลด	
	บร ๓๐๔๗ บริเวณศูนย์พัฒนาเด็กเล็กวัดอัมพวัน ถึง บริเวณที่นา	คมนาคมได้อย่างสะดวก ปลอดภัย	นายเรียน แสนรัมย์ กว้าง ๔.๐๐ ม. ยาว ๑,๐๕๘ ม. หนา ๐.๑๕ ม.						โครงการ	อุบัติเหตุ	
	บร ๓๐๔๗ บริเวณศูนย์พัฒนาเด็กเล็กวัดอัมพวัน ถึง บริเวณที่นา	คมนาคมได้อย่างสะดวก ปลอดภัย	นายเรียน แสนรัมย์ กว้าง ๔.๐๐ ม. ยาว ๑,๐๕๘ ม. หนา ๐.๑๕ ม.								
	บร ๓๐๔๗ บริเวณศูนย์พัฒนาเด็กเล็กวัดอัมพวัน ถึง บริเวณที่นา	คมนาคมได้อย่างสะดวก ปลอดภัย	นายเรียน แสนรัมย์ กว้าง ๔.๐๐ ม. ยาว ๑,๐๕๘ ม. หนา ๐.๑๕ ม.								
	บร ๓๐๔๗ บริเวณศูนย์พัฒนาเด็กเล็กวัดอัมพวัน ถึง บริเวณที่นา	คมนาคมได้อย่างสะดวก ปลอดภัย	นายเรียน แสนรัมย์ กว้าง ๔.๐๐ ม. ยาว ๑,๐๕๘ ม. หนา ๐.๑๕ ม.								
๖๙	โครงการก่อสร้างถนนคอนกรีตเสริมเหล็ก จากที่สวน	เพื่อให้ประชาชนได้มีถนนสำหรับใช้ในการ	ก่อสร้างถนนคอนกรีตเสริมเหล็ก ขนาดกว้าง ๔.๐๐ ม. ยาว ๓๗๐ ม.	-	-	๗๔๔,๔๐๐	-	-	ร้อยละความ	ประชาชนมีถนน	กองช่าง
	นางบุญเรือง แซ่ซึ้ง ถึงที่สวน	คมนาคมได้อย่างสะดวก ปลอดภัย	นายก บัญตามทัน น้อยกว่า ๑,๔๘๐ ตร.ม.						สำเร็จของ	เพื่อการสัญจรไปมา	
	นางบุญเรือง แซ่ซึ้ง ถึงที่สวน	คมนาคมได้อย่างสะดวก ปลอดภัย	นายก บัญตามทัน น้อยกว่า ๑,๔๘๐ ตร.ม.						เป้าหมาย	สะดวกและลด	
	นางบุญเรือง แซ่ซึ้ง ถึงที่สวน	คมนาคมได้อย่างสะดวก ปลอดภัย	นายก บัญตามทัน น้อยกว่า ๑,๔๘๐ ตร.ม.						โครงการ	อุบัติเหตุ	
	นางบุญเรือง แซ่ซึ้ง ถึงที่สวน	คมนาคมได้อย่างสะดวก ปลอดภัย	นายก บัญตามทัน น้อยกว่า ๑,๔๘๐ ตร.ม.								
	นางบุญเรือง แซ่ซึ้ง ถึงที่สวน	คมนาคมได้อย่างสะดวก ปลอดภัย	นายก บัญตามทัน น้อยกว่า ๑,๔๘๐ ตร.ม.								
	นางบุญเรือง แซ่ซึ้ง ถึงที่สวน	คมนาคมได้อย่างสะดวก ปลอดภัย	นายก บัญตามทัน น้อยกว่า ๑,๔๘๐ ตร.ม.								
	นางบุญเรือง แซ่ซึ้ง ถึงที่สวน	คมนาคมได้อย่างสะดวก ปลอดภัย	นายก บัญตามทัน น้อยกว่า ๑,๔๘๐ ตร.ม.								

๑.๙ แผนงานอุตสาหกรรมและการโยธา

ที่	โครงการ	วัตถุประสงค์	เป้าหมาย (ผลผลิตของโครงการ)	งบประมาณและที่ผ่านมา					ตัวชี้วัด (KPI)	ผลลัพธ์ที่คาดว่าจะ	หน่วยงาน รับผิดชอบ หลัก
				๒๕๖๑ (บาท)	๒๕๖๒ (บาท)	๒๕๖๓ (บาท)	๒๕๖๔ (บาท)	๒๕๖๕ (บาท)			
๗๐	โครงการก่อสร้างถนนดิน	- เพื่อให้ประชาชนมี	- ก่อสร้างถนนดินยกระดับ กว้าง ๔ ม.	-	-	๔๐,๐๐๐	-	-	ร้อยละความ	- ประชาชนได้รับ	กองช่าง
	ยกระดับพร้อมลงหินคลุก	เส้นทางคมนาคม	ยาว ๑๓๑ ม. สูงเฉลี่ย ๐.๕๐ ม.						สำเร็จของ	ความสะดวก	
	เกรดปรับแต่งบริเวณ	สะดวก	- ลงหินคลุก กว้าง ๔ ม.						เป้าหมาย	ปลอดภัยในการ	
	คันสระหนองไซ		ยาว ๑๓๑ ม. หนาเฉลี่ย ๐.๑๐ ม.						โครงการ	เดินทาง	
	หมู่ที่ ๑๖ บ้านน้อยพัฒนา										
๗๑	โครงการก่อสร้างถนนคอนกรีตเสริมเหล็ก	เพื่อให้ประชาชนได้มี	ก่อสร้างถนนคอนกรีตเสริมเหล็ก	-	-	-	๑๒๙,๐๐๐	-	ร้อยละความ	ประชาชนมีถนน	กองช่าง
	กรีตเสริมเหล็ก จากที่สวน	ถนนสำหรับใช้ในการ	ขนาดกว้าง ๓.๐๐ ม. ยาว ๘๖ ม.						สำเร็จของ	เพื่อการสัญจรไปมา	
	นายสา ตีร์รัมย์ ถึงที่สวน	คมนาคมได้อย่างสะดวก	หนา ๐.๑๕ ม. ปริมาณคอนกรีตไม่						เป้าหมาย	สะดวกและลด	
	นางตั้ง สิงพเนา	ปลอดภัย	น้อยกว่า๒๕๘ ตร.ม.						โครงการ	อุบัติเหตุ	
	หมู่ที่ ๑๖ บ้านน้อยพัฒนา										
๗๒	โครงการก่อสร้างถนนคอนกรีตเสริมเหล็ก	เพื่อให้ประชาชนได้มี	จากบ้านนายบุญ ขวนรัมย์	-	-	-	๑,๐๖๖,๐๐๐	-	ร้อยละความ	ประชาชนมีถนน	กองช่าง
	กรีตเสริมเหล็ก จากบ้าน	ถนนสำหรับใช้ในการ	ถึงบริเวณสระหนองไซ						สำเร็จของ	เพื่อการสัญจรไปมา	
	นายบุญ ขวนรัมย์ ถึง	คมนาคมได้อย่าง	ขนาดกว้าง ๔ ม. ยาว ๔๙๐ ม.						เป้าหมาย	สะดวกและลด	
	สระหนองไซ	สะดวก ปลอดภัย	หนา ๐.๑๕ ม. ปริมาณคอนกรีต						โครงการ	อุบัติเหตุ	
	หมู่ที่ ๑๖ บ้านน้อยพัฒนา		ไม่น้อยกว่า๑,๙๖๐ ตร.ม.								

๑.๙ แผนงานอุตสาหกรรมและการโยธา

ที่	โครงการ	วัตถุประสงค์	เป้าหมาย (ผลผลิตของโครงการ)	งบประมาณและที่ผ่านมา					ตัวชี้วัด (KPI)	ผลลัพธ์ที่คาดว่าจะ	หน่วยงาน รับผิดชอบ หลัก
				๒๕๖๑ (บาท)	๒๕๖๒ (บาท)	๒๕๖๓ (บาท)	๒๕๖๔ (บาท)	๒๕๖๕ (บาท)			
๗๓	โครงการก่อสร้างถนนคอนกรีตเสริมเหล็ก จากที่สวน	เพื่อให้ประชาชนได้มีถนนสำหรับใช้ในการ	ก่อสร้างถนนคอนกรีตเสริมเหล็ก ขนาดกว้าง ๕ ม. ยาว ๑๓๐ ม.	-	-	-	๓๒๙,๐๐๐	-	ร้อยละความ	ประชาชนมีถนน	กองช่าง
	นายส่วน รอบรู้ ถึง ที่นา	คมนาคมได้อย่างสะดวก	หนา ๐.๑๕ ม. ปริมาณคอนกรีตไม่						สำเร็จของ	เพื่อการสัญจรไปมา	
	นางบัวไข แสงรัมย์	ปลอดภัย	น้อยกว่า ๖๕๐ ตร.ม.						เป้าหมาย	สะดวกและลด	
	หมู่ที่ ๑๖ บ้านน้อยพัฒนา								โครงการ	อุบัติเหตุ	
๗๔	โครงการก่อสร้างถนนคอนกรีตเสริมเหล็ก จากที่สวน	เพื่อให้ประชาชนได้มีถนนสำหรับใช้ในการ	ก่อสร้างถนนคอนกรีตเสริมเหล็ก ขนาดกว้าง ๓ ม. ยาว ๔๐ ม.	-	-	-	-	๖๐,๐๐๐	ร้อยละความ	ประชาชนมีถนน	กองช่าง
	นายวิชัย เช็กรรัมย์ ถึงที่สวน	คมนาคมได้อย่างสะดวก	หนา ๐.๑๕ ม. ปริมาณคอนกรีตไม่						สำเร็จของ	เพื่อการสัญจรไปมา	
	น.ส.ทองมา ดูเรืองรัมย์	ปลอดภัย	น้อยกว่า ๑๒๐ ตร.ม. วางท่อ ค.ส.ล.						เป้าหมาย	สะดวกและลด	
	หมู่ที่ ๑๖ บ้านน้อยพัฒนา								โครงการ	อุบัติเหตุ	
๗๕	โครงการก่อสร้างถนนคอนกรีตเสริมเหล็ก จากที่สวน	เพื่อให้ประชาชนได้มีถนนสำหรับใช้ในการ	ก่อสร้างถนนคอนกรีตเสริมเหล็ก ขนาดกว้าง ๓.๐๐ ม. ยาว ๒๗ ม.	-	-	-	-	๔๐,๕๐๐	ร้อยละความ	ประชาชนมีถนน	กองช่าง
	นายสา ดิรัรัมย์ ถึงที่สวน	คมนาคมได้อย่างสะดวก	หนา ๐.๑๕ ม. ปริมาณคอนกรีตไม่						สำเร็จของ	เพื่อการสัญจรไปมา	
	นายบุญมี เป้าโงส	ปลอดภัย	น้อยกว่า ๘๑ ตร.ม.						เป้าหมาย	สะดวกและลด	
	หมู่ที่ ๑๖ บ้านน้อยพัฒนา								โครงการ	อุบัติเหตุ	

๑.๙ แผนงานอุตสาหกรรมและการโยธา

ที่	โครงการ	วัตถุประสงค์	เป้าหมาย (ผลผลิตของโครงการ)	งบประมาณและที่ผ่านมา					ตัวชี้วัด (KPI)	ผลลัพธ์ที่คาดว่าจะ	หน่วยงาน รับผิดชอบ หลัก
				๒๕๖๑ (บาท)	๒๕๖๒ (บาท)	๒๕๖๓ (บาท)	๒๕๖๔ (บาท)	๒๕๖๕ (บาท)			
๗๖	โครงการก่อสร้างถนนคอนกรีตเสริมเหล็ก จากที่นาง	เพื่อให้ประชาชนได้มีถนนสำหรับใช้ในการ	ก่อสร้างถนนคอนกรีตเสริมเหล็ก ขนาดกว้าง ๓ ม. ยาว ๓๐๐ ม.	-	-	-	-	๔๕๐,๐๐๐	ร้อยละความ	ประชาชนมีถนน	กองช่าง
	รัตนา ยืนรัมย์ ถึงที่นาง	คมนาคมได้อย่างสะดวก	หนา ๐.๑๕ ม. ปริมาณคอนกรีตไม่						สำเร็จของ	เพื่อการสัญจรไปมา	
	อ้อย เซอร์มัย	ปลอดภัย	น้อยกว่า ๙๐๐ ตร.ม.						เป้าหมาย	สะดวกและลด	
	หมู่ที่ ๑๖ บ้านน้อยพัฒนา								โครงการ	อุบัติเหตุ	
๗๗	โครงการก่อสร้างถนนคอนกรีตเสริมเหล็ก จากที่นา	เพื่อให้ประชาชนได้มีถนนสำหรับใช้ในการ	นายคุณ เขียววิสัย ถึงบริเวณ ที่นางฐานิยา เพ็ชรศรี	-	-	-	-	๑๙๖,๐๐๐	ร้อยละความ	ประชาชนมีถนน	กองช่าง
	นายคุณ เขียววิสัย ถึงที่นา	คมนาคมได้อย่างสะดวก	กว้าง ๓.๕๐ ม.ยาว ๑๐๐ ม.						สำเร็จของ	เพื่อการสัญจรไปมา	
	นางฐานิยา เพ็ชรศรี	ปลอดภัย	หนาเฉลี่ย ๐.๑๕ ม. หรือปริมาณ						เป้าหมาย	สะดวกและลด	
	หมู่ที่ ๑๖ บ้านน้อยพัฒนา		คอนกรีตไม่น้อยกว่า ๓๕๐ ตร.ม.						โครงการ	อุบัติเหตุ	
๗๘	โครงการปรับปรุงผิวจราจร	เพื่อให้ประชาชนได้มี	ก่อสร้างถนนคอนกรีตเสริมเหล็ก	-	-	-	-	๑,๗๒๕,๐๐๐	ร้อยละความ	ประชาชนมีถนน	กองช่าง
	คสล.ปู Asphaltic concrete	ถนนสำหรับใช้ในการ	ขนาดกว้าง ๕ ม. ยาว ๑,๕๐๐ ม.						สำเร็จของ	เพื่อการสัญจรไปมา	
	จากศาลากลางหมู่บ้านน้อย	คมนาคมได้อย่าง	หนา ๐.๐๔ ม. หรือมีพื้นที่ไม่น้อย						เป้าหมาย	สะดวกและลด	
	พัฒนา ถึง ที่นางบัวไข	สะดวก ปลอดภัย	กว่า ๗,๕๐๐ ตร.ม.						โครงการ	อุบัติเหตุ	
	แสงรัมย์										
	หมู่ที่ ๑๖ บ้านน้อยพัฒนา										

๑.๙ แผนงานอุตสาหกรรมและการโยธา

ที่	โครงการ	วัตถุประสงค์	เป้าหมาย (ผลผลิตของโครงการ)	งบประมาณและที่ผ่านมา					ตัวชี้วัด (KPI)	ผลลัพธ์ที่คาดว่าจะ	หน่วยงาน รับผิดชอบ หลัก
				๒๕๖๑ (บาท)	๒๕๖๒ (บาท)	๒๕๖๓ (บาท)	๒๕๖๔ (บาท)	๒๕๖๕ (บาท)			
๗๙	โครงการก่อสร้างถนนคอนกรีตเสริมเหล็กจากบ้าน	เพื่อให้ประชาชนได้มีถนนสำหรับใช้ในการคมนาคมได้อย่างสะดวก	ก่อสร้างถนนคอนกรีตเสริมเหล็ก ขนาดกว้าง ๔ ม. ยาว ๔๐ ม.	-	-	-	๘๐,๐๐๐	-	ร้อยละความ	ประชาชนมีถนน	กองช่าง
	นายกิตติพงษ์ ชะรังรัมย์ ถึง	คมนาคมได้อย่างสะดวก	หนา ๐.๑๕ ม. ปริมาณคอนกรีตไม่						สำเร็จของ	เพื่อการสัญจรไปมา	
	ที่สวนนายเพชร ตีร์รัมย์	ปลอดภัย	น้อยกว่า ๑๖๐ ตร.ม.						เป้าหมาย	สะดวกและลด	
	หมู่ที่ ๑๗ บ้านใหม่อัมพวัน								โครงการ	อุบัติเหตุ	
๘๐	โครงการซ่อมสร้างผิวถนน Asphaltic concrete	เพื่อให้ประชาชนได้มีถนนสำหรับใช้ในการคมนาคมได้อย่าง	ก่อสร้างถนนคอนกรีตเสริมเหล็ก ขนาดกว้าง ๕ ม. ยาว ๔๔๐ ม.	-	-	-	๕๐๖,๐๐๐	-	ร้อยละความ	ประชาชนมีถนน	กองช่าง
	จากบ้านนางบุญตา เจริญกุล	คมนาคมได้อย่าง	หนา ๐.๐๔ ม. หรือพื้นที่ไม่น้อย						สำเร็จของ	เพื่อการสัญจรไปมา	
	ถึงวัดอัมพวันหนองม่วง	สะดวก ปลอดภัย	กว่า ๒,๒๐๐ ม.						เป้าหมาย	สะดวกและลด	
	หมู่ที่ ๑๗ บ้านใหม่อัมพวัน								โครงการ	อุบัติเหตุ	

๑.๔ แผนงานอุตสาหกรรมและการโยธา

ที่	โครงการ	วัตถุประสงค์	เป้าหมาย (ผลผลิตของโครงการ)	งบประมาณและที่ผ่านมา					ตัวชี้วัด (KPI)	ผลลัพธ์ที่คาดหวัง	หน่วยงาน รับผิดชอบ หลัก
				๒๕๖๑ (บาท)	๒๕๖๒ (บาท)	๒๕๖๓ (บาท)	๒๕๖๔ (บาท)	๒๕๖๕ (บาท)			
๘๑	โครงการขยายไหล่ทางถนน	- เพื่อขยายไหล่ทาง	จากบ้านนายสวัสดิ์ บุรินรัมย์	-	-	-	-	๔๗,๕๐๐	ร้อยละความ	มีถนนที่กว้างขึ้น	กองช่าง
	คอนกรีตเสริมเหล็ก จาก	ให้กว้างขึ้น	ถึงสวนนางสี พิมพ์เสนา						สำเร็จของ	สามารถลดอุบัติเหตุ	
	บ้านนายสวัสดิ์ บุรินรัมย์	- เพื่อป้องกันและ	กว้าง ๑ ม. ยาว ๙๕ ม.						เป้าหมาย	ได้	
	ถึงสวนนางสี พิมพ์เสนา	ลดอุบัติเหตุ	หนาเฉลี่ย ๐.๑๕ ม. หรือปริมาณ						โครงการ		
	หมู่ที่ ๑๗ บ้านใหม่อัมพวัน		คอนกรีตไม่น้อยกว่า ๙๕ ตร.ม.								
๘๒	โครงการก่อสร้างถนนคอน	เพื่อให้ประชาชนได้มี	ก่อสร้างถนนคอนกรีตเสริมเหล็ก	-	๑,๐๐๐,๐๐๐	-	-	-	ร้อยละความ	ประชาชนมีถนน	กองช่าง
	กรีตเสริมเหล็ก จากหนอง	ถนนสำหรับใช้ในการ	กว้าง ๔ ม. ยาว ๔๖๕ ม.						สำเร็จของ	เพื่อการสัญจรไปมา	
	บุตาริตสาธารณะประโยชน์	คมนาคมได้อย่างสะดวก	หนา ๐.๑๕ ม. ปริมาณคอนกรีต						เป้าหมาย	สะดวกและลด	
	ถึงที่นายนายเรียน แสนรัมย์	ปลอดภัย	ไม่น้อยกว่า ๑,๘๖๐ ตร.ม.วางท่อ						โครงการ	อุบัติเหตุ	
	หมู่ ๑๒ บ้านบุตาริต		คสล. ๐.๓๐ ม. จำนวน ๑๕								
	ข้อบัญญัติ ๖๒		ท่อน พร้อมติดตั้งป้ายโครงการ								
			จำนวน ๑ ป้าย และป้ายแนะนำ								
			ก่อนเข้าดำเนินงานกการก่อสร้าง								
			จำนวน ๑ ป้าย								
	รวมจำนวน ๘๒ โครงการ	-	-	๓,๒๒๘,๕๐๐	๗,๓๒๙,๐๐๐	๕,๘๕๖,๔๐๐	๗,๗๘๒,๔๐๐	๙,๐๔๕,๐๐๐	-	-	-

๑.๑๐ แผนงานการเกษตร

ที่	โครงการ	วัตถุประสงค์	เป้าหมาย (ผลผลิตของโครงการ)	งบประมาณและที่ผ่านมา					ตัวชี้วัด (KPI)	ผลลัพธ์ที่คาดว่าจะ	หน่วยงาน รับผิดชอบ หลัก
				๒๕๖๑ (บาท)	๒๕๖๒ (บาท)	๒๕๖๓ (บาท)	๒๕๖๔ (บาท)	๒๕๖๕ (บาท)			
๑	โครงการขุดลอกสระน้ำ	เพื่อมีแหล่งน้ำและ	ขุดลอกที่สาธารณะประโยชน์	-	-	๑๐๐,๐๐๐	-	-	จำนวนแหล่งน้ำ	- มีแหล่งกักเก็บน้ำ	กองช่าง
	สาธารณะสระขี้หนู	กักเก็บน้ำเพื่อการเกษตร	หมู่ที่ ๖ บ้านบริหารชนบท						ที่ได้รับการ	เพื่อใช้ประโยชน์	
	สาธารณะประโยชน์	และอุปโภค - บริโภค	ความกว้าง ๑๘ เมตร						พัฒนาเพิ่มมากขึ้น	อุปโภคบริโภค และ	
	หมู่ที่ ๖ บ้านบริหารชนบท	ให้กับประชาชนในพื้นที่	ยาว ๔๘ เมตร ลึกจากสภาพ						ขึ้น	ทำการเกษตร	
		หมู่ ๖ และใกล้เคียง	ดิน ๒.๕๐ เมตร ปริมาณดินขุด								
			ไม่น้อยกว่า ๑,๙๓๐ ลบ.ม.								
๒	โครงการขุดลอกสระน้ำ	เพื่อบำรุงรักษาแหล่งน้ำ	ขุดลอกสระน้ำกลางหมู่บ้าน	-	-	-	-	๒๒๗,๙๒๔	จำนวนแหล่งน้ำ	- มีแหล่งกักเก็บน้ำ	กองช่าง
	กลางหมู่บ้าน (สระยาว)	และกักเก็บน้ำเพื่อการ	ขนาด กว้าง ๔๐ เมตร						ที่ได้รับการ	เพื่อใช้ประโยชน์	
	หมู่ ๑๐ บ้านหนองม่วงน้อย	เกษตรและอุปโภค -	ยาว ๗๐ ม. ความลึกเฉลี่ย						พัฒนาเพิ่มมากขึ้น	อุปโภคบริโภค และ	
		บริโภค ให้กับประชาชน	๒ เมตร ปริมาณดินขุดไม่						ขึ้น	ทำเกษตร	
		ในพื้นที่ หมู่ ๑๐	น้อยกว่า ๕,๕๐๐ ลบ.ม.								

๑.๑๐ แผนงานการเกษตร

ที่	โครงการ	วัตถุประสงค์	เป้าหมาย (ผลผลิตของโครงการ)	งบประมาณและที่ผ่านมา					ตัวชี้วัด (KPI)	ผลลัพธ์ที่คาดว่าจะ	หน่วยงาน รับผิดชอบ หลัก
				๒๕๖๑ (บาท)	๒๕๖๒ (บาท)	๒๕๖๓ (บาท)	๒๕๖๔ (บาท)	๒๕๖๕ (บาท)			
๓	โครงการขุดลอกหนองอีนึก	เพื่อบำรุงรักษาแหล่งน้ำ	ขนาดความกว้าง ๗๐ เมตร ยาว	-	-	-	-	๗๐๐,๐๐๐	จำนวนแหล่งน้ำ	- มีแหล่งกักเก็บน้ำ	กองช่าง
	หมู่ ๑๐ บ้านหนองม่วงน้อย	และกักเก็บน้ำเพื่อการ	๑๕๐ เมตร ลึกจากสภาพเดิม						ที่ได้รับการ	เพื่อใช้ประโยชน์	
		เกษตรและอุปโภค -	๒.๐๐ เมตร ปริมาณดินขุดไม่น้อยกว่า						พัฒนาเพิ่มมาก	อุปโภคบริโภค และ	
		บริโภค ให้กับประชาชน	๑๗,๘๐๕๐ ลบ.ม.						ขึ้น	ทำเกษตร	
		ในพื้นที่ หมู่ ๑๐									
๔	โครงการขุดลอก	- เพื่อบำรุงรักษาแหล่ง	- ขุดลอกสระหนองไฮ ขนาดกว้าง	-	-	-	-	๒,๗๓๐,๐๐๐	จำนวนแหล่งน้ำ	- มีแหล่งกักเก็บน้ำ	กองช่าง
	สระหนองไฮ	น้ำและกักเก็บน้ำเพื่อ	๑๕๕ เมตร ยาว ๑๗๐ เมตร ลึก						ที่ได้รับการ	เพื่อใช้ประโยชน์	
	หมู่ ๘ บ้านหนองไทร	และอุปโภค - บริโภค	๓.๐๐ เมตร ปริมาณดินขุดไม่น้อย						พัฒนาเพิ่มมาก	อุปโภคบริโภค และ	
		ให้กับประชาชนในพื้นที่	กว่า ๖๕,๐๐๐ ลบ.ม.						ขึ้น	ทำเกษตร	
		ที่ หมู่ ๘ บ้านหนองไทร									
		และพื้นที่ใกล้เคียง									

๑.๑๐ แผนงานการเกษตร

ที่	โครงการ	วัตถุประสงค์	เป้าหมาย (ผลผลิตของโครงการ)	งบประมาณและที่ผ่านมา					ตัวชี้วัด (KPI)	ผลลัพธ์ที่คาดว่าจะ ได้รับ	หน่วยงาน รับผิดชอบ หลัก
				๒๕๖๑ (บาท)	๒๕๖๒ (บาท)	๒๕๖๓ (บาท)	๒๕๖๔ (บาท)	๒๕๖๕ (บาท)			
๕	โครงการขุดลอกฝายบุดาริต	- เพื่อบำรุงรักษาแหล่ง	ขุดลอกฝายบุดาริต	๑๙๗,๐๐๐	-	-	-	๓๐๐,๐๐๐	จำนวนแหล่งน้ำ	- มีแหล่งกักเก็บน้ำ	กองช่าง
	หมู่ที่ ๑๒ บ้านบุดาริต	น้ำและกักเก็บน้ำเพื่อ	ขนาดความกว้าง ๑๒ ม.						ที่ได้รับการ	เพื่อใช้ประโยชน์	
		และอุปโภค - บริโภค	ยาว ๒๐๐ม.ลี้กจากสภาพดินเดิม ๓ ม.						พัฒนาเพิ่มมาก	อุปโภคบริโภค และ	
	ข้อบัญญัติ ๖๑	ให้กับประชาชนในพื้นที่	ปริมาณดินขุดไม่น้อยกว่า ๖,๕๐๐						ขึ้น	ทำเกษตร	
		ที่ หมู่ ๑๒บ้านบุดาริต	ลบ.ม.								
		และพื้นที่ใกล้เคียง									
๖	โครงการขุดลอกสระหนองไซ	- เพื่อบำรุงรักษาแหล่ง	ขุดลอก ขนาดความกว้าง ๙๐ ม.	๑๙๗,๐๐๐	-	-	-	๕๗๘,๐๐๐	จำนวนแหล่งน้ำ	- มีแหล่งกักเก็บน้ำ	กองช่าง
	หมู่ที่ ๑๖ บ้านน้อยพัฒนา	น้ำและกักเก็บน้ำเพื่อ	ยาว ๑๒๐ ม. ลี้กจากสภาพดินเดิม						ที่ได้รับการ	เพื่อใช้ประโยชน์	
		และอุปโภค - บริโภค	๒ .๐๐ ม.						พัฒนาเพิ่มมาก	อุปโภคบริโภค และ	
	ข้อบัญญัติ ๖๑	ให้กับประชาชนในพื้นที่							ขึ้น	ทำเกษตร	
		ที่ และใกล้เคียง									
รวมจำนวน ๖ โครงการ		-	-	๓๙๔,๐๐๐	-	๑๐๐,๐๐๐	-	๘,๕๓๕,๙๒๔	-	-	-

ยุทธศาสตร์จังหวัดบุรีรัมย์ที่ ๑ การพัฒนาด้านเศรษฐกิจ

- ยุทธศาสตร์การพัฒนาของ อปท. ในเขตจังหวัดที่ ๒ การพัฒนาการท่องเที่ยวและการกีฬา และ ยุทธศาสตร์ที่ ๓ การพัฒนาเกษตรกรรมและอุตสาหกรรมวงจรรอบ

๒. ยุทธศาสตร์การพัฒนาด้านเศรษฐกิจ

๒.๑ แผนงานสร้างความเข้มแข็งของชุมชน

ที่	โครงการ	วัตถุประสงค์	เป้าหมาย (ผลผลิตของโครงการ)	งบประมาณและที่ผ่านมา					ตัวชี้วัด (KPI)	ผลลัพธ์ที่คาดว่าจะ	หน่วยงานรับผิดชอบหลัก
				๒๕๖๑ (บาท)	๒๕๖๒ (บาท)	๒๕๖๓ (บาท)	๒๕๖๔ (บาท)	๒๕๖๕ (บาท)			
๑	โครงการฝึกอบรมอาชีพระยะสั้น	- เพื่อให้เกิดการสร้างงาน	จัดฝึกอบรม หรือให้ความ	๕๐,๐๐๐	๕๐,๐๐๐	๕๐,๐๐๐	๕๐,๐๐๐	๕๐,๐๐๐	จำนวนกลุ่มอาชีพ	เกิดการสร้างงานและสร้างรายได้ในชุมชน	กองสวัสดิการสังคม
		สร้างรายได้และสร้างอาชีพ	ช่วยเหลือจัดฝึกอบรม								
		ในชุมชน	สมาชิกขั้นพื้นฐานและขั้น								
		- เพื่อเสริมสร้างความเข้ม	เพิ่มทักษะ								
		แข็งของเศรษฐกิจในชุมชน									
		นำไปสู่การจัดปัญหาความ									
๒	โครงการส่งเสริมการพัฒนาอาชีพให้กับผู้สูงอายุคนพิการและผู้ด้อยโอกาส	เพื่อให้ผู้สูงอายุ คนพิการ	จัดกิจกรรมให้กับผู้สูงอายุ	๓๐,๐๐๐	-	๓๐,๐๐๐	๓๐,๐๐๐	๓๐,๐๐๐	จำนวนผู้สูงอายุ คนพิการ และผู้ด้อยโอกาส	ผู้สูงอายุ ผู้พิการ และผู้ด้อยโอกาสได้รับการพัฒนา ทักษะอาชีพที่เหมาะสม	กองสวัสดิการสังคม
		และผู้ด้อยโอกาสที่สนใจ	คนพิการ ผู้ด้อยโอกาส								
		ได้รับการพัฒนาและส่งเสริม									
		ทักษะอาชีพที่เหมาะสม									
		เพื่อให้ผู้สูงอายุ คนพิการ									
		และผู้ด้อยโอกาสมีรายได้เพิ่มขึ้น									

๒.๘ แผนงานการศาสนา วัฒนธรรม และนันทนาการ

ที่	โครงการ	วัตถุประสงค์	เป้าหมาย (ผลผลิตของโครงการ)	งบประมาณและที่ผ่านมา					ตัวชี้วัด (KPI)	ผลลัพธ์ที่คาดว่าจะ	หน่วยงาน รับผิดชอบหลัก
				๒๕๖๑ (บาท)	๒๕๖๒ (บาท)	๒๕๖๓ (บาท)	๒๕๖๔ (บาท)	๒๕๖๕ (บาท)			
๑	อุดหนุนที่ทำการปกครอง จังหวัดบุรีรัมย์ "โครงการ จัดงานประเพณีขึ้น เขาพนมรุ้ง"	- เพื่อเป็นการอนุรักษ์ ประเพณีจังหวัดบุรีรัมย์และ ส่งเสริมการท่องเที่ยว	อุดหนุนโครงการจัดงาน ประเพณีขึ้นเขาพนมรุ้ง	๒๐,๐๐๐	๒๐,๐๐๐	๒๐,๐๐๐	๒๐,๐๐๐	๒๐,๐๐๐	ร้อยละที่เพิ่มขึ้น ของรายได้จาก การท่องเที่ยว	ประชาชนได้ มาท่องเที่ยว ชมการ จัดการประเพณี ขึ้นเขาพนมรุ้ง	กอง การศึกษาฯ
๒	อุดหนุนโครงการจัดงาน ประเพณีวัฒนธรรมเมือง บุรีรัมย์ (งานวันสถาปนาเมืองแปะ)	- เพื่อสร้างจิตสำนึกของคน บุรีรัมย์ให้เกิดความจงรักภักดี ในสถาบัน มีความรักชาติ รักแผ่นดิน - เพื่ออนุรักษ์ศิลปวัฒนธรรม ประเพณีโบราณให้คงอยู่และ สื่อสารถึงอนุชนรุ่นหลัง	- คนบุรีรัมย์มีจิตสำนึก รักชาติ จงรักภักดี" - นักท่องเที่ยวทั้ง ชาวไทยและชาวต่างชาติ รู้จักจังหวัดบุรีรัมย์	๕,๐๐๐	-	-	-	-	-ระดับความ สำเร็จของ กิจกรรม	- การส่งเสริมและ อนุรักษ์ศิลปะ วัฒนธรรมระเพณี โบราณให้คงอยู่และ สื่อสารถึงอนุชน รุ่นหลัง	จังหวัดบุรีรัมย์ กองการศึกษา ศาสนาและ วัฒนธรรม
รวมจำนวน ๒ โครงการ				๒๕,๐๐๐	๒๐,๐๐๐	๒๐,๐๐๐	๒๐,๐๐๐	๒๐,๐๐๐	-	-	-

ยุทธศาสตร์จังหวัดบุรีรัมย์ที่ ๒ การพัฒนาด้านสังคมและคุณภาพชีวิต และยุทธศาสตร์ที่ ๔ การพัฒนาด้านรักษาความมั่นคงและความสงบ

- ยุทธศาสตร์การพัฒนามาของ อปท. ในเขตจังหวัดที่ ๑ เมืองนำอยู่และคุณภาพชีวิตที่ดี

๓. ยุทธศาสตร์การพัฒนาด้านคุณภาพชีวิตที่ดี

๓.๒ แผนงานรักษาความสงบภายใน

ที่	โครงการ	วัตถุประสงค์	เป้าหมาย (ผลผลิตของโครงการ)	งบประมาณและที่ผ่านมา					ตัวชี้วัด (KPI)	ผลลัพธ์ที่คาดหวัง	หน่วยงาน รับผิดชอบ หลัก
				๒๕๖๑ (บาท)	๒๕๖๒ (บาท)	๒๕๖๓ (บาท)	๒๕๖๔ (บาท)	๒๕๖๕ (บาท)			
๑	โครงการป้องกันและช่วย	- ดำเนินการช่วยเหลือ	- ดำเนินการหรือสนับสนุน	๑๐๐,๐๐๐	๑๐๐,๐๐๐	๑๐๐,๐๐๐	๑๐๐,๐๐๐	๑๐๐,๐๐๐	ร้อยละ ๘๐ ของ	- ประชาชนที่	สำนักปลัด
	เหลือผู้ประสบสาธารณภัย	ประชาชนเมื่อประสบภัย	การช่วยเหลือประชาชนที่						ผู้ประสบภัยได้	ประสบภัยได้รับการ	
	และภัยพิบัติต่างๆ	รวมถึงการป้องกันภัยต่างๆ	ประสบภัยต่างๆ						รับการช่วยเหลือ	ช่วยเหลือเบื้องต้น	
									เบื้องต้น	มีความปลอดภัย	
										ในชีวิตและทรัพย์สิน	
๒	โครงการป้องกันและลด	เพื่อให้ประชาชนที่ใช้รถใช้	ตั้งจุดให้บริการประชาชน	๕๐,๐๐๐	๕๐,๐๐๐	๕๐,๐๐๐	๕๐,๐๐๐	๕๐,๐๐๐	- ร้อยละ ๗๐	ประชาชนมีความ	สำนักปลัด
	อุบัติเหตุทางถนนในช่วง	ถนนในช่วงเทศกาลมี	ในพื้นที่รับผิดชอบในเขต						ประชาชนเดิน	ปลอดภัยในการใช้รถ	(งานป้องกันฯ)
	เทศกาลปีใหม่และ	ความปลอดภัยในชีวิตและ	อบต.ทะเมนชัย						ทางปลอดภัย	ในช่วงเทศกาล	
	วันสงกรานต์	ทรัพย์สิน							- ร้อยละ ๕๐		
									อุบัติเหตุลดลง		
๓	โครงการฝึกอบรมทบทวน	เพื่อเพิ่มประสิทธิภาพใน	ให้ความรู้ เจ้าหน้าที่	๕๐,๐๐๐	-	-	๑๐๐,๐๐๐	-	ร้อยละ ๕๐	อปพร. มีประสิทธิภาพ	สำนักปลัด
	อาสาสมัครป้องกันภัยฝ่าย	การทำงานของ อปพร.	อาสาสมัครป้องกันภัย						อปพร. ความ	ในการปฏิบัติหน้าที่	(งานป้องกันฯ)
	พลเรือน	ในพื้นที่ อบต.ทะเมนชัย	พลเรือน						พร้อมในการ		
									ปฏิบัติหน้าที่		

๓.๓ แผนงานการศึกษา

ที่	โครงการ	วัตถุประสงค์	เป้าหมาย (ผลผลิตของโครงการ)	งบประมาณและที่ผ่านมา					ตัวชี้วัด (KPI)	ผลลัพธ์ที่คาดหวัง	หน่วยงาน รับผิดชอบ หลัก
				๒๕๖๑ (บาท)	๒๕๖๒ (บาท)	๒๕๖๓ (บาท)	๒๕๖๔ (บาท)	๒๕๖๕ (บาท)			
๑	โครงการจัดงาน วันเด็กแห่งชาติ	เพื่อส่งเสริมให้เด็กกล้าคิด กล้าทำ กล้าแสดงออก ในสิ่งที่ดีงาม	เด็ก เยาวชนและผู้ร่วมงาน ในเขตพื้นที่ตำบลทะเลเม่นชัย จำนวน ๑๐ หมู่บ้าน	๔๐,๐๐๐	๔๐,๐๐๐	๔๐,๐๐๐	๔๐,๐๐๐	๔๐,๐๐๐	จำนวนเด็ก เยาวชน และ ประชาชนที่เข้า ร่วมงาน	เด็กและเยาวชนได้ รับการเสริมสร้างเปิด โอกาสให้แสดงออก ได้รับการพัฒนาให้ดี	กองการศึกษา ศาสนาและ วัฒนธรรม
๒	อุดหนุนโครงการก่อสร้าง อาคารศูนย์พัฒนาเด็กเล็ก (จากกรมส่งเสริมปกครอง ท้องถิ่น)	- เพื่อส่งเสริมให้เด็กมีสุขภาพ ที่ดีและเติบโตตามวัย - เพื่อให้เด็กนักเรียนศูนย์ พัฒนาเด็กเล็กได้มีพื้นที่ สำหรับการศึกษาเล่าเรียน	ทำการก่อสร้างศูนย์พัฒนา เด็กเล็ก (ตามแบบแปลนที่กำหนด)	๒,๙๕๖,๐๐๐	๒,๙๕๖,๐๐๐	๒,๙๕๖,๐๐๐	๒,๙๕๖,๐๐๐	-	ระดับความ พึงพอใจต่อ ผู้ปกครอง เด็ก	- เด็กนักเรียนศูนย์ พัฒนาเด็กเล็กได้มี สถานที่สำหรับศึกษา - เป็นสถานที่สำหรับ ส่งเสริมพัฒนาการ ให้แก่เด็กนักเรียน ศูนย์พัฒนาเด็กเล็ก	กองการศึกษา ศาสนาและ วัฒนธรรม
๓	โครงการสนับสนุนค่าใช้จ่าย การบริหารสถานศึกษา	เพื่อจัดหาสื่อการเรียน การสอน วัสดุการศึกษา และเครื่องเล่นพัฒนาการเด็ก	เด็กนักเรียนศูนย์พัฒนา เด็กเล็ก	๑๓๗,๗๐๐	-	-	-	-	จำนวนเด็ก นักเรียนใน ศพด.ที่ได้รับ จัดสรร	ส่งเสริมพัฒนา การเรียนรู้ของ เด็ก ศพด.	กองการศึกษา ศาสนาและ วัฒนธรรม

๓.๓ แผนงานการศึกษา

ที่	โครงการ	วัตถุประสงค์	เป้าหมาย (ผลผลิตของโครงการ)	งบประมาณและที่ผ่านมา					ตัวชี้วัด (KPI)	ผลลัพธ์ที่คาดว่าจะ	หน่วยงาน รับผิดชอบ หลัก
				๒๕๖๑ (บาท)	๒๕๖๒ (บาท)	๒๕๖๓ (บาท)	๒๕๖๔ (บาท)	๒๕๖๕ (บาท)			
๔	อุดหนุนอาหารกลางวัน	- เพื่อสนับสนุนอาหาร	- เพื่อจ่ายเป็นค่าอาหาร	๒,๓๗๖,๙๐๐	-	-	-	-	ร้อยละ ๕๐	- นักเรียนมีสุขภาพ	กองการศึกษา
	เด็กนักเรียนของโรงเรียนใน	กลางวันสำหรับนักเรียน	กลางวันสำหรับ						นักเรียนได้รับ	อนามัยที่ดีและ เจริญ	ศาสนาและ
	สังกัด อบต.ทะเลเม่นชัย	โรงเรียนในสังกัดสำนักงาน	เด็กนักเรียน โรงเรียนใน						สารอาหารครบ	เติบโตตามวัย	วัฒนธรรม
		คณะกรรมการการศึกษา	สังกัด สพฐ. จำนวน ๕ แห่ง						๕ หมู่	- นักเรียนได้รับสาร	
		ขั้นพื้นฐาน (สพฐ.)	- โรงเรียนบ้านหนองไทร							อาหารครบ ๕ หมู่	
			- โรงเรียนบ้านหนองบัว								
			- โรงเรียนบ้านหนองม่วง								
			- โรงเรียนบ้านบริหารชนบท								
			- ศูนย์พัฒนาเด็กวัดอัมพวันฯ								
๕	อาหารเสริม (นม)	- เพื่อให้เด็กนักเรียนมีร่างกาย	- เพื่อจ่ายเป็นค่าจัดซื้อ	๑,๐๙๔,๑๕๒	๑,๐๗๓,๐๗๓	๑,๑๐๕,๗๐๐	๑,๑๐๕,๗๐๐	๑,๑๐๕,๗๐๐	จำนวนนักเรียน	- นักเรียนมีสุขภาพ	กองการศึกษา
		แข็งแรง มีโภชนาการที่ดี	อาหารเสริม (นม) ให้กับ						ที่ได้รับอาหาร	แข็งแรง มีโภชนา	ศาสนาและ
			โรงเรียนจำนวน ๕ แห่ง						เสริม (นม)	การที่ดี	วัฒนธรรม
			- โรงเรียนบ้านหนองไทร								
			- โรงเรียนบ้านหนองบัว								
			- โรงเรียนบ้านหนองม่วง								
			- โรงเรียนบ้านบริหารชนบท								
			- ศูนย์พัฒนาเด็กวัดอัมพวันฯ								

๓.๓ แผนงานการศึกษา

ที่	โครงการ	วัตถุประสงค์	เป้าหมาย (ผลผลิตของโครงการ)	งบประมาณและที่ผ่านมา					ตัวชี้วัด (KPI)	ผลลัพธ์ที่คาดหวัง	หน่วยงาน รับผิดชอบ หลัก
				๒๕๖๑ (บาท)	๒๕๖๒ (บาท)	๒๕๖๓ (บาท)	๒๕๖๔ (บาท)	๒๕๖๕ (บาท)			
๖	เงินอุดหนุนสำหรับสนับสนุน ค่าจัดการเรียนการสอนของ ศูนย์พัฒนาเด็กเล็ก วัดอัมพวันหนองม่วง (รายหัว)	เพื่อให้เด็กได้รับการพัฒนา ทั้ง ๔ ด้าน ได้แก่ ด้านร่างกาย อารมณ์ - จิตใจ สังคม และสติปัญญา	เด็กนักเรียนศูนย์พัฒนา เด็กเล็กวัดอัมพวัน หนองม่วง	-	๑๕๓,๐๐๐	๑๖๔,๙๐๐	๑๖๔,๙๐๐	๑๖๔,๙๐๐	ร้อยละ ๕๐ ของเด็กศูนย์ฯ ได้รับการพัฒนา	เด็กนักเรียนศูนย์ฯ ได้รับการพัฒนาครบ ทั้ง ๔ ด้านด้านร่างกาย อารมณ์ - จิตใจ สังคมและสติปัญญา	กองการศึกษา ศาสนาและ วัฒนธรรม
๗	เงินอุดหนุนสำหรับสนับสนุน ค่าใช้จ่ายในการจัดการศึกษา ศูนย์พัฒนาเด็กเล็ก วัดอัมพวันหนองม่วง	- เพื่อให้เด็กได้รับการพัฒนา ทั้ง ๔ ด้าน ได้แก่ ด้านร่างกาย อารมณ์ - จิตใจ สังคม และสติปัญญา	เด็กนักเรียนศูนย์พัฒนา เด็กเล็กวัดอัมพวัน หนองม่วง (ค่านั่งสือเรียน อุปกรณ์ การเรียน ค่าเครื่องแบบ นักเรียน และค่ากิจกรรม พัฒนาผู้เรียน)	-	๖๗,๘๐๐	๖๗,๘๐๐	๖๗,๘๐๐	๖๗,๘๐๐	ร้อยละ ๕๐ ของเด็กศูนย์ฯ ได้รับการพัฒนา	เด็กนักเรียนมีเครื่อง แบบครบทุกคนสร้าง ความเป็นระเบียบ วินัย ในการจัดการเรียน การสอน	กองการศึกษา ศาสนาและ วัฒนธรรม
		แบบเหมือนกันสร้างความ เป็นระเบียบและวินัยในการ จัดการเรียนการสอน									

๓.๓ แผนงานการศึกษา

ที่	โครงการ	วัตถุประสงค์	เป้าหมาย (ผลผลิตของโครงการ)	งบประมาณและที่ผ่านมา					ตัวชี้วัด (KPI)	ผลลัพธ์ที่คาดว่าจะ	หน่วยงาน รับผิดชอบ หลัก
				๒๕๖๑ (บาท)	๒๕๖๒ (บาท)	๒๕๖๓ (บาท)	๒๕๖๔ (บาท)	๒๕๖๕ (บาท)			
๘	อุดหนุนอาหารกลางวันศูนย์	- เพื่อสนับสนุนอาหาร	- เพื่อจ่ายเป็นค่าอาหาร	-	๔๔๑,๐๐๐	๔๗๕,๓๐๐	๔๗๕,๓๐๐	๔๗๕,๓๐๐	ร้อยละ ๕๐	- นักเรียนมีความสุข	กองการศึกษา
	พัฒนาเด็กเล็กวัดอัมพวัน	กลางวันให้กับศูนย์พัฒนา	กลางวันสำหรับ						นักเรียนได้รับ	อนามัยที่ดีและ เจริญ	ศาสนาและ
	หนองม่วง	เด็กเล็กวัดอัมพวันหนองม่วง	ศูนย์พัฒนาเด็กวัดอัมพวันฯ						สารอาหารครบ	เติบโตตามวัย	วัฒนธรรม
									๕ หมู่	- นักเรียนได้รับสาร	
										อาหารครบ ๕ หมู่	
๙	อุดหนุนอาหารกลางวัน	- เพื่อสนับสนุนอาหาร	- เพื่อจ่ายเป็นค่าอาหาร	-	๓๗๖,๐๐๐	๓๗๘,๐๐๐	๓๗๘,๐๐๐	๓๗๘,๐๐๐	ร้อยละ ๕๐	- นักเรียนมีความสุข	กองการศึกษา
	โรงเรียนบ้านหนองไทร	กลางวันสำหรับนักเรียน	กลางวันสำหรับเด็กนักเรียน						นักเรียนได้รับ	อนามัยที่ดีและ เจริญ	ศาสนาและ
		โรงเรียนในสังกัดสำนักงาน	โรงเรียนในสังกัด สพฐ.						สารอาหารครบ	เติบโตตามวัย	วัฒนธรรม
		คณะกรรมการการศึกษา							๕ หมู่	- นักเรียนได้รับสาร	
		ขั้นพื้นฐาน (สปฐ.)								อาหารครบ ๕ หมู่	
๑๐	อุดหนุนอาหารกลางวัน	- เพื่อสนับสนุนอาหาร	- เพื่อจ่ายเป็นค่าอาหาร	-	๓๗๖,๐๐๐	๔๑๖,๐๐๐	๔๑๖,๐๐๐	๔๑๖,๐๐๐	ร้อยละ ๕๐	- นักเรียนมีความสุข	กองการศึกษา
	โรงเรียนบ้านหนองบัว	กลางวันสำหรับนักเรียน	กลางวันสำหรับเด็กนักเรียน						นักเรียนได้รับ	อนามัยที่ดีและ เจริญ	ศาสนาและ
		โรงเรียนในสังกัดสำนักงาน	โรงเรียนในสังกัด สพฐ.						สารอาหารครบ	เติบโตตามวัย	วัฒนธรรม
		คณะกรรมการการศึกษา							๕ หมู่	- นักเรียนได้รับสาร	
		ขั้นพื้นฐาน (สปฐ.)								อาหารครบ ๕ หมู่	

๓.๓ แผนงานการศึกษา

ที่	โครงการ	วัตถุประสงค์	เป้าหมาย (ผลผลิตของโครงการ)	งบประมาณและที่ผ่านมา					ตัวชี้วัด (KPI)	ผลลัพธ์ที่คาดว่าจะ	หน่วยงาน รับผิดชอบ หลัก
				๒๕๖๑ (บาท)	๒๕๖๒ (บาท)	๒๕๖๓ (บาท)	๒๕๖๔ (บาท)	๒๕๖๕ (บาท)			
๑๑	อุดหนุนอาหารกลางวัน	- เพื่อสนับสนุนอาหาร	- เพื่อจ่ายเป็นค่าอาหาร	-	๗๙๒,๐๐๐	๗๙๖,๐๐๐	๗๙๖,๐๐๐	๗๙๖,๐๐๐	ร้อยละ ๕๐	- นักเรียนมีความสุข	กองการศึกษา
	โรงเรียนบ้านหนองม่วง	กลางวันสำหรับนักเรียน	กลางวันสำหรับเด็กนักเรียน						นักเรียนได้รับ	อนามัยที่ดีและ เจริญ	ศาสนาและ
		โรงเรียนในสังกัดสำนักงาน	โรงเรียนในสังกัด สพฐ.						สารอาหารครบ	เติบโตตามวัย	วัฒนธรรม
		คณะกรรมการการศึกษา							๕ หมู่	- นักเรียนได้รับสาร	
		ขั้นพื้นฐาน (สพฐ.)								อาหารครบ ๕ หมู่	
๑๒	อุดหนุนอาหารกลางวัน	- เพื่อสนับสนุนอาหาร	- เพื่อจ่ายเป็นค่าอาหาร	-	๓๓๖,๐๐๐	๓๓๖,๐๐๐	๓๓๖,๐๐๐	๓๓๖,๐๐๐	ร้อยละ ๕๐	- นักเรียนมีความสุข	กองการศึกษา
	โรงเรียนบ้านบริหารชนบท	กลางวันสำหรับนักเรียน	กลางวันสำหรับเด็กนักเรียน						นักเรียนได้รับ	อนามัยที่ดีและ เจริญ	ศาสนาและ
		โรงเรียนในสังกัดสำนักงาน	โรงเรียนในสังกัด สพฐ.						สารอาหารครบ	เติบโตตามวัย	วัฒนธรรม
		คณะกรรมการการศึกษา							๕ หมู่	- นักเรียนได้รับสาร	
		ขั้นพื้นฐาน (สพฐ.)								อาหารครบ ๕ หมู่	
รวมจำนวน ๑๒ โครงการ		-	-	๖,๖๐๔,๗๕๒	๖,๖๑๐,๘๗๓	๖,๗๓๕,๗๐๐	๖,๗๓๕,๗๐๐	๓,๗๗๙,๗๐๐	-	-	-

๓.๔ แผนงานสาธารณสุข

ที่	โครงการ	วัตถุประสงค์	เป้าหมาย (ผลผลิตของโครงการ)	งบประมาณและที่ผ่านมา					ตัวชี้วัด (KPI)	ผลลัพธ์ที่คาดว่าจะ	หน่วยงาน รับผิดชอบ หลัก
				๒๕๖๑ (บาท)	๒๕๖๒ (บาท)	๒๕๖๓ (บาท)	๒๕๖๔ (บาท)	๒๕๖๕ (บาท)			
๑	โครงการอบรมให้ความรู้เรื่อง	- เพื่อให้ประชาชนมีความ	ประชาชน นักเรียน	๒๐,๐๐๐	-	-	๒๐,๐๐๐	-	จำนวนผู้เข้ารับ	ผู้เข้ารับการอบรม	สำนักปลัด
	โรคไข้เลือดออก โรคเอดส์	รู้เกี่ยวกับการป้องกันโรค	นักศึกษา เยาวชน						การอบรมตาม	รู้จักป้องกันโรคต่างๆ	(งาน
	และโรคอุบัติใหม่	ไข้เลือดออก โรคเอดส์	ในพื้นที่ตำบลทะเลเมนชัย						โครงการ	ที่จะเกิดขึ้น	สาธารณสุข)
		และโรคอุบัติใหม่									
๒	โครงการซ่อมแซมครุภัณฑ์	- เพื่อซ่อมแซมครุภัณฑ์ให้	- ซ่อมครุภัณฑ์เครื่องฟ่น	๑๐,๐๐๐	๑๐,๐๐๐	๑๐,๐๐๐	๑๐,๐๐๐	๑๐,๐๐๐	จำนวนเครื่อง	- ได้เครื่องมือ	งาน
	เครื่องฟ่นหมอกควัน ค่าบำรุง	คงสภาพที่สามารถใช้งาน	หมอกควัน และอุปกรณ์						ที่ได้รับการซ่อม	เครื่องใช้ที่พร้อมใช้	สาธารณสุข
	รักษาหรือซ่อมแซมทรัพย์สิน	ได้	อื่นๆ						แซม	งาน	
	อื่นๆ วัสดุต่างๆ										
๓	โครงการป้องกันและควบคุม	- ควบคุมและป้องกันการ	- จัดซื้อน้ำยาเคมีในการ	๓๓๐,๐๐๐	๓๓๐,๐๐๐	๓๓๐,๐๐๐	๓๓๐,๐๐๐	๓๓๐,๐๐๐	ร้อยละ ๕๐	- พื้นที่ตำบล	งาน
	โรคติดต่อ	แพร่ระบาดของโรค เช่น	กำจัดยุง						ของพื้นที่ได้รับ	ทะเลเมนชัยปราศจาก	สาธารณสุข
		โรคประจำถิ่น หรือโรค	- จัดซื้อทรายกำจัดลูกน้ำ						การควบคุมโรค	โรคไข้เลือดออก	
		ระบาดร้ายแรงที่เกิดตาม	ยุงลาย						ฯลฯ		
		ฤดูกาล เช่น โรคฉี่หนู	- ค่าวัสดุเชื้อเพลิงและ								
		โรคไข้หวัดนก ไข้หวัด	น้ำมันหล่อลื่น								
	สายพันธุ์ใหม่ๆ ฯลฯ										

๓.๔ แผนงานสาธารณสุข

ที่	โครงการ	วัตถุประสงค์	เป้าหมาย (ผลผลิตของโครงการ)	งบประมาณและที่ผ่านมา					ตัวชี้วัด (KPI)	ผลลัพธ์ที่คาดว่าจะ	หน่วยงาน รับผิดชอบ หลัก
				๒๕๖๑ (บาท)	๒๕๖๒ (บาท)	๒๕๖๓ (บาท)	๒๕๖๔ (บาท)	๒๕๖๕ (บาท)			
๔	โครงการสัตว์ปลอดโรค	เพื่อป้องกันและควบคุม	ดำเนินการฉีดวัคซีนป้องกัน	๕๐,๐๐๐	๕๐,๐๐๐	๕๐,๐๐๐	๕๐,๐๐๐	๕๐,๐๐๐	จำนวนประชากร	สามารถควบคุมและ	สำนักปลัด
	คนปลอดภัยจากโรคพิษ	โรคพิษสุนัขบ้า	และควบคุมโรคพิษสุนัขบ้า	(งบอุดหนุน + งบ อบต.)					สุนัข แมว ที่ได้	ป้องกันการแพร่	
	สุนัขบ้า ตามปณิธาน	ตามปณิธาน ศ.ดร.สมเด็จ	ตัวละ๓๐ บาท ทั้งที่มีเจ้าของ						รับวัคซีนป้องกัน	ระบอบาของโรคพิษ	
	ศ.ดร.สมเด็จพระเจ้าน้อง	พระเจ้าน้องนางเธอ	และไม่มีเจ้าของ						ฯ	สุนัขบ้า ได้	
	นางเธอ เจ้าฟ้าจุฬาภรณ	เจ้าฟ้าจุฬาภรณ									
	วลัยลักษณ์ อัครราชกุมารี	วลัยลักษณ์ อัครราชกุมารี									
	กรมพระศรีสวางควัฒน	กรมพระศรีสวางควัฒน									
	วรชัตติยราชนารี (ขับเคลื่อน)	วรชัตติยราชนารี									
๕	โครงการสัตว์ปลอดโรค	เพื่อสำรวจข้อมูลจำนวน	สำรวจข้อมูลจำนวนสัตว์	๑๐,๐๐๐	๑๐,๐๐๐	๑๐,๐๐๐	๑๐,๐๐๐	๑๐,๐๐๐	จำนวนประชากร	สามารถรู้จำนวน	สำนักปลัด
	คนปลอดภัยจากโรคพิษ	สัตว์และขึ้นทะเบียนสัตว์	และขึ้นทะเบียนสัตว์ภายใน	(งบอุดหนุน + งบ อบต.)					สุนัข แมว	ประชากรสุนัขและ	
	สุนัขบ้า ตามปณิธาน	ที่มีเจ้าของและไม่มีเจ้าของ	พื้นที่ อบต.ทะเลเม่นชัย						ที่มีเจ้าของและ	แมว ทั้งที่มีเจ้าของ	
	ศ.ดร.สมเด็จพระเจ้าน้องนาง	ตามปณิธาน ศ.ดร.สมเด็จ							ไม่มีเจ้าของ	และไม่มีเจ้าของ	
	เธอ เจ้าฟ้าจุฬาภรณ	พระเจ้าน้องนางเธอ									
	วลัยลักษณ์ อัครราชกุมารี	เจ้าฟ้าจุฬาภรณวลัยลักษณ์									
	กรมพระศรีสวางควัฒน	อัครราชกุมารีกรมพระศรี									
	วรชัตติยราชนารี	สวางควัฒนวรชัตติยราชนารี									
	(สำรวจและขึ้นทะเบียน)										

๓.๔ แผนงานสาธารณสุข

ที่	โครงการ	วัตถุประสงค์	เป้าหมาย (ผลผลิตของโครงการ)	งบประมาณและที่ผ่านมา					ตัวชี้วัด (KPI)	ผลลัพธ์ที่คาดว่าจะ	หน่วยงาน รับผิดชอบ หลัก
				๒๕๖๑ (บาท)	๒๕๖๒ (บาท)	๒๕๖๓ (บาท)	๒๕๖๔ (บาท)	๒๕๖๕ (บาท)			
๖	โครงการการบริการแพทย์ฉุกเฉิน (Emergency Medical Services - EMS)	- เพื่อให้บริการช่วยเหลือผู้ได้รับบาดเจ็บจากอุบัติเหตุ หรือเจ็บป่วยฉุกเฉิน ณ จุดเกิดเหตุ และส่งต่อไปรักษาที่โรงพยาบาลที่ใกล้ที่สุด	ผู้ได้รับบาดเจ็บจากอุบัติเหตุหรือเจ็บป่วยฉุกเฉิน ในพื้นที่เขตอบต.ทะเลน้อยและพื้นที่ใกล้เคียงได้รับการช่วยเหลือ ณ จุดเกิดเหตุ	๔๘,๐๐๐	๙๖,๐๐๐	๙๖,๐๐๐	๙๖,๐๐๐	๙๖,๐๐๐	- ร้อยละ ๕๐ ของประชาชนได้รับการช่วยเหลืออย่างทันท่วงที	ผู้ได้รับบาดเจ็บจากอุบัติเหตุ หรือเจ็บป่วยฉุกเฉิน ได้รับการช่วยเหลืออย่างรวดเร็ว	งานสาธารณสุข สำนักปลัด
		- เพื่อให้บริการช่วยเหลือผู้ได้รับบาดเจ็บจากอุบัติเหตุหรือป่วยฉุกเฉินได้รับการช่วยเหลืออย่างรวดเร็ว	และส่งต่อไปรักษาที่ รพ. ใกล้ที่สุดโดยมีความรวดเร็ว						- ร้อยละ ๕๐ ของประชาชนมีความพึงพอใจ	ปลอดภัย ถูกต้องตามมาตรฐาน และส่งต่อไปรักษาที่โรงพยาบาล	
			ปลอดภัยถูกต้องตาม							ที่ใกล้ที่สุด	
			มาตรฐานอย่างน้อย								
			ร้อยละ ๕๐								
			มาตรฐานลดความรุนแรง								
			ของการบาดเจ็บและอาการ								
			ป่วย ที่อาจส่งผลถึงชีวิตได้								

๓.๔ แผนงานสาธารณสุข

ที่	โครงการ	วัตถุประสงค์	เป้าหมาย (ผลผลิตของโครงการ)	งบประมาณและที่ผ่านมา					ตัวชี้วัด (KPI)	ผลลัพธ์ที่คาดว่าจะ	หน่วยงาน รับผิดชอบ หลัก
				๒๕๖๑ (บาท)	๒๕๖๒ (บาท)	๒๕๖๓ (บาท)	๒๕๖๔ (บาท)	๒๕๖๕ (บาท)			
๗	โครงการป้องกันและแก้ไข ปัญหาโรคขาดสารไอโอดีน อย่างเข้มแข็งยั่งยืน	เพื่อเสริมสร้างสติปัญญาของ เด็กไทยให้เต็มศักยภาพและ พัฒนาคุณภาพชีวิตที่ดีของ ประชากรทุกกลุ่มวัยโดยการ ขจัดปัญหาโรคขาดสาร ไอโอดีนให้หมดไปจาก ประเทศไทยอย่างยั่งยืน	ประชาชนในพื้นที่ตำบล ตะเมนชัย ธรนรงค์ อบรมให้ ความรู้เรื่องสารไอโอดีน	-	๒๐,๐๐๐	๔๐,๐๐๐	๔๐,๐๐๐	๔๐,๐๐๐	ร้อยละ ๕๐ ของ ประชาชนใน รู้วิธีดูแลตัวเอง	- สถานการณ์โรค ขาดสารไอโอดีน - ประชาชนมี คุณภาพชีวิตที่ดีขึ้น	สำนักปลัด
๘	อุดหนุนโครงการสุขภาพจิต พิชิตสุขภาพใจ บ้านหนองม่วง หมู่ที่ ๔	- เพื่อให้ลูกบ้านสามารถ ปฏิบัติตนแก้ไข้ปัญหาและ ขจัดความเครียดได้อย่าง ถูกวิธี	จัดอบรมให้ความรู้ ความเข้าใจให้กับกลุ่ม เป้าหมาย	๖,๕๐๐	-	-	-	-	จำนวนผู้เข้า อบรม	- มีความรู้ความเข้าใจ เกี่ยวกับการดูแล สุขภาพจิต	สำนักปลัด
				(เงินอุดหนุนตามแนวทางโครงการพระราชดำริด้านสาธารณสุข)							
๙	อุดหนุนโครงการรณรงค์ให้ ความรู้ ตรวจคัดกรองมะเร็ง ปากมดลูกและมะเร็งเต้านม บ้านหนองม่วง หมู่ที่ ๔	- เพื่อให้ความรู้ในเรื่อง มะเร็งปากมดลูกและเต้านม - เพื่อลดอุบัติการณ์ของการ เกิดโรคมะเร็งปากมดลูก และมะเร็งเต้านม	จัดอบรมให้ความรู้เรื่อง การตรวจมะเร็งปากมดลูก และมะเร็งเต้านมให้กับ สตรีอายุ ๓๐-๖๐ ปี	๖,๕๐๐	-	-	-	-	จำนวนผู้เข้า อบรม	กลุ่มสตรีตระหนัก และใส่ใจการดูแล สุขภาพตนเอง	สำนักปลัด
				(เงินอุดหนุนตามแนวทางโครงการพระราชดำริด้านสาธารณสุข)							

๓.๔ แผนงานสาธารณสุข

ที่	โครงการ	วัตถุประสงค์	เป้าหมาย (ผลผลิตของโครงการ)	งบประมาณและที่ผ่านมา					ตัวชี้วัด (KPI)	ผลลัพธ์ที่คาดว่าจะ	หน่วยงาน รับผิดชอบ หลัก
				๒๕๖๑ (บาท)	๒๕๖๒ (บาท)	๒๕๖๓ (บาท)	๒๕๖๔ (บาท)	๒๕๖๕ (บาท)			
๑๐	อุดหนุนโครงการใส่ใจสุขภาพ	- เพื่อตรวจคัดกรองสุขภาพ	จัดอบรมให้ความรู้	๗,๐๐๐	-	-	-	-	จำนวนผู้เข้า	-กลุ่มเป้าหมายได้รับ	สำนักปลัด
	ห่างไกลโรคเบาหวาน ความ	เบื้องต้นเพื่อค้นหาภาวะเสี่ยง	ความเข้าใจให้กับกลุ่ม	(เงินอุดหนุนตามแนวทางโครงการพระราชดำริด้านสาธารณสุข)					อบรม	การดูแลอย่างถูกต้อง	
	ดันโลหิตสูง บ้านหนองม่วง	ของโรคเบาหวานและความ	เป้าหมาย							-ได้รับความร่วมมือ	
	หมู่ที่ ๔	ดันโลหิตสูง								จากภาคีเครือข่ายใน	
		- เพื่อให้กลุ่มดังกล่าวมี								ชุมชนในการดูแล	
		ความรู้ความเข้าใจในการ								สุขภาพ	
		ดูแลตัวเองให้ปลอดภัย									
๑๑	อุดหนุนโครงการแลกเปลี่ยน	- เพื่อป้องกันควบคุมไม่ให้	จัดอบรมให้ความรู้	๖,๕๐๐	-	-	-	-	จำนวนผู้เข้า	กลุ่มเป้าหมายมีความ	สำนักปลัด
	เรียนรู้ป้องกันโรคพิษสุนัขบ้า	เกิดการระบาดของโรคพิษ	เกี่ยวกับการป้องกันโรค	(เงินอุดหนุนตามแนวทางโครงการพระราชดำริด้านสาธารณสุข)					อบรม	รู้ ทักษะคติและการ	
	บ้านบริหารชนบท หมู่ที่ ๖	สุนัขบ้า	พิษสุนัขบ้า							ปฏิบัติที่ถูกต้องเกี่ยว	
										กับโรคพิษสุนัขบ้า	
๑๒	อุดหนุนโครงการอบรมฟื้นฟู	- เพื่อให้ความรู้ ทักษะของ	จัดอบรมให้ความรู้	๖,๕๐๐	-	-	-	-	จำนวนผู้เข้า	กลุ่มเป้าหมายมีความ	สำนักปลัด
	ความรู้ พัฒนาศักยภาพ อสม.	แกนนำออกกำลังกาย	แกนนำ	(เงินอุดหนุนตามแนวทางโครงการพระราชดำริด้านสาธารณสุข)					อบรม	รู้ ความเข้าใจ เรื่อง	
	ผู้นำชุมชนและคณะกรรมการ	- เพื่อให้ชุมชนมีสุขภาพ								โรคภัยไข้เจ็บและการ	
	หมู่บ้าน บ้านบริหารชนบท	ร่างกายแข็งแรง								ดูแลสุขภาพ	
	หมู่ที่ ๖										

๓.๔ แผนงานสาธารณสุข

ที่	โครงการ	วัตถุประสงค์	เป้าหมาย (ผลผลิตของโครงการ)	งบประมาณและที่ผ่านมา					ตัวชี้วัด (KPI)	ผลลัพธ์ที่คาดว่าจะ	หน่วยงาน รับผิดชอบ หลัก
				๒๕๖๑ (บาท)	๒๕๖๒ (บาท)	๒๕๖๓ (บาท)	๒๕๖๔ (บาท)	๒๕๖๕ (บาท)			
๑๓	อุดหนุนโครงการสุขภาพจิต	- เพื่อให้ลูกบ้านสามารถ	จัดอบรมให้ความรู้	๗,๐๐๐	-	-	-	-	จำนวนผู้เข้า	- มีความรู้ความเข้าใจ	สำนักปลัด
	พิชิตสุขภาพใจ	ปฏิบัติตนแก้ไขปัญหาและ	ความเข้าใจให้กับกลุ่ม	(เงินอุดหนุนตามแนวทางโครงการพระราชดำริด้านสาธารณสุข)					อบรม	เกี่ยวกับการดูแล	
	บ้านบริหารชนบท หมู่ที่ ๖	ขจัดความเครียดได้อย่าง	เป้าหมาย							สุขภาพจิต	
		ถูกวิธี									
๑๔	อุดหนุนโครงการรณรงค์ให้	- เพื่อให้ความรู้ในเรื่อง	จัดอบรมให้ความรู้เรื่อง	๖,๕๐๐	-	-	-	-	จำนวนผู้เข้า	กลุ่มสตรีตระหนัก	สำนักปลัด
	ความรู้ ตรวจคัดกรองมะเร็ง	มะเร็งปากมดลูกและเต้านม	การตรวจมะเร็งปากมดลูก	(เงินอุดหนุนตามแนวทางโครงการพระราชดำริด้านสาธารณสุข)					อบรม	และใส่ใจการดูแล	
	ปากมดลูกและมะเร็งเต้านม	- เพื่อลดอุบัติการณ์ของการ	และมะเร็งเต้านมให้กับ							สุขภาพตนเอง	
	บ้านหนองไทร หมู่ที่ ๘	เกิดโรคมะเร็งปากมดลูก	สตรีอายุ ๓๐-๖๐ ปี								
		และมะเร็งเต้านม									
๑๕	อุดหนุนโครงการใส่ใจสุขภาพ	- เพื่อตรวจคัดกรองสุขภาพ	จัดอบรมให้ความรู้	๖,๕๐๐	-	-	-	-	จำนวนผู้เข้า	-กลุ่มเป้าหมายได้รับ	สำนักปลัด
	ห่างไกลโรคเบาหวาน ความ	เบื้องต้นเพื่อค้นหาภาวะเสี่ยง	ความเข้าใจให้กับกลุ่ม	(เงินอุดหนุนตามแนวทางโครงการพระราชดำริด้านสาธารณสุข)					อบรม	การดูแลอย่างถูกต้อง	
	ดันโลหิตสูง บ้านหนองไทร	ของโรคเบาหวานและความ	เป้าหมาย							-ได้รับความร่วมมือ	
	หมู่ที่ ๘	ดันโลหิตสูง								จากภาคีเครือข่ายใน	
		- เพื่อให้กลุ่มดังกล่าวมี								ชุมชนในการดูแล	
		ความรู้ความเข้าใจในการ								สุขภาพ	
		ดูแลตัวเองให้ปลอดภัย									

๓.๔ แผนงานสาธารณสุข

ที่	โครงการ	วัตถุประสงค์	เป้าหมาย (ผลผลิตของโครงการ)	งบประมาณและที่ผ่านมา					ตัวชี้วัด (KPI)	ผลลัพธ์ที่คาดว่าจะ	หน่วยงาน รับผิดชอบ หลัก
				๒๕๖๑ (บาท)	๒๕๖๒ (บาท)	๒๕๖๓ (บาท)	๒๕๖๔ (บาท)	๒๕๖๕ (บาท)			
๑๖	อุดหนุนโครงการสุขภาพจิต	- เพื่อให้ลูกบ้านสามารถ	จัดอบรมให้ความรู้	๗,๐๐๐	-	-	-	-	จำนวนผู้เข้า	- มีความรู้ความเข้าใจ	สำนักปลัด
	พิชิตสุขภาพใจ	ปฏิบัติตนแก้ไขปัญหาและ	ความเข้าใจให้กับกลุ่ม	(เงินอุดหนุนตามแนวทางโครงการพระราชดำริด้านสาธารณสุข)					อบรม	เกี่ยวกับการดูแล	
	บ้านหนองไทร หมู่ที่ ๘	ขจัดความเครียดได้อย่าง	เป้าหมาย							สุขภาพจิต	
		ถูกวิธี									
๑๗	อุดหนุนโครงการสุขภาพจิต	- เพื่อให้ลูกบ้านสามารถ	จัดอบรมให้ความรู้	๗,๐๐๐	-	-	-	-	จำนวนผู้เข้า	- มีความรู้ความเข้าใจ	สำนักปลัด
	พิชิตสุขภาพใจ	ปฏิบัติตนแก้ไขปัญหาและ	ความเข้าใจให้กับกลุ่ม	(เงินอุดหนุนตามแนวทางโครงการพระราชดำริด้านสาธารณสุข)					อบรม	เกี่ยวกับการดูแล	
	บ้านหนองบัว หมู่ที่ ๙	ขจัดความเครียดได้อย่าง	เป้าหมาย							สุขภาพจิต	
		ถูกวิธี									
๑๘	อุดหนุนโครงการใส่ใจสุขภาพ	- เพื่อตรวจคัดกรองสุขภาพ	จัดอบรมให้ความรู้	๗,๐๐๐	-	-	-	-	จำนวนผู้เข้า	-กลุ่มเป้าหมายได้รับ	สำนักปลัด
	ห่างไกลโรคเบาหวาน ความ	เบื้องต้นเพื่อค้นหาภาวะเสี่ยง	ความเข้าใจให้กับกลุ่ม	(เงินอุดหนุนตามแนวทางโครงการพระราชดำริด้านสาธารณสุข)					อบรม	การดูแลอย่างถูกต้อง	
	ดันโลหิตสูง บ้านหนองบัว	ของโรคเบาหวานและความ	เป้าหมาย							-ได้รับความร่วมมือ	
	หมู่ที่ ๙	ดันโลหิตสูง								จากภาคีเครือข่ายใน	
		- เพื่อให้กลุ่มดังกล่าวมี								ชุมชนในการดูแล	
		ความรู้ความเข้าใจในการ								สุขภาพ	
		ดูแลตัวเองให้ปลอดภัย									

๓.๔ แผนงานสาธารณสุข

ที่	โครงการ	วัตถุประสงค์	เป้าหมาย (ผลผลิตของโครงการ)	งบประมาณและที่ผ่านมา					ตัวชี้วัด (KPI)	ผลลัพธ์ที่คาดว่าจะ	หน่วยงาน รับผิดชอบ หลัก
				๒๕๖๑ (บาท)	๒๕๖๒ (บาท)	๒๕๖๓ (บาท)	๒๕๖๔ (บาท)	๒๕๖๕ (บาท)			
๑๙	อุดหนุนโครงการแลกเปลี่ยนเรียนรู้ป้องกันโรคพิษสุนัขบ้า	- เพื่อป้องกันควบคุมไม่ให้เกิดการระบาดของโรคพิษสุนัขบ้า	จัดอบรมให้ความรู้เกี่ยวกับการป้องกันโรคพิษสุนัขบ้า	๖,๐๐๐	-	-	-	-	จำนวนผู้เข้าอบรม	กลุ่มเป้าหมายมีความรู้ ทักษะคิดและการปฏิบัติที่ถูกต้องเกี่ยวกับโรคพิษสุนัขบ้า	สำนักปลัด
	บ้านหนองบัว หมู่ที่ ๙	สุนัขบ้า	พิษสุนัขบ้า								
๒๐	อุดหนุนโครงการใส่ใจสุขภาพห่างไกลโรคเบาหวาน	- เพื่อตรวจคัดกรองสุขภาพเบื้องต้นเพื่อค้นหาภาวะเสี่ยงของโรคเบาหวานและความดันโลหิตสูง	จัดอบรมให้ความรู้ ความเข้าใจให้กับกลุ่มเป้าหมาย	๖,๕๐๐	-	-	-	-	จำนวนผู้เข้าอบรม	-กลุ่มเป้าหมายได้รับการดูแลอย่างถูกต้อง -ได้รับความร่วมมือจากภาคีเครือข่ายในชุมชนในการดูแลสุขภาพ	สำนักปลัด
	ต้นโลหิตสูง	ของโรคเบาหวานและความดันโลหิตสูง	เป้าหมาย							-ได้รับความร่วมมือ	
	บ้านหนองม่วงน้อย หมู่ที่ ๑๐	ต้นโลหิตสูง								จากภาคีเครือข่ายในชุมชนในการดูแลสุขภาพ	
		- เพื่อให้กลุ่มดังกล่าวมีความรู้ความเข้าใจในการดูแลตัวเองให้ปลอดภัย									
๒๑	อุดหนุนโครงการอบรมฟื้นฟูความรู้ พัฒนาศักยภาพ อสม. ผู้นำชุมชนและคณะกรรมการหมู่บ้าน	- เพื่อให้ความรู้ ทักษะของแกนนำออกกำลังกาย	จัดอบรมให้ความรู้ แกนนำ	๖,๕๐๐	-	-	-	-	จำนวนผู้เข้าอบรม	กลุ่มเป้าหมายมีความรู้ ความเข้าใจ เรื่องโรคภัยไข้เจ็บและการดูแลสุขภาพ	สำนักปลัด
	หมู่บ้าน	ร่างกายแข็งแรง									
	บ้านหนองม่วงน้อย หมู่ที่ ๑๐										

๓.๔ แผนงานสาธารณสุข

ที่	โครงการ	วัตถุประสงค์	เป้าหมาย (ผลผลิตของโครงการ)	งบประมาณและที่ผ่านมา					ตัวชี้วัด (KPI)	ผลลัพธ์ที่คาดว่าจะ	หน่วยงาน รับผิดชอบ หลัก
				๒๕๖๑ (บาท)	๒๕๖๒ (บาท)	๒๕๖๓ (บาท)	๒๕๖๔ (บาท)	๒๕๖๕ (บาท)			
๒๒	อุดหนุนโครงการแลกเปลี่ยนเรียนรู้ป้องกันโรคพิษสุนัขบ้า	- เพื่อป้องกันควบคุมไม่ให้เกิดการระบาดของโรคพิษสุนัขบ้า	จัดอบรมให้ความรู้เกี่ยวกับการป้องกันโรคพิษสุนัขบ้า	๗,๐๐๐	-	-	-	-	จำนวนผู้เข้าอบรม	กลุ่มเป้าหมายมีความรู้ ทักษะคิดและการปฏิบัติที่ถูกต้องเกี่ยวกับโรคพิษสุนัขบ้า	สำนักปลัด
	บ้านหนองม่วงน้อย หมู่ที่ ๑๐	สุนัขบ้า	พิษสุนัขบ้า								
๒๓	อุดหนุนโครงการอบรมฟื้นฟูความรู้ พัฒนาศักยภาพ อสม. ผู้นำชุมชนและคณะกรรมการหมู่บ้าน	- เพื่อให้ความรู้ ทักษะของแกนนำออกกำลังกาย	จัดอบรมให้ความรู้แกนนำ	๔,๕๐๐	-	-	-	-	จำนวนผู้เข้าอบรม	กลุ่มเป้าหมายมีความรู้ ความเข้าใจ เรื่องโรคภัยไข้เจ็บและการดูแลสุขภาพ	สำนักปลัด
	บ้านหนองน้ำขุ่น หมู่ที่ ๑๑										
๒๔	อุดหนุนโครงการใส่ใจสุขภาพ ห่างไกลโรคเบาหวาน ดันโลหิตสูง	- เพื่อตรวจคัดกรองสุขภาพเบื้องต้นเพื่อค้นหาภาวะเสี่ยงของโรคเบาหวานและความดันโลหิตสูง	จัดอบรมให้ความรู้ความเข้าใจให้กับกลุ่มเป้าหมาย	๘,๐๐๐	-	-	-	-	จำนวนผู้เข้ารับการตรวจคัดกรอง	-กลุ่มเป้าหมายได้รับการดูแลอย่างถูกต้อง -ได้รับความร่วมมือจากภาคีเครือข่ายในชุมชนในการดูแลสุขภาพ	สำนักปลัด
	บ้านหนองน้ำขุ่น หมู่ที่ ๑๑										

๓.๔ แผนงานสาธารณสุข

ที่	โครงการ	วัตถุประสงค์	เป้าหมาย (ผลผลิตของโครงการ)	งบประมาณและที่ผ่านมา					ตัวชี้วัด (KPI)	ผลลัพธ์ที่คาดว่าจะ	หน่วยงาน รับผิดชอบ หลัก
				๒๕๖๑ (บาท)	๒๕๖๒ (บาท)	๒๕๖๓ (บาท)	๒๕๖๔ (บาท)	๒๕๖๕ (บาท)			
๒๕	อุดหนุนโครงการแลกเปลี่ยนเรียนรู้ป้องกันโรคพิษสุนัขบ้า	- เพื่อป้องกันควบคุมไม่ให้เกิดการระบาดของโรคพิษสุนัขบ้า	จัดอบรมให้ความรู้เกี่ยวกับการป้องกันโรคพิษสุนัขบ้า	๗,๕๐๐	-	-	-	-	จำนวนผู้เข้าอบรม	กลุ่มเป้าหมายมีความรู้ ทักษะคิดและการปฏิบัติที่ถูกต้องเกี่ยวกับโรคพิษสุนัขบ้า	สำนักปลัด
	บ้านหนองน้ำขุ่น หมู่ที่ ๑๑	สุนัขบ้า	พิษสุนัขบ้า								
๒๖	อุดหนุนโครงการสุขภาพจิต	- เพื่อให้ลูกบ้านสามารถปฏิบัติตนแก้ไขปัญหและ	จัดอบรมให้ความรู้ความเข้าใจให้กับกลุ่ม	๗,๕๐๐	-	-	-	-	จำนวนผู้เข้าอบรม	- มีความรู้ความเข้าใจเกี่ยวกับการดูแล	สำนักปลัด
	พิชิตสุขภาพใจ	ปฏิบัติตนแก้ไขปัญหและ	ความเข้าใจให้กับกลุ่ม								
	บ้านบุตาริต หมู่ที่ ๑๒	ขจัดความเครียดได้อย่างถูกวิธี	เป้าหมาย								
๒๗	อุดหนุนโครงการรณรงค์ให้ความรู้ ตรวจคัดกรองมะเร็งปากมดลูกและเต้านม	- เพื่อให้ความรู้ในเรื่องมะเร็งปากมดลูกและเต้านม	จัดอบรมให้ความรู้เรื่อง การตรวจมะเร็งปากมดลูกและมะเร็งเต้านมให้กับสตรีอายุ ๓๐-๖๐ ปี	๖,๕๐๐	-	-	-	-	จำนวนผู้เข้าอบรม	กลุ่มสตรีตระหนักและใส่ใจการดูแลสุขภาพตนเอง	สำนักปลัด
	ความรู้ ตรวจคัดกรองมะเร็งปากมดลูกและเต้านม	มะเร็งปากมดลูกและเต้านม	การตรวจมะเร็งปากมดลูกและมะเร็งเต้านมให้กับสตรีอายุ ๓๐-๖๐ ปี								
	บ้านบุตาริต หมู่ที่ ๑๒	เกิดโรคมะเร็งปากมดลูกและมะเร็งเต้านม	สตรีอายุ ๓๐-๖๐ ปี								

๓.๔ แผนงานสาธารณสุข

ที่	โครงการ	วัตถุประสงค์	เป้าหมาย (ผลผลิตของโครงการ)	งบประมาณและที่ผ่านมา					ตัวชี้วัด (KPI)	ผลลัพธ์ที่คาดว่าจะ	หน่วยงาน รับผิดชอบ หลัก
				๒๕๖๑ (บาท)	๒๕๖๒ (บาท)	๒๕๖๓ (บาท)	๒๕๖๔ (บาท)	๒๕๖๕ (บาท)			
๒๘	อุดหนุนโครงการแลกเปลี่ยนเรียนรู้ป้องกันโรคพิษสุนัขบ้า	- เพื่อป้องกันควบคุมไม่ให้เกิดการระบาดของโรคพิษสุนัขบ้า	จัดอบรมให้ความรู้เกี่ยวกับการป้องกันโรคพิษสุนัขบ้า	๖,๐๐๐	-	-	-	-	จำนวนผู้เข้าอบรม	กลุ่มเป้าหมายมีความรู้ ทักษะคิดและการปฏิบัติที่ถูกต้องเกี่ยวกับโรคพิษสุนัขบ้า	สำนักปลัด
	บ้านบุตาริต หมู่ที่ ๑๒	สุนัขบ้า	พิษสุนัขบ้า								
๒๙	อุดหนุนโครงการรณรงค์ให้ความรู้ ตรวจคัดกรองมะเร็งปากมดลูกและเต้านม	- เพื่อให้ความรู้ในเรื่องมะเร็งปากมดลูกและเต้านม	จัดอบรมให้ความรู้เรื่อง การตรวจมะเร็งปากมดลูก	๖,๐๐๐	-	-	-	-	จำนวนผู้เข้าอบรม	กลุ่มสตรีตระหนักรู้ และใส่ใจการดูแลสุขภาพตนเอง	สำนักปลัด
	ปากมดลูกและมะเร็งเต้านม	- เพื่อลดอุบัติการณ์ของการเกิดโรคมะเร็งปากมดลูกและมะเร็งเต้านม	และมะเร็งเต้านมให้กับสตรีอายุ ๓๐-๖๐ ปี								
	บ้านหนองม่วงใต้ หมู่ที่ ๑๕	เกิดโรคมะเร็งปากมดลูกและมะเร็งเต้านม									
๓๐	อุดหนุนโครงการใส่ใจสุขภาพ	- เพื่อตรวจคัดกรองสุขภาพเบื้องต้นเพื่อค้นหาภาวะเสี่ยงของโรคเบาหวานและความดันโลหิตสูง	จัดอบรมให้ความรู้เกี่ยวกับกลุ่มเป้าหมาย	๗,๕๐๐	-	-	-	-	จำนวนผู้เข้ารับการดูแลอย่างถูกต้อง	-กลุ่มเป้าหมายได้รับ การดูแลอย่างถูกต้อง -ได้รับความร่วมมือจากภาคีเครือข่ายในชุมชนในการดูแลสุขภาพ	สำนักปลัด
	ทางไกลโรคเบาหวาน ความดันโลหิตสูง										
	บ้านหนองม่วงใต้ หมู่ที่ ๑๕	ดันโลหิตสูง									
		- เพื่อให้กลุ่มดังกล่าวมีความรู้ความเข้าใจในการดูแลตัวเองให้ปลอดภัย									

๓.๔ แผนงานสาธารณสุข

ที่	โครงการ	วัตถุประสงค์	เป้าหมาย (ผลผลิตของโครงการ)	งบประมาณและที่ผ่านมา					ตัวชี้วัด (KPI)	ผลลัพธ์ที่คาดว่าจะ	หน่วยงาน รับผิดชอบ หลัก
				๒๕๖๑ (บาท)	๒๕๖๒ (บาท)	๒๕๖๓ (บาท)	๒๕๖๔ (บาท)	๒๕๖๕ (บาท)			
๓๑	อุดหนุนโครงการแลกเปลี่ยน	- เพื่อป้องกันควบคุมไม่ให้	จัดอบรมให้ความรู้	๖,๕๐๐	-	-	-	-	จำนวนผู้เข้า	กลุ่มเป้าหมายมีความ	สำนักปลัด
	เรียนรู้ป้องกันโรคพิษสุนัขบ้า	เกิดการระบาดของโรคพิษ	เกี่ยวกับการป้องกันโรค	(เงินอุดหนุนตามแนวทางโครงการพระราชดำริด้านสาธารณสุข)					อบรม	รู้ ทักษะคิดและการ	
	บ้านหนองม่วงใต้ หมู่ที่ ๑๕	สุนัขบ้า	พิษสุนัขบ้า							ปฏิบัติที่ถูกต้องเกี่ยว	
										กับโรคพิษสุนัขบ้า	
๓๒	อุดหนุนโครงการใส่ใจสุขภาพ	- เพื่อตรวจคัดกรองสุขภาพ	จัดอบรมให้ความรู้	๖,๐๐๐	-	-	-	-	จำนวนผู้เข้า	-กลุ่มเป้าหมายได้รับ	สำนักปลัด
	ห่างไกลโรคเบาหวาน ความ	เบื้องต้นเพื่อค้นหาภาวะเสี่ยง	ความเข้าใจให้กับกลุ่ม	(เงินอุดหนุนตามแนวทางโครงการพระราชดำริด้านสาธารณสุข)					อบรม	การดูแลอย่างถูกต้อง	
	ต้นโลหิตสูง	ของโรคเบาหวานและความ	เป้าหมาย							-ได้รับความร่วมมือ	
	บ้านน้อยพัฒนา หมู่ที่ ๑๖	ต้นโลหิตสูง								จากภาคีเครือข่ายใน	
		- เพื่อให้กลุ่มดังกล่าวมี								ชุมชนในการดูแล	
		ความรู้ความเข้าใจในการ								สุขภาพ	
		ดูแลตัวเองให้ปลอดภัย									
๓๓	อุดหนุนโครงการแลกเปลี่ยน	- เพื่อป้องกันควบคุมไม่ให้	จัดอบรมให้ความรู้	๘,๐๐๐	-	-	-	-	จำนวนผู้เข้า	กลุ่มเป้าหมายมีความ	สำนักปลัด
	เรียนรู้ป้องกันโรคพิษสุนัขบ้า	เกิดการระบาดของโรคพิษ	เกี่ยวกับการป้องกันโรค	(เงินอุดหนุนตามแนวทางโครงการพระราชดำริด้านสาธารณสุข)					อบรม	รู้ ทักษะคิดและการ	
	บ้านน้อยพัฒนา หมู่ที่ ๑๖	สุนัขบ้า	พิษสุนัขบ้า							ปฏิบัติที่ถูกต้องเกี่ยว	
										กับโรคพิษสุนัขบ้า	

๓.๔ แผนงานสาธารณสุข

ที่	โครงการ	วัตถุประสงค์	เป้าหมาย (ผลผลิตของโครงการ)	งบประมาณและที่ผ่านมา					ตัวชี้วัด (KPI)	ผลลัพธ์ที่คาดว่าจะ	หน่วยงาน รับผิดชอบ หลัก
				๒๕๖๑ (บาท)	๒๕๖๒ (บาท)	๒๕๖๓ (บาท)	๒๕๖๔ (บาท)	๒๕๖๕ (บาท)			
๓๔	อุดหนุนโครงการสุขภาพจิต	- เพื่อให้ลูกบ้านสามารถ	จัดอบรมให้ความรู้	๖,๐๐๐	-	-	-	-	จำนวนผู้เข้า	- มีความรู้ความเข้าใจ	สำนักปลัด
	พิชิตสุขภาพใจ	ปฏิบัติตนแก้ไขปัญหาและ	ความเข้าใจให้กับกลุ่ม	(เงินอุดหนุนตามแนวทางโครงการพระราชดำริด้านสาธารณสุข)					อบรม	เกี่ยวกับการดูแล	
	บ้านน้อยพัฒนา หมู่ที่ ๑๖	ขจัดความเครียดได้อย่าง	เป้าหมาย							สุขภาพจิต	
		ถูกวิธี									
๓๕	อุดหนุนโครงการสุขภาพจิต	- เพื่อให้ลูกบ้านสามารถ	จัดอบรมให้ความรู้	๖,๙๐๐	-	-	-	-	จำนวนผู้เข้า	- มีความรู้ความเข้าใจ	สำนักปลัด
	พิชิตสุขภาพใจ	ปฏิบัติตนแก้ไขปัญหาและ	ความเข้าใจให้กับกลุ่ม	(เงินอุดหนุนตามแนวทางโครงการพระราชดำริด้านสาธารณสุข)					อบรม	เกี่ยวกับการดูแล	
	บ้านใหม่อัมพวัน หมู่ที่ ๑๗	ขจัดความเครียดได้อย่าง	เป้าหมาย							สุขภาพจิต	
		ถูกวิธี									
๓๖	อุดหนุนโครงการใส่ใจสุขภาพ	- เพื่อตรวจคัดกรองสุขภาพ	จัดอบรมให้ความรู้	๖,๕๐๐	-	-	-	-	จำนวนผู้เข้า	-กลุ่มเป้าหมายได้รับ	สำนักปลัด
	ห่างไกลโรคเบาหวาน ความ	เบื้องต้นเพื่อค้นหาภาวะเสี่ยง	ความเข้าใจให้กับกลุ่ม	(เงินอุดหนุนตามแนวทางโครงการพระราชดำริด้านสาธารณสุข)					อบรม	การดูแลอย่างถูกต้อง	
	ดันโลหิตสูง	ของโรคเบาหวานและความ	เป้าหมาย							-ได้รับความร่วมมือ	
	บ้านใหม่อัมพวัน หมู่ที่ ๑๗	ดันโลหิตสูง								จากภาคีเครือข่ายใน	
		- เพื่อให้กลุ่มดังกล่าวมี								ชุมชนในการดูแล	
		ความรู้ความเข้าใจในการ								สุขภาพ	
		ดูแลตัวเองให้ปลอดภัย									

๓.๔ แผนงานสาธารณสุข

ที่	โครงการ	วัตถุประสงค์	เป้าหมาย (ผลผลิตของโครงการ)	งบประมาณและที่ผ่านมา					ตัวชี้วัด (KPI)	ผลลัพธ์ที่คาดว่าจะ	หน่วยงาน รับผิดชอบ หลัก
				๒๕๖๑ (บาท)	๒๕๖๒ (บาท)	๒๕๖๓ (บาท)	๒๕๖๔ (บาท)	๒๕๖๕ (บาท)			
๓๗	อุดหนุนโครงการแลกเปลี่ยนเรียนรู้ป้องกันโรคพิษสุนัขบ้า	- เพื่อป้องกันควบคุมไม่ให้เกิดการระบาดของโรคพิษสุนัขบ้า	จัดอบรมให้ความรู้เกี่ยวกับการป้องกันโรคพิษสุนัขบ้า	๖,๖๐๐	-	-	-	-	จำนวนผู้เข้าอบรม	กลุ่มเป้าหมายมีความรู้ ทักษะคิดและการปฏิบัติที่ถูกต้องเกี่ยวกับโรคพิษสุนัขบ้า	สำนักปลัด
	บ้านใหม่อัมพวัน หมู่ที่ ๑๗	สุนัขบ้า	พิษสุนัขบ้า								
๓๘	อุดหนุนตามแนวทางโครงการพระราชดำริด้านสาธารณสุข	เพื่อสนับสนุนการดำเนินงานตามแนวทางโครงการพระราชดำริด้านสาธารณสุข	อุดหนุนคณะกรรมการหมู่บ้านคณะกรรมการชุมชนในการดำเนินงานตามแนวทางโครงการพระราชดำริด้านสาธารณสุข หมู่บ้านละ ๒๐,๐๐๐.- บาท	-	๒๐๐,๐๐๐	-	-	-	จำนวนผู้เข้ารับโครงการฯ	ประชาชนได้รับการพัฒนาคุณภาพชีวิตจากการดำเนินงานตามแนวทางโครงการพระราชดำริด้านสาธารณสุข	สำนักปลัด
	ให้กับคณะกรรมการหมู่บ้าน/ชุมชน ๑๐ หมู่บ้าน										
๓๙	โครงการให้ความรู้มะเร็งปากมดลูกและมะเร็งเต้านม	- เพื่อให้ความรู้ในเรื่องมะเร็งปากมดลูกและเต้านม - เพื่อลดอุบัติการณ์ของการเกิดโรคมะเร็งปากมดลูกและมะเร็งเต้านม	จัดอบรมให้ความรู้เรื่อง การตรวจมะเร็งปากมดลูกและมะเร็งเต้านมให้กับประชาชนในพื้นที่	-	-	๔๐,๐๐๐	๔๐,๐๐๐	๔๐,๐๐๐	จำนวนผู้เข้ารับโครงการฯ	กลุ่มสตรีตระหนักรู้และใส่ใจการดูแลสุขภาพตนเอง	สำนักปลัด

๓.๔ แผนงานสาธารณสุข

ที่	โครงการ	วัตถุประสงค์	เป้าหมาย (ผลผลิตของโครงการ)	งบประมาณและที่ผ่านมา					ตัวชี้วัด (KPI)	ผลลัพธ์ที่คาดว่าจะ	หน่วยงาน รับผิดชอบ หลัก
				๒๕๖๑ (บาท)	๒๕๖๒ (บาท)	๒๕๖๓ (บาท)	๒๕๖๔ (บาท)	๒๕๖๕ (บาท)			
๔๐	โครงการใส่ใจสุขภาพ	- เพื่อให้กลุ่มดังกล่าวมี	จัดอบรมให้ความรู้	-	-	๔๐,๐๐๐	๔๐,๐๐๐	๔๐,๐๐๐	จำนวนผู้เข้ารับ	-กลุ่มเป้าหมายได้รับ	สำนักปลัด
	ห่างไกลโรคเบาหวาน	ความรู้ความเข้าใจในการ	ความเข้าใจให้กับประชาชน						การอบรมตาม	การดูแลอย่างถูกต้อง	
	ความดันโลหิตสูง	ดูแลตัวเองให้ปลอดภัย	ในพื้นที่						โครงการฯ	-ได้รับความร่วมมือ	
		ห่างไกลโรค								จากภาคีเครือข่ายใน	
										ชุมชนในการดูแล	
										สุขภาพ	
๔๑	โครงการบ้านสะอาด อนามัยดี	เพื่อสร้างจิตสำนึกและความ	จัดอบรมให้ความรู้	-	-	๔๐,๐๐๐	๔๐,๐๐๐	๔๐,๐๐๐	จำนวนผู้เข้ารับ	ประชาชนมีจิตสำนึก	สำนักปลัด
	ชีวิตสมบูรณ์	ตระหนักให้ประชาชนมี	ความเข้าใจให้กับประชาชน						การอบรมตาม	ในการดำรงชีวิต	
		ความใส่ใจต่อสุขภาพและ	ในพื้นที่						โครงการฯ	และใส่ใจสุขภาพ	
		สิ่งแวดล้อมที่ดี								ตลอดเวลา	
๔๒	โครงการส่งเสริมโภชนาการ	เพื่อให้ประชาชนมีสุขภาพ	จัดอบรมให้ความรู้	-	-	๔๐,๐๐๐	๔๐,๐๐๐	๔๐,๐๐๐	จำนวนผู้เข้ารับ	ประชาชนมีร่างกาย	สำนักปลัด
	และสุขภาพอนามัยแก่	ร่างกายแข็งแรงและสร้าง	ความเข้าใจให้กับประชาชน						การอบรมตาม	แข็งแรงและมีความ	
	ประชาชน	ความสามัคคีเป็นหมู่คณะ	ในพื้นที่						โครงการฯ	สามัคคี	
	รวมจำนวน ๔๒ โครงการ	-	-	๖๖๘,๐๐๐	๗๑๖,๐๐๐	๖๙๖,๐๐๐	๗๑๖,๐๐๐	๖๙๖,๐๐๐	-	-	-

๓.๕ แผนงานสังคมสงเคราะห์

ที่	โครงการ	วัตถุประสงค์	เป้าหมาย (ผลผลิตของโครงการ)	งบประมาณและที่ผ่านมา					ตัวชี้วัด (KPI)	ผลลัพธ์ที่คาดว่าจะ	หน่วยงาน รับผิดชอบ หลัก
				๒๕๖๑ (บาท)	๒๕๖๒ (บาท)	๒๕๖๓ (บาท)	๒๕๖๔ (บาท)	๒๕๖๕ (บาท)			
๑	อุดหนุนโครงการสนับสนุน กิจการกึ่งกาชาดอำเภอ	- เพื่ออุดหนุนกิจกรรมของ กิจการกึ่งกาชาดอำเภอ	อุดหนุนให้กับกิจการกึ่งกาชาด อำเภอลำปลายมาศ ในโครงการ	-	๔๐,๐๐๐	๔๐,๐๐๐	๔๐,๐๐๐	๔๐,๐๐๐	- กิจกรรมตั้ง กล่าวบรรลุตาม	- มีส่วนร่วมในการจัด กิจกรรมของ สนง.	กอง สวัสดิการสังคม
	ลำปลายมาศ ในการรับบริจาค	ออกหน่วยบริการรับบริจาค	ดังกล่าว และช่วยเหลือ						วัตถุประสงค์	เหล่ากาชาด จ.บุรีรัมย์	
	โลหิต อวัยวะดวงตาและการ ช่วยเหลือผู้ประสบสาธารณภัย	โลหิตอวัยวะและดวงตา - เพื่อช่วยเหลือสังคมและ ผู้ด้อยโอกาสและผู้ยากไร้	ผู้ประสบสาธารณภัย ผู้ด้อย โอกาส และผู้ยากไร้						- ความสำเร็จ ในการช่วยเหลือ	ในการรับบริจาคโลหิตอวัยวะ - สามารถให้ความช่วย	
	ผู้ด้อยโอกาสและผู้ยากไร้	กิจกรรมสาธารณกุศลต่างๆ							ประชาชน	เหลือประชาชนได้	
๒	อุดหนุนโครงการให้ความช่วย เหลือประชาชนตามภารกิจ ของเหล่ากาชาดจังหวัด บุรีรัมย์	- เพื่ออุดหนุนเหล่ากาชาด จังหวัดบุรีรัมย์ในการจัด กิจกรรมอันเป็น สาธารณประโยชน์	- อุดหนุนงบประมาณให้ เหล่ากาชาดจังหวัดบุรีรัมย์	-	-	๑๐,๐๐๐	๑๐,๐๐๐	๑๐,๐๐๐	ร้อยละความ สำเร็จในการ อุดหนุน	- ประชาชนมีคุณภาพ ชีวิตที่ดีขึ้นมีหน่วยงานที่ เป็นศูนย์กลาง	กอง สวัสดิการสังคม
๓	อุดหนุนโครงการหารายได้ เพื่อจัดกิจกรรมสาธารณกุศล เหล่ากาชาดจังหวัดบุรีรัมย์	- เพื่ออุดหนุนเหล่ากาชาด จังหวัดบุรีรัมย์ในการจัด กิจกรรมอันเป็น สาธารณประโยชน์	- อุดหนุนงบประมาณให้ เหล่ากาชาดจังหวัดบุรีรัมย์	๑๐,๐๐๐	๑๐,๐๐๐	-	-	-	ร้อยละความ สำเร็จในการ อุดหนุน	- ประชาชนใน จังหวัดบุรีรัมย์ มีคุณภาพชีวิตที่ดีขึ้น	กอง สวัสดิการสังคม
	รวมจำนวน ๓ โครงการ	-	-	๑๐,๐๐๐	๕๐,๐๐๐	๕๐,๐๐๐	๕๐,๐๐๐	๕๐,๐๐๐	-	-	-

๓.๗ แผนงานสร้างความเข้มแข็งและชุมชน

ที่	โครงการ	วัตถุประสงค์	เป้าหมาย (ผลผลิตของโครงการ)	งบประมาณและที่ผ่านมา					ตัวชี้วัด (KPI)	ผลลัพธ์ที่คาดว่าจะ	หน่วยงาน รับผิดชอบ หลัก
				๒๕๖๑ (บาท)	๒๕๖๒ (บาท)	๒๕๖๓ (บาท)	๒๕๖๔ (บาท)	๒๕๖๕ (บาท)			
๑	โครงการส่งเสริมและพัฒนา ศักยภาพผู้สูงอายุ "โรงเรียน ผู้สูงอายุ"	เพื่อให้ผู้สูงอายุได้รวมกลุ่ม ทำกิจกรรมต่างๆร่วมกัน เพื่อให้ผู้สูงอายุได้รับความ สุข สนุกสนานมีความสุขภาค	จัดกิจกรรมให้กับผู้สูงอายุ ในเขตพื้นที่ที่สนใจสมัคร เข้าร่วมโครงการ	๑๐๐,๐๐๐	-	๓๐,๐๐๐	๓๐,๐๐๐	๓๐,๐๐๐	จำนวนผู้สูงอายุ ที่เข้าร่วม กิจกรรม/ โครงการ	- ผู้สูงอายุได้รวมกลุ่ม กันเพื่อทำกิจกรรมต่างๆ - ผู้สูงอายุได้ใช้เวลา ว่างให้เกิดประโยชน์	กอง สวัสดิการสังคม
๒	โครงการเติมคุณค่าและร่วม รักษา สานต่อภูมิปัญญา ท้องถิ่นของผู้สูงอายุให้คง อยู่คู่ลูกหลานสืบไป	- เพื่อให้เห็นคุณค่าและ ภูมิปัญญาของผู้สูงอายุ - เพื่อค้นหาและสืบสาน ภูมิปัญญาท้องถิ่นให้คงอยู่ - เพื่อพบปะแลกเปลี่ยน ความรู้ ความคิดเห็นและใช้ เวลาว่างให้เป็นประโยชน์	ผู้สูงอายุในพื้นที่ตำบล ตะเมนชัย	๓๐,๐๐๐	-	-	-	-	จำนวนผู้เข้า รับการอบรม ตามโครงการฯ	- ผู้เข้าร่วมโครงการรู้ จักภูมิปัญญาของ ท้องถิ่น - สามารถนำความรู้ ไปถ่ายทอดให้ผู้อื่น และนำมาปรับใช้ใน การดำรงชีวิตประจำ	กอง สวัสดิการสังคม
๓	โครงการเติมรัก ต่อชีวิตให้ แก่ผู้ด้อยโอกาสในสังคม (ผู้ป่วยเอดส์ และครอบครัว)	- เพื่อสร้างกำลังใจให้กับ กลุ่มผู้ป่วยเอดส์ ให้เห็น คุณค่าของชีวิตและพร้อม ที่จะดำรงชีวิตต่อไป	- ผู้ป่วยเอดส์และผู้ ที่ได้รับผลกระทบ (คนในครอบครัวผู้ป่วยเอดส์)	๓๐,๐๐๐	-	๓๐,๐๐๐	๓๐,๐๐๐	๓๐,๐๐๐	จำนวนผู้เข้า รับการอบรม ตามโครงการฯ	- ผู้ป่วยมีกำลังใจ สามารถที่จะดำเนิน ชีวิตต่อไปอย่างมี ความสุข	กอง สวัสดิการสังคม

๓.๗ แผนงานสร้างความเข้มแข็งและชุมชน

ที่	โครงการ	วัตถุประสงค์	เป้าหมาย (ผลผลิตของโครงการ)	งบประมาณและที่ผ่านมา					ตัวชี้วัด (KPI)	ผลลัพธ์ที่คาดว่าจะ	หน่วยงาน รับผิดชอบ หลัก
				๒๕๖๑ (บาท)	๒๕๖๒ (บาท)	๒๕๖๓ (บาท)	๒๕๖๔ (บาท)	๒๕๖๕ (บาท)			
๔	โครงการป้องกันและแก้ไข ปัญหาการตั้งครรภ์ก่อนวัย อันควร (แก้มใส...วัยเสี่ยง)	- เพื่อลดจำนวนสถิติของ เด็กวัยรุ่นที่ตั้งครรภ์ ก่อนวัยอันควร - รณรงค์ให้เด็กวัยรุ่นรู้จัก วิธีป้องกันที่ถูกต้อง	- จัดกิจกรรมป้องกันและ แก้ไขปัญหาการตั้งครรภ์ ก่อนวัยอันควร - เด็กวัยรุ่นในพื้นที่ตำบล ทะเลเม่นชัยและกลุ่มเสี่ยง	๓๐,๐๐๐	-	-	-	-	จำนวนผู้เข้า รับการอบรม ตามโครงการฯ	- ลดจำนวนสถิติของ เด็กวัยรุ่นที่ตั้งครรภ์ ก่อนวัยอันควร - เด็กวัยรุ่นเกิดความ และรู้จักวิธีป้องกันที่ถูกต้อง	กอง สวัสดิการสังคม
๕	โครงการเข้าค่ายฝึกรบ เพื่อพัฒนาและเพิ่มศักยภาพ แกนนำเด็ก และเยาวชน ในพื้นที่ตำบลทะเลเม่นชัย	เพื่อให้แกนนำเด็ก และ เยาวชนในเขตพื้นที่ได้รู้ และเข้าใจถึงบทบาทและ หน้าที่	แกนนำเด็กและเยาวชนใน พื้นที่	๕๐,๐๐๐	๕๐,๐๐๐	๓๐,๐๐๐	-	-	จำนวนผู้เข้า รับการอบรม ตามโครงการฯ	แกนนำเด็กและ เยาวชนในพื้นที่รู้และ เข้าใจถึงบทบาทและ หน้าที่ที่สำคัญ	กอง สวัสดิการสังคม
๖	โครงการเข้าค่ายกิจกรรม ครอบครัวเพื่อป้องกันและ แก้ไขปัญหาการติดเกมส์ ออนไลน์และติดเพื่อน	- เพื่อปลูกฝังให้เด็ก เยาวชน และผู้ปกครองได้เล็งเห็น ปัญหาที่เกิดขึ้น - เพื่อให้เด็ก เยาวชนและ ผู้ปกครองสามารถพัฒนา ตัวเองรู้บทบาทหน้าที่ที่ ต้องทำเพื่อจะนำไปสู่การ ป้องกันการติดเกมส์	เด็ก เยาวชนและครอบครัว กลุ่มเสี่ยง	-	-	-	-	๒๐,๐๐๐	จำนวนผู้เข้า รับการอบรม ตามโครงการฯ	เด็กเยาวชนและ ผู้ปกครองรู้และเข้าใจ ถึงที่มาของปัญหาที่ ทำให้เด็ก เยาวชนติด เกมส์	กอง สวัสดิการสังคม

๓.๗ แผนงานสร้างความเข้มแข็งและชุมชน

ที่	โครงการ	วัตถุประสงค์	เป้าหมาย (ผลผลิตของโครงการ)	งบประมาณและที่ผ่านมา					ตัวชี้วัด (KPI)	ผลลัพธ์ที่คาดว่าจะ	หน่วยงาน รับผิดชอบ หลัก
				๒๕๖๑ (บาท)	๒๕๖๒ (บาท)	๒๕๖๓ (บาท)	๒๕๖๔ (บาท)	๒๕๖๕ (บาท)			
๗	โครงการเยาวชนรุ่นใหม่ ร่วมใจต้านภัยยาเสพติด	- เพื่อให้เยาวชนได้รับรู้ถึง ปัญหาและพิษภัยของ ยาเสพติด	- จัดเข้าค่ายอบรมปรับเปลี่ยน พฤติกรรมผู้เสพ/ผู้ติดยา เสพติดและกลุ่มเสี่ยงใน เขตพื้นที่อบต. ให้มีกิจกรรม ร่วมกัน	๕๐,๐๐๐	-	-	-	-	จำนวนผู้เข้า รับการอบรม ตามโครงการฯ	- เยาวชนรับรู้ปัญหา และพิษภัยของ ยาเสพติด	สำนักปลัด
		- เพื่อสร้างผู้นำเยาวชนใน การต่อต้านและป้องกันการ แพร่ระบาดของยาเสพติดใน สถานศึกษาและชุมชน								- เยาวชนสามารถ เป็นแกนนำในการป้องกัน และต่อต้านการแพร่ ระบาดของยาเสพติด	
๘	โครงการพัฒนาและเพิ่ม ศักยภาพบทบาทสตรีในพื้นที่ ตำบลทะเลเมนชัย	เพื่อเป็นการสนับสนุนการ ดำเนินกิจกรรมการพัฒนา และเพิ่มศักยภาพบทบาท สตรีในเขตพื้นที่ตำบล ทะเลเมนชัย	กลุ่มสตรีในเขตพื้นที่ตำบล ทะเลเมนชัย	๕๐,๐๐๐	-	๕๐,๐๐๐	๕๐,๐๐๐	๕๐,๐๐๐	จำนวนสตรี กิจกรรมการพัฒนา และเพิ่มศักยภาพ บทบาทสตรีในเขต พื้นที่ตำบลทะเลเมนชัย	กลุ่มสตรีได้ดำเนิน กิจกรรมการพัฒนา และเพิ่มศักยภาพ บทบาทสตรีในเขต พื้นที่ตำบลทะเลเมนชัย	กอง สวัสดิการสังคม

๓.๓ แผนงานสร้างเสริมความเข้มแข็งและชุมชน

ที่	โครงการ	วัตถุประสงค์	เป้าหมาย (ผลผลิตของโครงการ)	งบประมาณและที่ผ่านมา					ตัวชี้วัด (KPI)	ผลลัพธ์ที่คาดว่าจะ	หน่วยงาน รับผิดชอบ หลัก
				๒๕๖๑ (บาท)	๒๕๖๒ (บาท)	๒๕๖๓ (บาท)	๒๕๖๔ (บาท)	๒๕๖๕ (บาท)			
๙	โครงการก่อสร้าง/จัดตั้งศูนย์ บริการคนพิการทั่วไป	เพื่อเป็นศูนย์กลางการให้ บริการข้อมูลข่าวสารเกี่ยว กับสิทธิประโยชน์ สวัสดิการ และความช่วยเหลือต่างๆ ที่ผู้บริการร้องขอ	ผู้พิการในเขตพื้นที่บริการ ทั้งหมด	๑๐๐,๐๐๐	-	-	-	-	ระดับความ สำเร็จของ การจัดตั้ง	ผู้พิการมีศูนย์กลางใน การขอรับบริการข้อมูล ข่าวสาร เกี่ยวกับสิทธิ ประโยชน์สวัสดิการ และสามารถประสาน ขอรับการช่วยเหลือ ต่างๆได้สะดวก	กอง สวัสดิการสังคม
๑๐	โครงการขยายผลการจัดตั้ง ศูนย์พัฒนาคุณภาพชีวิตและ ส่งเสริมอาชีพผู้สูงอายุ (ศพอส.)	- เพื่อเป็นศูนย์กลางใน การให้ความช่วยเหลือใน การดำรงชีวิตขั้นพื้นฐาน และฟื้นฟูสมรรถภาพทาง ด้านร่างกายอารมณ์จิตใจ ตลอดจนฝึกอาชีพเสริม ต่างๆที่เหมาะสมแก่ ผู้สูงอายุ	- ก่อสร้างอาคาร - จัดหาวัสดุฯ ครุภัณฑ์ สำนักงาน ฯลฯ - จัดตั้งศูนย์พัฒนาคุณภาพ ชีวิตและส่งเสริมอาชีพผู้สูงอายุ (ตามแบบแปลน อบต.กำหนด)	๑,๐๐๐,๐๐๐	-	-	-	-	ผู้สูงอายุมีสถาน ที่ทำการ ต่างๆ	ผู้สูงอายุมีสถานที่ ที่เป็นศูนย์กลางใน การจัดกิจกรรมต่างๆ และได้รับการส่งเสริม การช่วยเหลือต่างๆ ในการฟื้นฟูสมรรถ ภาพ ทางด้านร่างกาย จิตใจ อารมณ์	กอง สวัสดิการสังคม

๓.๗ แผนงานสร้างเสริมความเข้มแข็งและชุมชน

ที่	โครงการ	วัตถุประสงค์	เป้าหมาย (ผลผลิตของโครงการ)	งบประมาณและที่ผ่านมา					ตัวชี้วัด (KPI)	ผลลัพธ์ที่คาดว่าจะ	หน่วยงาน รับผิดชอบ หลัก
				๒๕๖๑ (บาท)	๒๕๖๒ (บาท)	๒๕๖๓ (บาท)	๒๕๖๔ (บาท)	๒๕๖๕ (บาท)			
๑๑	โครงการศูนย์พัฒนา คุณภาพชีวิตและส่งเสริม อาชีพผู้สูงอายุ (ศพอส.)	- เพื่อเป็นศูนย์กลางใน การทำกิจกรรม ผส.และให้ ความช่วยเหลือในการดำรง ชีวิตขั้นพื้นฐานและฟื้นฟู สมรรถภาพทางด้านร่างกาย อารมณ์จิตใจตลอดจนฝึก อาชีพเสริมต่างๆที่เหมาะสม แก่ผู้สูงอายุ	ผู้สูงอายุในพื้นที่ตำบล ตะเมนชัย - จัดหาวัสดุฯ ครุภัณฑ์ สำนักงาน ฯลฯ - จัดตั้งศูนย์พัฒนาคุณภาพ ชีวิตและส่งเสริมอาชีพ ผู้สูงอายุ	-	-	๑๐๐,๐๐๐	๑๐๐,๐๐๐	๑๐๐,๐๐๐	ความสำเร็จของ กิจกรรม/โครงการ	ผู้สูงอายุได้ร่วม กิจกรรมต่างๆ และ ได้รับการส่งเสริมการ ช่วยเหลือต่างๆในการ ฟื้นฟูสมรรถภาพ ทางด้านร่างกาย จิตใจ อารมณ์	กอง สวัสดิการสังคม
๑๒	โครงการส่งเสริมและพัฒนา คุณภาพชีวิตเด็กและสตรี เพื่อป้องกันและยุติปัญหา ความรุนแรงในครอบครัว	เพื่อส่งเสริมให้กลุ่มเป้าหมาย มีความรู้ความเข้าใจ และเห็นความสำคัญของ ปัญหาความรุนแรง รู้ถึงโทษทัณฑ์ และการคุ้มครอง ทางกฎหมายและร่วม เป็นเครือข่ายเฝ้าระวังปัญหา	ผู้บริหาร ผู้นำชุมชน ผู้แทนสตรี ผู้แทนเด็ก เยาวชน	-	๑๕,๐๐๐	๓๐,๐๐๐	๓๐,๐๐๐	๓๐,๐๐๐	จำนวนผู้เข้า รับการอบรม ตามโครงการฯ	กลุ่มเป้าหมายมี จิตสำนึกในการดำเนิน ชีวิตถ้อยทีถ้อยอาศัย ซึ่งกันและกัน	กอง สวัสดิการสังคม

๓.๗ แผนงานสร้างความเข้มแข็งและชุมชน

ที่	โครงการ	วัตถุประสงค์	เป้าหมาย (ผลผลิตของโครงการ)	งบประมาณและที่ผ่านมา					ตัวชี้วัด (KPI)	ผลลัพธ์ที่คาดว่าจะ	หน่วยงาน รับผิดชอบ หลัก
				๒๕๖๑ (บาท)	๒๕๖๒ (บาท)	๒๕๖๓ (บาท)	๒๕๖๔ (บาท)	๒๕๖๕ (บาท)			
๑๓	โครงการเสริมสร้างความรู้	- ส่งเสริมให้ผู้สูงอายุได้มีความรู้	ผู้สูงอายุ จำนวน ๑๐๐ คน	-	๑๕,๐๐๐	-	๒๐,๐๐๐	๒๐,๐๐๐	จำนวนผู้เข้า	- กลุ่มเป้าหมายมี	กอง
	เรื่องกฎหมายสิทธิตาม พ.ร.บ.	เกี่ยวกับเรื่องกฎหมายสิทธิ							รับการอบรม	ความรู้เกี่ยวกับ	สวัสดิการสังคม
	ผู้สูงอายุ และการดูแล	ตาม พ.ร.บ. ผู้สูงอายุ							ตามโครงการฯ	กฎหมายเพื่อรักษา	
	สุขภาพสำหรับผู้สูงอายุ									สิทธิ์ของตัวเอง	
	ในพื้นที่										
๑๔	กิจกรรมเดินเข้าจังหวัด	- เพื่อส่งเสริมให้ผู้สูงอายุ	ผู้สูงอายุ ๑๐๐ คน	-	-	-	๔๐,๐๐๐	๔๐,๐๐๐	จำนวนผู้ที่สนใจ	เกิดการมีส่วนร่วม	กอง
	(ต้นบาสะโลบ)	ได้ฝึกทักษะด้านความจำ	จัดกิจกรรมจำนวน ๒ วัน						เข้าร่วมกิจกรรม	ของกลุ่มเป้าหมาย	สวัสดิการสังคม
		ป้องกันโรคอัลไซเมอร์								สุขภาพร่างกายแข็งแรง	
		- เพื่อสนับสนุนให้ผู้สูงอายุ								แข็งแรง และผ่อนคลาย	
		ได้รับความสุข สนุกสนาน								เมื่ออยู่ร่วมกัน	
		และผ่อนคลายจากปัญหาต่างๆ									
		- เพื่อส่งเสริมให้ผู้สูงอายุมี									
		สุขภาพกายที่แข็งแรงและใช้									
		เวลาว่างให้เกิดประโยชน์									

๓.๗ แผนงานสร้างเสริมความเข้มแข็งและชุมชน

ที่	โครงการ	วัตถุประสงค์	เป้าหมาย (ผลผลิตของโครงการ)	งบประมาณและที่ผ่านมา					ตัวชี้วัด (KPI)	ผลลัพธ์ที่คาดว่าจะ	หน่วยงาน รับผิดชอบ หลัก
				๒๕๖๑ (บาท)	๒๕๖๒ (บาท)	๒๕๖๓ (บาท)	๒๕๖๔ (บาท)	๒๕๖๕ (บาท)			
๑๕	โครงการฝึกอบรมและ ทัศนศึกษาดูงานเพื่อพัฒนา ทักษะการเรียนรู้ตามอัธยาศัย ของชมรมผู้สูงอายุ และองค์กร ภาคีเครือข่ายในเขต อบต. ทะเมนชัย	- เพื่อเสริมสร้างศักยภาพและ วิสัยทัศน์ให้กับผู้เข้า ร่วมกิจกรรม - เพื่อส่งเสริมการเรียนรู้ กระบวนการดำเนินงาน และองค์ความรู้ต่างๆที่ได้ จากพื้นที่ต้นแบบมาปรับ ใช้ในการพัฒนาองค์กรและ ชุมชนของตนเอง	- ผู้สูงอายุ - ผู้ดูแลผู้สูงอายุ	-	-	-	๘๒,๐๐๐	๘๒,๐๐๐	กลุ่มเป้าหมาย มีความรู้และ สามารถนำมา พัฒนาตนเอง	- กลุ่มเป้าหมาย สามารถนำสิ่งที่ได้ เรียนรู้มาประยุกต์ และปรับใช้	กอง สวัสดิการสังคม
๑๖	โครงการส่งเสริมเยาวชนรู้จัก รู้ทันเพื่อลดความเสี่ยงจาก ปัญหายาเสพติดและการมี เพศสัมพันธ์ก่อนวัยอันควร	- เพื่อส่งเสริมให้เด็กและ เยาวชนรู้จัก รู้ทัน กับปัญหา ยาเสพติดและปัญหาเพศศึกษา - เพื่อป้องกันและแก้ไขปัญหา ยาเสพติดและตั้งครรภ์ก่อนวัย - เพื่อส่งเสริมและปลูกฝัง คุณธรรม จริยธรรมโตไปจะ ได้ไม่โกง	คณะบริหารสภาเด็ก และเยาวชน ในพื้นที่	-	๒๕,๐๐๐	๒๕,๐๐๐	๒๕,๐๐๐	๒๕,๐๐๐	จำนวนผู้เข้า รับการอบรม ตามโครงการฯ	- กลุ่มเป้าหมายรู้จัก รู้ทันกับปัญหายาเสพติด และปัญหาการมี เพศสัมพันธ์ก่อนวัย อันควร - เด็กวัยเรียนรู้จักวิธี ป้องกันที่ถูกต้อง	กอง สวัสดิการสังคม

๓.๓ แผนงานสร้างเสริมความเข้มแข็งและชุมชน

ที่	โครงการ	วัตถุประสงค์	เป้าหมาย (ผลผลิตของโครงการ)	งบประมาณและที่ผ่านมา					ตัวชี้วัด (KPI)	ผลลัพธ์ที่คาดว่าจะ	หน่วยงาน รับผิดชอบ หลัก
				๒๕๖๑ (บาท)	๒๕๖๒ (บาท)	๒๕๖๓ (บาท)	๒๕๖๔ (บาท)	๒๕๖๕ (บาท)			
๑๗	โครงการสายสัมพันธ์	เพื่อส่งเสริมให้สมาชิกใน	ผู้สูงอายุที่อยู่กับครอบครัว	-	-	๒๐,๐๐๐	๒๐,๐๐๐	๒๐,๐๐๐	จำนวนผู้เข้า	สมาชิกในครอบครัว	กอง
	รักสามวัยในครอบครัว	ครอบครัวได้ทำกิจกรรม	จำนวน ๓๐ ครอบครัว						รับการอบรม	มีความรัก ความอบอุ่น	สวัสดิการสังคม
		ร่วมกัน ทำให้เกิดความรัก	(๙๐ คน)						ตามโครงการฯ	มากขึ้น มีความเข้าใจ	
		ความอบอุ่นในครอบครัว								กันมากขึ้น	
๑๘	โครงการปรับปรุงสิ่งอำนวยความสะดวก	- เพื่อให้กลุ่มเป้าหมาย	เพื่อจัดหา/ปรับปรุง	-	-	-	๑๐๐,๐๐๐	๑๐๐,๐๐๐	ความพึงพอใจ	- ประชาชนทั่วไป	กอง
	ความสะอาดให้แก่คนพิการ	เข้าถึงและใช้ประโยชน์ได้	สิ่งอำนวยความสะดวก						ของผู้ใช้งาน	คนพิการ ผู้สูงอายุ	สวัสดิการสังคม
			๕ ประเภท คือ ห้องน้ำ							ได้ใช้ประโยชน์	
			ทำที่จอดรถ ทางลาด							จากสิ่งอำนวยความสะดวก	
			ศูนย์ข้อมูลข่าวสาร							สะดวกได้จริง และ	
			ป้ายสัญลักษณ์							มีความพร้อมในการ	
๑๙	โครงการ "สวนสมุนไพร"	- เพื่อเป็นการรวบรวมและ	ทำโรงเรือน สวนสมุนไพร	-	-	๕๐,๐๐๐	๕๐,๐๐๐	๕๐,๐๐๐	ความสำเร็จของ	- มีสวนสมุนไพร	กอง
	เพื่อการอนุรักษ์ภูมิปัญญา	อนุรักษ์พืชสมุนไพรในท้องถิ่น	และจัดหาพันธุ์สมุนไพร						โครงการ	เพื่อการศึกษา คิดค้น	สวัสดิการสังคม
	ท้องถิ่นและสืบสานมรดก	และชนิดที่ใกล้สูญพันธุ์								และเป็นแหล่ง	
	จากรุ่นสู่รุ่น	และเป็นแหล่งเรียนรู้ ศึกษา									
		คิดค้น									

๓.๓ แผนงานสร้างเสริมสุขภาพและชุมชน

ที่	โครงการ	วัตถุประสงค์	เป้าหมาย (ผลผลิตของโครงการ)	งบประมาณและที่ผ่านมา					ตัวชี้วัด (KPI)	ผลลัพธ์ที่คาดว่าจะ	หน่วยงาน รับผิดชอบ หลัก
				๒๕๖๑ (บาท)	๒๕๖๒ (บาท)	๒๕๖๓ (บาท)	๒๕๖๔ (บาท)	๒๕๖๕ (บาท)			
๒๐	โครงการซ่อมแซมบ้าน	- เพื่อปรับปรุง ซ่อมแซมและ	ผู้สูงอายุที่ยากจน ยากไร้	-	-	๒๐๐,๐๐๐	๒๐๐,๐๐๐	๒๐๐,๐๐๐	จำนวนครอบครัว	- กลุ่มเป้าหมายได้	กอง
	ผู้สูงอายุ	ต่อเติมที่พักอาศัย ห้องน้ำ	ขาดผู้ดูแล จำนวน ๑๐			(ตั้งรับเงินอุดหนุน จาก พมจ.บุรีรัมย์)			ที่ได้รับการช่วยเหลือ	รับความช่วยเหลือ	สวัสดิการสังคม
		และบริเวณพื้นที่ที่ผู้สูงอายุใช้	ครอบครัว						เหลือ	- กลุ่มเป้าหมายมี	(พมจ.บุรีรัมย์)
		ประโยชน์								คุณภาพชีวิตที่ดีขึ้น	
		- เพื่อส่งเสริมให้ผู้สูงอายุได้									
		มีคุณภาพชีวิตที่ดีขึ้น									
๒๑	โครงการซ่อมแซมบ้าน	- เพื่อปรับปรุง ซ่อมแซมและ	ผู้พิการที่ยากจน ยากไร้	-	-	๒๐๐,๐๐๐	๒๐๐,๐๐๐	๒๐๐,๐๐๐	จำนวนครอบครัว	- กลุ่มเป้าหมายได้รับ	กอง
	ผู้พิการ	ต่อเติมที่พักอาศัย ห้องน้ำ	ขาดผู้ดูแล จำนวน ๑๐			(ตั้งรับเงินอุดหนุน จาก พมจ.บุรีรัมย์)			ที่ได้รับการช่วยเหลือ	ความช่วยเหลือ	สวัสดิการสังคม
		และบริเวณพื้นที่ที่ผู้พิการใช้	ครอบครัว			ศูนย์บริการทั่วไปจังหวัดบุรีรัมย์			เหลือ	- กลุ่มเป้าหมายมี	(พมจ.บุรีรัมย์)
		ประโยชน์								คุณภาพชีวิตที่ดีขึ้น	
		- เพื่อส่งเสริมให้ผู้พิการได้มี									
		คุณภาพชีวิตที่ดีขึ้น									

๓.๓ แผนงานสร้างเสริมความเข้มแข็งและชุมชน

ที่	โครงการ	วัตถุประสงค์	เป้าหมาย (ผลผลิตของโครงการ)	งบประมาณและที่ผ่านมา					ตัวชี้วัด (KPI)	ผลลัพธ์ที่คาดว่าจะ	หน่วยงาน รับผิดชอบ หลัก
				๒๕๖๑ (บาท)	๒๕๖๒ (บาท)	๒๕๖๓ (บาท)	๒๕๖๔ (บาท)	๒๕๖๕ (บาท)			
๒๒	อุดหนุนโครงการขอรับเงิน	- เพื่อปฏิบัติตามระเบียบ	เพื่อช่วยเหลือประชาชนที่เกิด	-	๒๕,๐๐๐	๒๕,๐๐๐	๒๕,๐๐๐	๒๕,๐๐๐	มีสถานที่กลาง	- ศูนย์ปฏิบัติการ	สำนักปลัด
	อุดหนุนสนับสนุนการจัดตั้ง	กระทรวงมหาดไทยว่าด้วย	สาธารณสุข หรือภัยฉุกเฉินอื่นๆ						เพื่อช่วยเหลือ	ร่วมในการช่วยเหลือ	
	ศูนย์ปฏิบัติการร่วมในการ	ค่าใช้จ่ายเพื่อช่วยเหลือ	ที่เกิดขึ้นในพื้นที่ ให้ได้รับการ						ประชาชนเมื่อ	ประชาชนของ อปท.	
	ช่วยเหลือประชาชนของ	ประชาชนตามอำนาจหน้าที่	ช่วยเหลือแก้ไขได้อย่าง						เกิดภัยฉุกเฉิน	อำเภอลำปลายมาศ	
	องค์กรปกครองส่วนท้องถิ่น	ของอปท. พ.ศ. ๒๕๖๐	ทันทั่วทั้งที่						ฯลฯ	(สถานที่กลาง) ดำเนิน	
	เพื่อใช้เป็น (สถานที่กลาง)	- เพื่อประสานการช่วยเหลือ								การเป็นไปอย่างมี	
	อำเภอลำปลายมาศ	ประชาชน กรณีเกิดสาธารณสุข								ประสิทธิภาพ	
	จังหวัดบุรีรัมย์	หรือภัยฉุกเฉินอื่นๆ ที่เกิดขึ้น								- ประชาชนที่ประสบ	
		ในพื้นที่ให้ได้รับการช่วยเหลือ								ภัยในเขตพื้นที่ของ	
		แก้ไขได้อย่างทันทั่วทั้งที่								อปท. ได้รับการช่วย	
										เหลือได้อย่างทันทั่วทั้งที่	

๓.๘ แผนงานการศาสนา วัฒนธรรม และนันทนาการ

ที่	โครงการ	วัตถุประสงค์	เป้าหมาย (ผลผลิตของโครงการ)	งบประมาณและที่ผ่านมา					ตัวชี้วัด (KPI)	ผลลัพธ์ที่คาดว่าจะ	หน่วยงาน รับผิดชอบ หลัก
				๒๕๖๑ (บาท)	๒๕๖๒ (บาท)	๒๕๖๓ (บาท)	๒๕๖๔ (บาท)	๒๕๖๕ (บาท)			
๑	อุดหนุนโครงการจัดพิธีถวายดอกไม้จันทน์ ในพิธีพระเพลิงพระบรมศพ พระบาทสมเด็จพระปรมินทรมหาภูมิพลอดุลยเดช บรมนาถบพิตร	เพื่อจัดพิธีถวายดอกไม้จันทน์	จัดพิธีถวายดอกไม้จันทน์	๑๐,๐๐๐	-	-	-	-	ประชาชนร่วมพิธีดังกล่าว	- พสกนิกรทุกหมู่เหล่ามีความสำนึกในพระมหากรุณาธิคุณ และแสดงความจงรักภักดี	กองการศึกษา ศาสนา และวัฒนธรรม
									และน้อมรำลึกถึงพระมหากรุณาธิคุณ		
									พระบาทสมเด็จพระปรมินทรมหาภูมิพลอดุลยเดช	และแสดงความจงรักภักดี	
									๒๕๖๐ จำนวน ๑ วัน		
									อตุลยเดช บรมนาถบพิตร	ภักดี	
									ในวัน ที่ ๒๖ ตุลาคม ๒๕๖๐	- ประชาชนทุกหมู่	
										เหล่ามีส่วนร่วมใน	
										กิจกรรมเฉลิม	
										พระเกียรติ	
๒	โครงการถวายเทียนพรรษา	- เพื่อเป็นการสืบสานอนุรักษ์ ประเพณีวัฒนธรรมของท้องถิ่นให้คงอยู่ต่อไป	- เชิญชวนประชาชนร่วมทำบุญตักบาตร ฟังธรรม ปฏิบัติธรรมในวันสำคัญทางพุทธศาสนา	ไม่ใช้งบประมาณ					ร้อยละ ๕๐ ของประชาชนร่วมกิจกรรมทางศาสนามากขึ้น	พุทธศาสนิกชนได้ร่วมกันบำเพ็ญกุศลในวันสำคัญทางพุทธศาสนา	กองการศึกษา ศาสนา และวัฒนธรรม
		- เพื่อเป็นการส่งเสริมทะนุบำรุงพระพุทธศาสนา	- ถวายเทียนพรรษาและปัจจัยบำรุงศาสนาในเทศกาลเข้าพรรษา								

๓.๔ แผนงานการศาสนา วัฒนธรรม และนันทนาการ

ที่	โครงการ	วัตถุประสงค์	เป้าหมาย (ผลผลิตของโครงการ)	งบประมาณและที่ผ่านมา					ตัวชี้วัด (KPI)	ผลลัพธ์ที่คาดหวัง	หน่วยงาน รับผิดชอบ หลัก
				๒๕๖๑ (บาท)	๒๕๖๒ (บาท)	๒๕๖๓ (บาท)	๒๕๖๔ (บาท)	๒๕๖๕ (บาท)			
๓	โครงการสืบสานประเพณี	เพื่ออนุรักษ์วัฒนธรรมขนม	ประชาชนในพื้นที่	๓๐,๐๐๐	๓๐,๐๐๐	๐	๐	๐	ร้อยละ ๕๐ ของ	- การแสดงออกถึง	กองการศึกษา
	วันสงกรานต์	ธรรมเนียมที่ดั้งเดิมของ	ตำบลทะเลเม่นชัย			ไม่ใช้งบประมาณ			ผู้สูงอายุในพื้นที่	ความกตัญญู การ	ศาสนา
		ท้องถิ่นให้คงอยู่สืบไป							ตำบลทะเลเม่นชัย	อนุรักษ์ประเพณี	และวัฒนธรรม
									ร่วมกิจกรรม	ท้องถิ่น	
๔	โครงการส่งเสริมคุณธรรม	- เพื่อให้นักเรียนตระหนักถึง	นักเรียน ภายในเขตรับผิดชอบ	-	-	๑๐๐,๐๐๐	๑๐๐,๐๐๐	๑๐๐,๐๐๐	จำนวนผู้เข้า	-กลุ่มเป้าหมายมี	กองการศึกษา
	จริยธรรม (ค่ายพุทธบุตร)	การมีคุณธรรม จริยธรรม	ตำบลทะเลเม่นชัย						รับการอบรม	ความเป็นไทย มีความ	ศาสนา
		มีความเป็นไทย							ตามโครงการฯ	รู้ ด้านคุณธรรม	และวัฒนธรรม
		- เพื่อเสริมสร้างจิตใจให้เข้ม								จริยธรรม สามารถนำ	
		แข็ง และสามารถตัดสินใจได้								ชีวิตประจำวันได้	
		อย่างถูกต้อง								อย่างเหมาะสม	
๕	โครงการประเพณีลอยกระทง	- เพื่อเป็นการขอขมาต่อพระ	เด็ก เยาวชน และประชาชน	-	-	-	๕๐,๐๐๐	๕๐,๐๐๐	ร้อยละของ	ประชาชนพื้นฟู	กองการศึกษา
		แม่คงคาที่เราได้อาศัยน้ำกิน	ได้ร่วมกันสืบสานประเพณี						ประชาชนร่วม	วัฒนธรรม ประเพณี	ศาสนา
		น้ำใช้และได้ทิ้งปฏิกูลลงแม่น้ำ	และวัฒนธรรมอันดีงามให้คง						กิจกรรม	อันดีงาม	และวัฒนธรรม
		- เพื่อเป็นการส่งเสริม	อยู่สืบไป								
		ประเพณีและวัฒนธรรมอันดี									
		งามให้คงอยู่สืบไป									

๓.๔ แผนงานการศาสนา วัฒนธรรม และนันทนาการ

ที่	โครงการ	วัตถุประสงค์	เป้าหมาย (ผลผลิตของโครงการ)	งบประมาณและที่ผ่านมา					ตัวชี้วัด (KPI)	ผลลัพธ์ที่คาดว่าจะ	หน่วยงาน รับผิดชอบ หลัก
				๒๕๖๑ (บาท)	๒๕๖๒ (บาท)	๒๕๖๓ (บาท)	๒๕๖๔ (บาท)	๒๕๖๕ (บาท)			
๖	โครงการแข่งขันกีฬาประจำ ตำบล "ทะเลเม่นชัยเกมส์"	- เพื่อส่งเสริมการเล่นกีฬา และการออกกำลังกายและรู้ จักใช้เวลาว่างให้เป็นประโยชน์	- เด็ก เยาวชน และประชาชน ได้เล่นกีฬาและออกกำลังกาย ได้ใช้เวลาว่างให้เกิดประโยชน์	๒๐๐,๐๐๐	๒๐๐,๐๐๐	๒๐๐,๐๐๐	๒๐๐,๐๐๐	๒๐๐,๐๐๐	- ร้อยละ ๙๐ ประชาชนร่วม	- ลดปัญหาสังคมใน กลุ่มเด็ก เยาวชน	กองการศึกษา ศาสนา และวัฒนธรรม
		- เพื่อเสริมสร้างความรัก	- เด็ก เยาวชน และประชาชน							- เด็ก เยาวชน	
		ความสามัคคี รู้แพ้ รู้ชนะ	เกิดความรัก ความสามัคคี							นักเรียน นักศึกษา	
		และรู้จักกัน ภายใต้วงชุมชน	ภายใต้วงชุมชน							มีคุณภาพชีวิตที่ดี	
๗	อุดหนุนโครงการจัดงาน รัฐพิธีอำเภอลำปลายมาศ	เพื่อเฉลิมพระเกียรติสมเด็จพระเจ้าอยู่หัว ตลอดจนงาน รัฐพิธีอื่นๆ ที่กระทรวง ทบวง กรม มอบหมาย ซึ่งเป็นหน้าที่ ของปวงชนชาวไทยทุกหมู่ เหล่า และส่วนราชการ อปท. ต้องร่วมกันจัดพิธีให้ สมพระเกียรติของพระองค์ ท่าน	อุดหนุนงบประมาณ ในการจัดงานรัฐพิธี ในวันสำคัญต่างๆ	๑๐,๐๐๐	๑๐,๐๐๐	๑๐,๐๐๐	๑๐,๐๐๐	๑๐,๐๐๐	ความสำเร็จและ บรรลุวัตถุประสงค์	พสกนิกรทุกหมู่เหล่า ของอำเภอ ลปม. มีความสำนึกในพระ มหาธิคุณและแสดง ความจงรักภักดีต่อ สถาบันพระมหากษัตริย์	กองการศึกษา ศาสนา และวัฒนธรรม
รวมจำนวน ๗ โครงการ				๒๕๐,๐๐๐	๒๔๐,๐๐๐	๓๑๐,๐๐๐	๓๖๐,๐๐๐	๓๖๐,๐๐๐	-	-	-

๓.๑๑ แผนงานกลาง

ที่	โครงการ	วัตถุประสงค์	เป้าหมาย (ผลผลิตของโครงการ)	งบประมาณและที่ผ่านมา					ตัวชี้วัด (KPI)	ผลลัพธ์ที่คาดหวัง	หน่วยงาน รับผิดชอบ หลัก
				๒๕๖๑ (บาท)	๒๕๖๒ (บาท)	๒๕๖๓ (บาท)	๒๕๖๔ (บาท)	๒๕๖๕ (บาท)			
๑	เบี้ยยังชีพผู้พิการ	- เพื่อจ่ายเป็นเบี้ยยังชีพให้ กับผู้พิการ	- ผู้พิการ ในเขตพื้นที่ ตำบลทะเลเม่นชัย	๓,๒๙๒,๘๐๐	๓,๓๘๘,๘๐๐	๓,๔๖๐,๐๐๐	๓,๙๔๐,๐๐๐	๔,๔๒๐,๐๐๐	จำนวนผู้มีสิทธิ รับเบี้ย	- ผู้พิการได้รับการ เอาใจใส่ และมี คุณภาพชีวิตที่ดีขึ้น	กอง สวัสดิการสังคม
๒	เบี้ยยังชีพผู้ป่วยเอดส์	- เพื่อให้การสงเคราะห์ ผู้ป่วยเอดส์	- จ่ายเบี้ยยังชีพให้กับผู้ป่วย เอดส์ จำนวน ๑๕ คน	๙๐,๐๐๐	๙๐,๐๐๐	๙๐,๐๐๐	๙๐,๐๐๐	๙๐,๐๐๐	จำนวนผู้มีสิทธิ รับเบี้ย	- ผู้ป่วยเอดส์ได้รับ การเอาใจใส่และมี คุณภาพชีวิตที่ดีขึ้น	กอง สวัสดิการสังคม
๓	เบี้ยยังชีพผู้สูงอายุ	- เพื่อจ่ายเป็นเบี้ยยังชีพให้ กับผู้สูงอายุ	จ่ายเบี้ยยังชีพให้กับผู้สูงอายุ ในเขตพื้นที่ อบต.ทะเลเม่นชัย	๕,๘๙๔,๔๐๐	๗,๐๒๙,๖๐๐	๗,๐๗๔,๔๐๐	๗,๕๐๕,๒๐๐	๗,๙๕๖,๔๐๐	จำนวนผู้มีสิทธิ รับเบี้ย	- ผู้สูงอายุ ได้รับการ เอาใจใส่ และมี คุณภาพชีวิตที่ดีขึ้น	กอง สวัสดิการสังคม
			- ผู้สูงอายุ ช่วงอายุ ๖๐-๖๙ ปี								
			- ผู้สูงอายุ ช่วงอายุ ๗๐-๗๙ ปี								
			- ผู้สูงอายุ ช่วงอายุ ๘๐-๘๙ ปี								
			- ผู้สูงอายุ ช่วงอายุ ๙๐ ขึ้นไป								
รวมจำนวน ๓ โครงการ				๙,๒๗๗,๒๐๐	๑๐,๕๐๘,๔๐๐	๑๐,๖๒๔,๔๐๐	๑๑,๕๓๕,๒๐๐	๑๒,๔๖๖,๔๐๐	-	-	-

ยุทธศาสตร์จังหวัดบุรีรัมย์ที่ ๓ การพัฒนาด้านทรัพยากรธรรมชาติและสิ่งแวดล้อม

- ยุทธศาสตร์การพัฒนาของ อปท. ในเขตจังหวัดที่ ๖ การพัฒนาการท่องเที่ยวและการกีฬา

๔. ยุทธศาสตร์การพัฒนาด้านทรัพยากรธรรมชาติและสิ่งแวดล้อม

๔.๔ แผนงานสาธารณสุข

ที่	โครงการ	วัตถุประสงค์	เป้าหมาย (ผลผลิตของโครงการ)	งบประมาณและที่ผ่านมา					ตัวชี้วัด (KPI)	ผลลัพธ์ที่คาดว่าจะ	หน่วยงาน รับผิดชอบ หลัก
				๒๕๖๑ (บาท)	๒๕๖๒ (บาท)	๒๕๖๓ (บาท)	๒๕๖๔ (บาท)	๒๕๖๕ (บาท)			
๑	โครงการหมู่บ้านสะอาด	- เพื่อลดปัญหาและปริมาณ	จัดกิจกรรมทำความสะอาด	๒๐,๐๐๐	๒๐,๐๐๐	๒๐,๐๐๐	๒๐,๐๐๐	๒๐,๐๐๐	ความสำเร็จของ	- ปัญหาขยะลดลง	สำนักปลัด
	ปราศจากขยะ	ขยะในพื้นที่	พื้นที่ที่รับผิดชอบ						เป้าหมาย	- ชุมชนมีจิตสำนึก	
		- เพื่อสร้างจิตสำนึกในการ	- หมู่บ้าน ๑๐ หมู่บ้าน							ในการทิ้งขยะ	
		ร่วมมือกับรักษาสิ่งแวดล้อม	- โรงเรียน ๕ แห่ง							- เกิดความสามัคคี	
		- ชุมชนมีความสามัคคีใน	- รพ.สต.บ้านหนองม่วง							ในหมู่คณะ	
		หมู่คณะ	อื่นๆ								
๒	โครงการอบรมสัมมนา	เพื่อเพิ่มประสิทธิภาพให้	คณะกรรมการ ทสม.	๒๐,๐๐๐	-	-	-	-	จำนวนผู้เข้า	คณะกรรมการได้รับ	สำนักปลัด
	เครือข่ายทสม. อสม. และ	กับผู้นำชุมชน เครือข่าย	อสม. และผู้นำชุมชน						รับการอบรม	ความรู้ ความเข้าใจ	
	ผู้นำชุมชน	ทสม. อสม. ในด้านการ							ตามโครงการฯ	และมีทักษะในการ	
		ดำเนินการขยะ								ปฏิบัติงาน	
รวมจำนวน ๒ โครงการ		-	-	๔๐,๐๐๐	๒๐,๐๐๐	๒๐,๐๐๐	๒๐,๐๐๐	๒๐,๐๐๐	-	-	-

๔.๑๐ แผนงานการเกษตร

ที่	โครงการ	วัตถุประสงค์	เป้าหมาย (ผลผลิตของโครงการ)	งบประมาณและที่ผ่านมา					ตัวชี้วัด (KPI)	ผลลัพธ์ที่คาดว่าจะ	หน่วยงาน รับผิดชอบ หลัก
				๒๕๖๑ (บาท)	๒๕๖๒ (บาท)	๒๕๖๓ (บาท)	๒๕๖๔ (บาท)	๒๕๖๕ (บาท)			
๑	โครงการ "รักน้ำ รักป่า รักษาแผ่นดิน"	- ส่งเสริมให้ชุมชนเข้ามา มีส่วนร่วมในการแก้ไข ปัญหาภาวะโลกร้อนโดย เพิ่มพื้นที่สีเขียว	- จัดหาต้นไม้ต่างๆ ปลูกหญ้าแฝกและปรับปรุง ภูมิทัศน์ในเขตพื้นที่ อบต. - เพิ่มพื้นที่สีเขียวโดยการ ปลูกต้นไม้รวมทั้งมีการ ชุมชนเป็นเมืองน่าอยู่ สวยงามและประชาชนมี คุณภาพ	๒๐,๐๐๐	๒๐,๐๐๐	๕,๐๐๐	๕,๐๐๐	๕,๐๐๐	- มีพื้นที่ สีเขียวให้ชุมชน	- ทำให้มีพื้นที่สีเขียว เพิ่มขึ้นตามโครงการฯ เพื่อบรรเทาปัญหา ภาวะโลกร้อน - อปท.และประชาชน ได้มีส่วนร่วมในการ รักษาธรรมชาติ	สำนักปลัด
๒	โครงการ "๑ อปท. ๑ ถนน ท้องถิ่นใส่ใจสิ่งแวดล้อม"	- เพื่อกระตุ้นให้ประชาชน ในพื้นที่มีส่วนร่วมในการ จัดการสิ่งแวดล้อม บริเวณถนน - เพื่อส่งเสริมประชาชนใน พื้นที่ร่วมกันรักษาความ สะอาด	ปลูกดอกไม้ประดับบริเวณ สองข้างทางถนน ระยะทาง ประมาณ ๑,๐๐๐ เมตร	-	๒๕,๐๐๐	๒๕,๐๐๐	๒๕,๐๐๐	๒๕,๐๐๐	ร้อยละความ สำเร็จของ เป้าหมาย โครงการ	- เกิดความร่วมมือของ อปท.และประชาชน ในพื้นที่ในการจัดการ สิ่งแวดล้อม - ประชาชนในพื้นที่ มีส่วนร่วมและมีจิต สำนึกในการรักษา ความสะอาด	สำนักปลัด
รวมจำนวน ๒ โครงการ		-	-	๒๐,๐๐๐	๔๕,๐๐๐	๓๐,๐๐๐	๓๐,๐๐๐	๓๐,๐๐๐	-	-	-

ยุทธศาสตร์จังหวัดบุรีรัมย์ที่ ๔ การพัฒนาด้านการบริหารจัดการ

- ยุทธศาสตร์การพัฒนาของ อปท. ในเขตจังหวัดที่ ๔ การพัฒนาขีดสมรรถนะองค์กร

๔. ยุทธศาสตร์การพัฒนาการบริหารจัดการบ้านเมืองที่ดี

๔.๑ แผนงานบริหารงานทั่วไป

ที่	โครงการ	วัตถุประสงค์	เป้าหมาย (ผลผลิตของโครงการ)	งบประมาณและที่ผ่านมา					ตัวชี้วัด (KPI)	ผลลัพธ์ที่คาดว่าจะ	หน่วยงาน รับผิดชอบ หลัก
				๒๕๖๑ (บาท)	๒๕๖๒ (บาท)	๒๕๖๓ (บาท)	๒๕๖๔ (บาท)	๒๕๖๕ (บาท)			
๑	ค่าใช้จ่ายในการเลือกตั้ง สมาชิกสภาและผู้บริหาร ท้องถิ่น	- เพื่อจัดการเลือกตั้ง ผู้บริหารและสมาชิกสภาฯ กรณีครบวาระ หรือ มีการเลือกตั้งซ่อม	- ดำเนินการจัดการเลือกตั้ง ผู้บริหารและสมาชิกสภาฯ กรณีครบวาระหรือเลือกตั้ง ซ่อม	๕๐,๐๐๐	๕๐,๐๐๐	๕๐๐,๐๐๐	๕๐,๐๐๐	๕๐,๐๐๐	จำนวนครั้งที่ จัดการเลือกตั้ง	- ท้องถิ่นมีผู้บริหาร และสมาชิกที่เป็นไป ตามระบอบ ประชาธิปไตย	สำนักปลัด
๒	โครงการอบรมสัมมนาการเพิ่ม ประสิทธิภาพการปฏิบัติงาน ผู้บริหาร สมาชิกสภาท้องถิ่น ผู้นำชุมชน พนักงานส่วนตำบล ลูกจ้างประจำ พนักงานจ้าง	- เพื่อส่งเสริมให้คณะ ผู้บริหาร สมาชิก ผู้นำชุมชน พนักงานส่วนตำบลได้ศึกษา ดูงานให้มีความรู้ความ สามารถเพิ่มมากขึ้น - เพื่อจ่ายค่าใช้จ่ายในการ ศึกษาดูงานเพื่อเพิ่ม ประสิทธิภาพในการ ปฏิบัติงาน	- คณะผู้บริหาร สมาชิกสภาฯ บุคลากรของ อบต. และ ผู้นำชุมชนในเขตพื้นที่ อบต.ทะเลเม่นชัย ฝึกอบรมศึกษาดูงานตาม หลักสูตรต่างๆ	๔๐๐,๐๐๐	-	-	๔๐๐,๐๐๐	-	จำนวนผู้เข้า รับการอบรม ตามโครงการฯ	- การปฏิบัติงานของ พนักงานส่วนตำบล ลูกจ้างมีประสิทธิภาพ - ให้บุคลากรมีความรู้ ความเข้าใจ ในการ พัฒนาตนเอง พัฒนา ชุมชนตามแนวปรัชญา เศรษฐกิจพอเพียง	ทั้ง ๕ ส่วน ๑. สำนักปลัด ๒. กองคลัง ๓. กองช่าง ๔. กองการศึกษาฯ ๕. กอง

๕.๑ แผนงานบริหารงานทั่วไป

ที่	โครงการ	วัตถุประสงค์	เป้าหมาย (ผลผลิตของโครงการ)	งบประมาณและที่ผ่านมา					ตัวชี้วัด (KPI)	ผลลัพธ์ที่คาดหวัง	หน่วยงาน รับผิดชอบ หลัก
				๒๕๖๑ (บาท)	๒๕๖๒ (บาท)	๒๕๖๓ (บาท)	๒๕๖๔ (บาท)	๒๕๖๕ (บาท)			
๓	โครงการปรับปรุง ซ่อมแซม และต่อเติมอาคารที่ทำการ	เพื่อทำการปรับปรุง ซ่อมแซม และต่อเติมอาคารที่ทำการ	ดำเนินการปรับปรุง	๒,๔๓๐,๐๐๐	-	-	-	-	ร้อยละของ ประชาชนได้รับ	มีสถานที่ที่มีประสิทธิภาพ ภาพในการให้บริการ	สำนักปลัด
	องค์การบริหารส่วนตำบล ตะเมนชัย	อบต.ตะเมนชัย ให้มีความพร้อมในการ ให้บริการของประชาชน	ตามแบบแปลนที่กำหนด						ความสะอาดใน การมาใช้บริการ	ประชาชนอย่าง เหมาะสม	
๔	โครงการส่งเสริมพัฒนา ประชาธิปไตยและการเลือกตั้ง	- เป็นการแลกเปลี่ยนองค์ ความรู้ การรับฟัง รับทราบ ปัญหาและความต้องการ ของ อบต. เพื่อนำไปสู่การ บริหารจัดการที่ดี - เพื่อสร้างความเป็นพล เมืองในระบอบประชาธิปไตย กับประชาชน ให้มีความรู้ ความเข้าใจ และสามารถ นำไปสู่การปฏิบัติในชีวิต ประจำวัน	คณะผู้บริหาร สมาชิกสภา ปลัด อบต. เจ้าที่ อบต. และประชาชนในพื้นที่	๒๐,๐๐๐	๑๐,๐๐๐	๑๐,๐๐๐	-	-	- ร้อยละของ กลุ่มเป้าหมาย มีความรู้ - กลุ่มเป้าหมาย สามารถนำ ความรู้ไปใช้ใน ชีวิตประจำวัน	- อบต.หรือ กกต.จว นำองค์ความรู้ใหม่ไป บูรณาการการปฏิบัติ หน้าที่ให้เกิดประโยชน์ สูงสุด - ประชาชน มีความรู้ ความเข้าใจ และ สามารถนำไปสู่การ ปฏิบัติในชีวิตประจำวัน	สำนักปลัด

๕.๑ แผนงานบริหารงานทั่วไป

ที่	โครงการ	วัตถุประสงค์	เป้าหมาย (ผลผลิตของโครงการ)	งบประมาณและที่ผ่านมา					ตัวชี้วัด (KPI)	ผลลัพธ์ที่คาดหวัง	หน่วยงาน รับผิดชอบ หลัก
				๒๕๖๑ (บาท)	๒๕๖๒ (บาท)	๒๕๖๓ (บาท)	๒๕๖๔ (บาท)	๒๕๖๕ (บาท)			
๕	โครงการแผนที่ภาษีและ ทะเบียนทรัพย์สิน	- เพื่อให้ระบบแผนที่ภาษี และทะเบียนทรัพย์สิน สามารถใช้งานได้อย่างมี ประสิทธิภาพ	สร้างเครื่องมือเพื่อให้การ จัดเก็บภาษีมีประสิทธิภาพ ยิ่งขึ้น	-	-	๒๐๐,๐๐๐	๒๐๐,๐๐๐	๒๐๐,๐๐๐	จำนวนประชาชน ผู้มีหน้าที่เสียภาษี	จัดเก็บภาษีได้ครบถ้วน ยิ่งขึ้น	กองช่าง
๖	โครงการเชิดชูเกียรติบุคคล ต้นแบบด้านคุณธรรม จริยธรรม	- เพื่อเชิดชูเกียรติบุคคล ต้นแบบด้านคุณธรรม จริยธรรมภายนอกองค์กร - เพื่อเชิดชูเกียรติบุคคล ต้นแบบด้านคุณธรรม จริยธรรมภายในองค์กร	- ประชาชนในเขตพื้นที่ ตำบลทะเมนชัย (บุคคลต้นแบบฯภายนอก จำนวน ๑ คน) - พนักงานส่วนท้องถิ่น อบต.ทะเมนชัย (บุคคลต้นแบบฯภายใน องค์กร จำนวน ๑ คน)	ไม่ใช้งบประมาณ					๑. บุคคลภายนอก ๒. บุคคลภายใน	บุคคลที่ได้รับคัดเลือก มีความภาคภูมิใจและ เป็นแบบอย่างที่ดี ให้กับบุคคลอื่น	สำนักปลัด

๕.๑ แผนงานบริหารงานทั่วไป

ที่	โครงการ	วัตถุประสงค์	เป้าหมาย (ผลผลิตของโครงการ)	งบประมาณและที่ผ่านมา					ตัวชี้วัด (KPI)	ผลลัพธ์ที่คาดหวัง	หน่วยงาน รับผิดชอบ หลัก
				๒๕๖๑ (บาท)	๒๕๖๒ (บาท)	๒๕๖๓ (บาท)	๒๕๖๔ (บาท)	๒๕๖๕ (บาท)			
๗	โครงการก่อสร้างสำนักงาน	เพื่อก่อสร้างอาคารสำนักงาน	ก่อสร้างอาคารสำนักงาน	-	-	๕,๐๐๐,๐๐๐	-	-	ประชาชนร้อยละ ๙๐ ได้รับ	อบต.มีสถานที่ทำการ	สำนักปลัด
	องค์การบริหารส่วนตำบล	องค์การบริหารส่วนตำบล	สถานที่ทำการ /อาคาร						ความสะอาดใน	ที่มีประสิทธิภาพใน	กองช่าง
	ทะเมนชัย	ทะเมนชัย	อเนกประสงค์อื่นๆที่เกี่ยวข้อง						การมาใช้บริการ	การบริการประชาชน	
			ตามแบบแปลนที่ อบต.						การมาใช้บริการ	อย่างเหมาะสม	
			กำหนด								
รวมจำนวน ๗ โครงการ		-	-	๒,๙๐๐,๐๐๐	๖๐,๐๐๐	๕,๗๑๐,๐๐๐	๖๕๐,๐๐๐	๒๕๐,๐๐๐	-	-	-

๕.๗ แผนงานสร้างความเข้มแข็งของชุมชน

ที่	โครงการ	วัตถุประสงค์	เป้าหมาย (ผลผลิตของโครงการ)	งบประมาณและที่ผ่านมา					ตัวชี้วัด (KPI)	ผลลัพธ์ที่คาดหวัง	หน่วยงาน รับผิดชอบ หลัก
				๒๕๖๑ (บาท)	๒๕๖๒ (บาท)	๒๕๖๓ (บาท)	๒๕๖๔ (บาท)	๒๕๖๕ (บาท)			
๑	โครงการสัมมนาเชิงปฏิบัติการ และจัดเวทีประชาคมหมู่บ้าน และตำบลในการจัดทำ แผนพัฒนาท้องถิ่นสี่ปี	- เพื่อปฏิบัติตามระเบียบ กระทรวงมหาดไทย ว่าด้วย การจัดทำแผนพัฒนาของ อปท. พ.ศ. ๒๕๔๘ (แก้ไขเพิ่มเติม ฉบับที่ ๒ พ.ศ. ๒๕๕๙)	- จัดประชุมประชาคมตาม กำหนดสัดส่วนหมู่บ้าน/ ตำบล จำนวน ๑๐ หมู่บ้าน - หน่วยงานภาครัฐ เอกชน องค์กรเอกชน ฯลฯ	๑๕,๐๐๐	๑๕,๐๐๐	-	-	-	- ผลการดำเนิน บรรลุตามแผน ร้อยละ ๗๐	- ส่งเสริมระบอบ ประชาธิปไตย - ทุกส่วนให้เข้ามามี ส่วนร่วมในการกำหนด ความต้องการแก้ไข ปัญหาเสนอแนะข้อคิด เห็น แผนงานโครงการ อันเป็นส่วนร่วม	สำนักปลัด
๒	โครงการสัมมนาเชิงปฏิบัติการ และจัดเวทีประชาคมตำบล ในการจัดทำ ทบทวน เพิ่มเติม เปลี่ยนแปลง แผนพัฒนาท้องถิ่น	- เพื่อปฏิบัติตามระเบียบ กระทรวงมหาดไทย ว่าด้วย การจัดทำแผนพัฒนาของ อปท. พ.ศ. ๒๕๔๘ (แก้ไขเพิ่มเติม ถึง ฉบับที่ ๓ พ.ศ. ๒๕๖๑)	- จัดประชุมประชาคมตาม กำหนดสัดส่วนหมู่บ้าน/ตำบล จำนวน ๑๐ หมู่บ้าน - หน่วยงานภาครัฐ เอกชน องค์กรเอกชน	-	-	๒๐,๐๐๐	๒๐,๐๐๐	๒๐,๐๐๐	- ผลการดำเนิน บรรลุตามแผน ร้อยละ ๗๐	- ส่งเสริมระบอบ ประชาธิปไตย - ทุกส่วนให้เข้ามามี ส่วนร่วมในการ กำหนดความต้องการ แก้ไขปัญหาเสนอแนะ ข้อคิดเห็น แผนงาน โครงการอันเป็นส่วน ร่วม	สำนักปลัด
		- และหนังสือสั่งการฯ ฯลฯ	- คณะกรรมการแผนพัฒนา ท้องถิ่น กกก.สนับสนุน กกก. ติดตามและประเมิน ฯลฯ								

๕.๗ แผนงานสร้างความเข้มแข็งของชุมชน

ที่	โครงการ	วัตถุประสงค์	เป้าหมาย (ผลผลิตของโครงการ)	งบประมาณและที่ผ่านมา					ตัวชี้วัด (KPI)	ผลลัพธ์ที่คาดหวัง	หน่วยงาน รับผิดชอบ หลัก
				๒๕๖๑ (บาท)	๒๕๖๒ (บาท)	๒๕๖๓ (บาท)	๒๕๖๔ (บาท)	๒๕๖๕ (บาท)			
๓	โครงการปกป้องสถาบัน ของชาติ	- เพื่อเสริมสร้างความรัก และความสามัคคีของคนใน ชาติ	- จัดกิจกรรมฝึกอบรมและ ดำเนินกิจกรรมในการปกป้อง สถาบันสำคัญของชาติ	๕,๐๐๐	๕,๐๐๐	๕,๐๐๐	๕,๐๐๐	๕,๐๐๐	- ร้อยละของ ความสำเร็จ	- ชาวตำบลทะเลเม่นชัย มีความรัก สามัคคี ไม่แบ่งฝักแบ่งฝ่าย	สำนักปลัด
๔	โครงการจัดเวทีประชาคม / เวทีชาวบ้านเพื่อรับฟังปัญหา และความต้องการของ ประชาชน	- เพื่อรับฟังปัญหาและ ความต้องการของประชาชน ในเขตพื้นที่รับผิดชอบ	- ประชาชนได้แสดงความ คิดเห็นและเสนอปัญหา ต่างๆ	ไม่ใช้งบประมาณ					- ประชาชนได้ เสนอปัญหาและ ความต้องการ	- นำปัญหาที่ประชาชน เสนอนำมาปรับปรุง แก้ไข	สำนักปลัด
		- เพื่อรับฟังความต้องการ ของประชาชนในพื้นที่	- ประชาชนได้มีส่วนร่วม ในการพัฒนาท้องถิ่น						- ประชาชนในเขต พื้นที่รับผิดชอบ	- นำความต้องการ ของประชาชนมา พิจารณาเพื่อช่วยเหลือ สนับสนุนงบประมาณ	
๕	โครงการอบรมส่งเสริมความรู้ ด้านกฎหมาย	เพื่อเผยแพร่ความรู้และสร้าง ความเข้าใจเกี่ยวกับกฎหมาย ให้ประชาชนได้รับทราบและ ปฏิบัติตาม	อบรมให้ความรู้เกี่ยวกับ กฎหมาย ให้ประชาชน ในเขตพื้นที่รับผิดชอบ	ไม่ใช้งบประมาณ					- ประชาชน ในพื้นที่มีความรู้	ประชาชนมีความรู้ ความเข้าใจเกี่ยวกับ กฎหมายเพิ่มมากขึ้น	สำนักปลัด
									- ประชาชนในเขต เรื่องกฎหมาย เพิ่มขึ้น		

รายละเอียดโครงการพัฒนา
แผนพัฒนาท้องถิ่น (พ.ศ. ๒๕๖๑ - ๒๕๖๕)
สำหรับ โครงการที่เกี่วข้องขององค์กรปกครองท้องถิ่น
องค์การบริหารส่วนตำบลทะเลเม่นชัย อำเภอลำปลายมาศ จังหวัดบุรีรัมย์

ยุทธศาสตร์จังหวัดบุรีรัมย์ การพัฒนาด้านเศรษฐกิจ

- ยุทธศาสตร์การพัฒนาด้าน อปท. ในเขตจังหวัดที่ ๒ การพัฒนาการท่องเที่ยวและการกีฬา
- และ ยุทธศาสตร์ที่ ๓ การพัฒนาเกษตรกรรมและอุตสาหกรรมครบวงจร

๑. ยุทธศาสตร์การพัฒนาด้านโครงสร้างพื้นฐาน

๑.๔ แผนงานอุตสาหกรรมและการโยธา

ที่	โครงการ	วัตถุประสงค์	เป้าหมาย (ผลผลิตของโครงการ)	งบประมาณและที่ผ่านมา					ตัวชี้วัด (KPI)	ผลลัพธ์ที่คาดว่าจะ	หน่วยงาน รับผิดชอบหลัก
				๒๕๖๑ (บาท)	๒๕๖๒ (บาท)	๒๕๖๓ (บาท)	๒๕๖๔ (บาท)	๒๕๖๕ (บาท)			
๑	โครงการก่อสร้างถนนคอนกรีตเสริมเหล็ก หมู่ที่ ๖	-เพื่อให้ประชาชนสัญจรไปมาได้สะดวกมีความปลอดภัยในชีวิตและทรัพย์สิน	ก่อสร้าง ถนน คสล. หมู่ที่ ๖ บ้านบริหารชนบท ต.ทะเลเม่นชัย เชื่อม หมู่ที่ ๙	-	-	-	-	๔,๘๐๐,๐๐๐	๑. ร้อยละของประชาชนเดินทางสะดวก	ประชาชนมีถนนเพื่อการสัญจรไปมาสะดวกและปลอดภัย	กองช่าง
	บ้านหนองไฮ ต. ตลาดโพธิ์ อ.ลำปลายมาศ จังหวัดบุรีรัมย์	ทรีพีสัน และฝู่นละอองในถนน	บ้านหนองไฮ ต. ตลาดโพธิ์ กว้าง ๕ ม.ยาว ๒,๐๐๐ ม. หนาเฉลี่ย ๐.๑๕ ม. หรือปริมาณคอนกรีตไม่น้อยกว่า ๑๐,๐๐๐ ตร.ม.						๒. ร้อยละประชาชนที่พึงพอใจ	ลดอุบัติเหตุ	

๑.๘ แผนงานอุตสาหกรรมและการโยธา

ที่	โครงการ	วัตถุประสงค์	เป้าหมาย (ผลผลิตของโครงการ)	งบประมาณและที่ผ่านมา					ตัวชี้วัด (KPI)	ผลลัพธ์ที่คาดว่าจะ	หน่วยงาน รับผิดชอบหลัก
				๒๕๖๑ (บาท)	๒๕๖๒ (บาท)	๒๕๖๓ (บาท)	๒๕๖๔ (บาท)	๒๕๖๕ (บาท)			
๒	โครงการก่อสร้างถนนคอนกรีตเสริมเหล็ก หมู่ที่ ๘ บ้านหนองไทร	- เพื่อให้ประชาชนสัญจรไปมาได้สะดวกมีความปลอดภัยในชีวิตและทรัพย์สิน	จาก หมู่ที่ ๘ บ้านหนองไทร ถึง หมู่ที่ ๓ บ้านหนองเจ้าหัว ต.บุโพธิ์ อ.ลำปลายมาศ	๒,๖๔๐,๐๐๐	-	-	-	-	๑. ร้อยละของประชาชนเดินทางสะดวก	ประชาชนมีถนนเพื่อการสัญจรไปมา	กองช่าง
	หมู่ที่ ๓ บ้านหนองเจ้าหัว	ทรัพย์สิน	กว้าง ๕ ม. ยาว ๑,๑๐๐ ม.						๒. ร้อยละประชาชนที่พึงพอใจ	ลดอุบัติเหตุ	
	ต.บุโพธิ์ อ.ลำปลายมาศ	- เพื่อแก้ปัญหาน้ำท่วมขังและฝุ่นละอองในถนน	หนาเฉลี่ย ๐.๑๕ ม. หรือปริมาณคอนกรีตไม่น้อยกว่า ๕,๕๐๐ ตร.ม.								
๓	โครงการก่อสร้างถนนคอนกรีตเสริมเหล็ก หมู่ที่ ๑๖ บ้านน้อยพัฒนา	- เพื่อให้ประชาชนสัญจรไปมาได้สะดวกมีความปลอดภัยในชีวิตและทรัพย์สิน	จากหมู่ที่ ๑๖ บ้านน้อยพัฒนา เชื่อม ตำบลพระครู อ.เมือง จ.บุรีรัมย์	-	-	-	-	๓,๑๒๐,๐๐๐	๑. ร้อยละของประชาชนเดินทางสะดวก	ประชาชนมีถนนเพื่อการสัญจรไปมา	กองช่าง
	ตำบลพระครู อ.เมือง	- เพื่อแก้ปัญหาน้ำท่วมขังและฝุ่นละอองในถนน	กว้าง ๕ ม. ยาว ๑,๓๐๐ ม. หนา ๐.๑๕ เมตร หรือมีพื้นที่ไม่น้อยกว่า ๖,๕๐๐ ม.						๒. ร้อยละประชาชนที่พึงพอใจ	ลดอุบัติเหตุ	
	จ.บุรีรัมย์										
รวมจำนวน ๓ โครงการ		-	-	๒,๖๔๐,๐๐๐	-	-	-	๓,๑๒๐,๐๐๐	-	-	-

บัญชีครุภัณฑ์
แผนพัฒนาท้องถิ่น (พ.ศ. ๒๕๖๑ - ๒๕๖๕)
องค์การบริหารส่วนตำบลทะเลเม่นชัย อำเภอลำปลายมาศ จังหวัดบุรีรัมย์

ที่	แผนงาน	หมวด	ประเภท	วัตถุประสงค์	เป้าหมาย (ผลผลิตของครุภัณฑ์)	งบประมาณและที่ผ่านมา					หน่วยงาน รับผิดชอบหลัก
						๒๕๖๑ (บาท)	๒๕๖๒ (บาท)	๒๕๖๓ (บาท)	๒๕๖๔ (บาท)	๒๕๖๕ (บาท)	
๑	บริหารทั่วไป	หมวดค่าครุภัณฑ์	ครุภัณฑ์ สำนักงาน	เพื่อป้องกันทรัพย์สินทาง ราชการเสียหาย	จัดซื้อกล่องวงจรปิด จำนวน ๑ ชุด พร้อมอุปกรณ์ใช้งาน	๘๐,๐๐๐	-	-	-	-	สำนักปลัด
๒	บริหารทั่วไป	หมวดค่าครุภัณฑ์	ครุภัณฑ์ สำนักงาน	เพื่อติดตั้งพัดลมหอประชุม เอนกประสงค์	พัดลมชนิดติดผนัง ขนาดใบพัด ๓๐ นิ้ว จำนวน ๖ ตัว	-	๓๓,๐๐๐	-	-	-	สำนักปลัด
๓	บริหารทั่วไป	หมวดค่าครุภัณฑ์	ครุภัณฑ์ สำนักงาน	เพื่อติดตั้งพัดลมหอประชุม สภา อบต.	พัดลมชนิดติดผนัง ขนาดใบพัด ๑๘ นิ้ว จำนวน ๔ ตัว	-	๑๐,๐๐๐	-	-	-	สำนักปลัด
๔	บริหารทั่วไป	หมวดค่าครุภัณฑ์	ครุภัณฑ์ ไฟฟ้าและวิทยุ	เพื่อความปลอดภัยของ สำนักงาน	ติดตั้งไฟสปอร์ตไลท์ภายใน อบต.ทะเลเม่นชัย ชนิดหลอด LED กำลังไฟ ๓๐ วัตต์ จำนวน ๗ จุด	-	๑๒,๐๐๐	-	-	-	สำนักปลัด

บัญชีครุภัณฑ์
แผนพัฒนาท้องถิ่น (พ.ศ. ๒๕๖๑ - ๒๕๖๕)
องค์การบริหารส่วนตำบลทะเลเม่นชัย อำเภอลำปลายมาศ จังหวัดบุรีรัมย์

ที่	แผนงาน	หมวด	ประเภท	วัตถุประสงค์	เป้าหมาย (ผลผลิตของครุภัณฑ์)	งบประมาณและที่ผ่านมา					หน่วยงาน รับผิดชอบหลัก
						๒๕๖๑ (บาท)	๒๕๖๒ (บาท)	๒๕๖๓ (บาท)	๒๕๖๔ (บาท)	๒๕๖๕ (บาท)	
๕	บริหารทั่วไป	หมวดค่าครุภัณฑ์	ครุภัณฑ์ ไฟฟ้าและวิทยุ	เพื่อจัดซื้ออุปกรณ์เครื่อง เสียง	ตู้ลำโพง พร้อมแอมป์	-	-	๒๐,๐๐๐	-	-	สำนักปลัด
๖	สร้างความเข้ม แข็งของชุมชน	หมวดครุภัณฑ์	ครุภัณฑ์ สำนักงาน	เพื่อจัดซื้อเครื่องทำน้ำร้อน น้ำเย็นในการบริการ ประชาชน	เครื่องทำน้ำร้อน-น้ำเย็น แบบต่อท่อ ขนาด ๒ ก๊อก	-	-	๒๖,๐๐๐	-	-	กอง สวัสดิการสังคม
๗	สร้างความเข้ม แข็งของชุมชน	หมวดครุภัณฑ์	ครุภัณฑ์ สำนักงาน	เพื่อจัดซื้อพัดลมติดตั้งผนัง (ขนาด ๓ ใบพัด)	พัดลมติดตั้งผนัง ขนาด ๑๘ นิ้ว	-	-	๒,๕๐๐	-	-	กอง สวัสดิการสังคม
๘	สร้างความเข้ม แข็งของชุมชน	หมวดครุภัณฑ์	ครุภัณฑ์ สำนักงาน	เพื่อจัดซื้อเครื่องโทรสาร	เครื่องโทรสารแบบใช้กระดาษ ธรรมดาส่งเอกสารได้ครั้งละ ๒๐	-	-	๑๘,๐๐๐	-	-	กอง สวัสดิการสังคม
๙	สร้างความเข้ม แข็งของชุมชน	หมวดครุภัณฑ์	ครุภัณฑ์ สำนักงาน	เพื่อตั้งจอ TV LED ขนาด ๖๐"	จัดซื้อโต๊ะตั้ง TV	-	๗,๐๐๐	-	-	-	กอง สวัสดิการสังคม

บัญชีครุภัณฑ์
แผนพัฒนาท้องถิ่น (พ.ศ. ๒๕๖๑ - ๒๕๖๕)
องค์การบริหารส่วนตำบลทะเลเม่นชัย อำเภอลำปลายมาศ จังหวัดบุรีรัมย์

ที่	แผนงาน	หมวด	ประเภท	วัตถุประสงค์	เป้าหมาย (ผลผลิตของครุภัณฑ์)	งบประมาณและที่ผ่านมา					หน่วยงาน รับผิดชอบหลัก
						๒๕๖๑ (บาท)	๒๕๖๒ (บาท)	๒๕๖๓ (บาท)	๒๕๖๔ (บาท)	๒๕๖๕ (บาท)	
๑๐	สร้างความเข้มแข็งของชุมชน	หมวดค่าครุภัณฑ์	ครุภัณฑ์สำนักงาน	เพื่อจัดซื้อเครื่องแสกนบัตรประชาชน	เครื่องอ่านบัตรเพื่อใช้ในการตรวจสอบข้อมูลส่วนบุคคล จำนวน ๕ เครื่อง	๗๐๐	๒,๘๐๐	-	-	-	กองสวัสดิการสังคม
๑๑	สร้างความเข้มแข็งของชุมชน	ครุภัณฑ์	ครุภัณฑ์สำนักงาน	เพื่อจัดซื้อพัดลมติดผนัง ขนาด ๑๘" ๓ ใบพัด	จัดซื้อพัดลมติดผนัง ขนาด ๑๘" ๓ ใบพัด จำนวน ๑๒ ตัว ติดตั้งในอาคาร ศพอส.	-	-	-	๓๐,๐๐๐	-	กองสวัสดิการสังคม
๑๒	สร้างความเข้มแข็งของชุมชน	หมวดค่าครุภัณฑ์	ครุภัณฑ์สำนักงาน	เพื่อจัดซื้อตู้เหล็กเก็บเอกสาร (โครงการขยายผลการจัดตั้ง)	ตู้เหล็กเก็บเอกสารชนิด ๒ บาน ประตู	๕,๕๐๐	-	-	-	-	กองสวัสดิการสังคม
๑๓	สร้างความเข้มแข็งของชุมชน	หมวดค่าครุภัณฑ์	ครุภัณฑ์สำนักงาน	เพื่อจัดซื้อโต๊ะไวท์บอร์ด	โต๊ะไวท์บอร์ดขนาด ๖๐x๑๕๐x๗๕ ซม. จำนวน ๔ ตัว	๕,๐๐๐	-	๑๐,๐๐๐	-	-	กองสวัสดิการสังคม

บัญชีครุภัณฑ์
แผนพัฒนาท้องถิ่น (พ.ศ. ๒๕๖๑ - ๒๕๖๕)
องค์การบริหารส่วนตำบลทะเลเมนชัย อำเภอลำปลายมาศ จังหวัดบุรีรัมย์

ที่	แผนงาน	หมวด	ประเภท	วัตถุประสงค์	เป้าหมาย (ผลผลิตของครุภัณฑ์)	งบประมาณและที่ผ่านมา					หน่วยงาน รับผิดชอบหลัก
						๒๕๖๑ (บาท)	๒๕๖๒ (บาท)	๒๕๖๓ (บาท)	๒๕๖๔ (บาท)	๒๕๖๕ (บาท)	
๑๔	สร้างความเข้มแข็งของชุมชน	หมวดค่าครุภัณฑ์	ครุภัณฑ์ไฟฟ้าและวิทยุ	เพื่อจัดซื้อโทรทัศน์ แอล อี ดี (LED TV) ใช้ในอาคารห้องประชุม	โทรทัศน์ (LED TV) ระดับความละเอียดจอภาพ ๑๙๒๐ x ๑๐๘๐ พิกเซล ขนาดจอ ๖๐ นิ้ว **ติดตั้งที่ห้องประชุม ศพอส. ต.ทะเลเมนชัย	-	-	๓๗,๐๐๐	-	-	กองสวัสดิการสังคม
๑๕	สร้างความเข้มแข็งของชุมชน	หมวดค่าครุภัณฑ์	ครุภัณฑ์สำนักงาน	เพื่อจัดซื้อครุภัณฑ์ใน (โครงการขยายผลการจัดตั้ง)	คอมพิวเตอร์ตั้งโต๊ะพร้อมอุปกรณ์ครบชุด	๒๕,๐๐๐ (ศพอส.)	-	-	-	-	กองสวัสดิการสังคม
๑๖	สร้างความเข้มแข็งของชุมชน	หมวดค่าครุภัณฑ์	ครุภัณฑ์สำนักงาน	เพื่อจัดซื้อครุภัณฑ์ใน (โครงการขยายผลการจัดตั้ง)	เก้าอี้ทำงาน จำนวน ๒ ชุด	๕,๐๐๐ (ศพอส.)	-	-	-	-	กองสวัสดิการสังคม
๑๗	สร้างความเข้มแข็งของชุมชน	หมวดค่าครุภัณฑ์	ครุภัณฑ์สำนักงาน	เพื่อจัดซื้อครุภัณฑ์ใน (โครงการขยายผลการจัดตั้ง)	เครื่องปริ้นเตอร์	๕,๐๐๐ (ศพอส.)	-	-	-	-	กองสวัสดิการสังคม

บัญชีครุภัณฑ์
แผนพัฒนาท้องถิ่น (พ.ศ. ๒๕๖๑ - ๒๕๖๕)
องค์การบริหารส่วนตำบลทะเลเม่นชัย อำเภอลำปลายมาศ จังหวัดบุรีรัมย์

ที่	แผนงาน	หมวด	ประเภท	วัตถุประสงค์	เป้าหมาย (ผลผลิตของครุภัณฑ์)	งบประมาณและที่ผ่านมา					หน่วยงาน รับผิดชอบหลัก
						๒๕๖๑ (บาท)	๒๕๖๒ (บาท)	๒๕๖๓ (บาท)	๒๕๖๔ (บาท)	๒๕๖๕ (บาท)	
๑๘	สร้างความเข้มแข็งของชุมชน	หมวดค่าครุภัณฑ์	ครุภัณฑ์ไฟฟ้าและวิทยุ	เพื่อจัดซื้ออุปกรณ์เครื่องเสียงครบชุดรวมค่าติดตั้งพร้อมใช้งาน	- ชุดตู้ลำโพงขนาด ๑๒ นิ้ว พร้อมขาตั้งพื้น ๔ ชุด - ไม้ค้ำสายความยาว ๑๕ เมตร ๒ ชุด - ไม้ค้ำลอยระบบ UHF ๑ ชุด (ไม้ค้ำ ๒ ตัว) - เครื่องเล่น DVD ๑ เครื่อง - MIXER ขนาด ๔ ช่องสัญญาณ ไม้ค้ำ จำนวน ๑ เครื่อง - เพาเวอร์แอมป์ขนาด ๕๐๐ วัตต์ x ๒ - ตู้แกล็คชนิดมีล้อ ๑ ชุด - เครื่องปรับแต่งเสียง (คอลโลเซอรั) ๑ เครื่อง	-	-	-	๕๐,๐๐๐	-	กองสวัสดิการสังคม

บัญชีครุภัณฑ์
แผนพัฒนาท้องถิ่น (พ.ศ. ๒๕๖๑ - ๒๕๖๕)
องค์การบริหารส่วนตำบลทะเลเม่นชัย อำเภอลำปลายมาศ จังหวัดบุรีรัมย์

ที่	แผนงาน	หมวด	ประเภท	วัตถุประสงค์	เป้าหมาย (ผลผลิตของครุภัณฑ์)	งบประมาณและที่ผ่านมา					หน่วยงาน รับผิดชอบหลัก
						๒๕๖๑ (บาท)	๒๕๖๒ (บาท)	๒๕๖๓ (บาท)	๒๕๖๔ (บาท)	๒๕๖๕ (บาท)	
๑๙	สร้างความเข้มแข็งของชุมชน	หมวดค่าครุภัณฑ์	ครุภัณฑ์สำนักงาน	เพื่อจัดซื้อครุภัณฑ์ใน (โครงการขยายผลการจัดตั้ง)	เครื่องปรับอากาศแบบแยกส่วน ขนาด ๑๓,๐๐๐ บีทียู จำนวน ๑ เครื่อง	๒๓,๐๐๐ (ศพอส.)	-	-	-	-	กอง สวัสดิการสังคม
๒๐	สร้างความเข้มแข็งของชุมชน	หมวดค่าครุภัณฑ์	ครุภัณฑ์สำนักงาน	เพื่อจัดซื้อครุภัณฑ์ใน (โครงการขยายผลการจัดตั้ง)	เครื่องปรับอากาศแบบแยกส่วน ขนาด ๔๐,๐๐๐ บีทียู จำนวน ๒ เครื่อง	๑๐๒,๔๐๐ (ศพอส.)	-	-	-	-	กอง สวัสดิการสังคม
๒๑	สร้างความเข้มแข็งของชุมชน	หมวดค่าครุภัณฑ์	ครุภัณฑ์สำนักงาน	เพื่อจัดซื้อครุภัณฑ์ใน (โครงการขยายผลการจัดตั้ง)	โต๊ะหมู่บูชา จำนวน ๑ ชุด	๘,๕๐๐ (ศพอส.)	-	-	-	-	กอง สวัสดิการสังคม
๒๒	สร้างความเข้มแข็งของชุมชน	หมวดค่าครุภัณฑ์	ครุภัณฑ์สำนักงาน	เพื่อจัดซื้อครุภัณฑ์ใน (โครงการขยายผลการจัดตั้ง)	โต๊ะทำงาน จำนวน ๑ ชุด	๕,๐๐๐ (ศพอส.)	-	-	-	-	กอง สวัสดิการสังคม

บัญชีครุภัณฑ์
แผนพัฒนาท้องถิ่น (พ.ศ. ๒๕๖๑ - ๒๕๖๕)
องค์การบริหารส่วนตำบลทะเลเม่นชัย อำเภอลำปลายมาศ จังหวัดบุรีรัมย์

ที่	แผนงาน	หมวด	ประเภท	วัตถุประสงค์	เป้าหมาย (ผลผลิตของครุภัณฑ์)	งบประมาณและที่ผ่านมา					หน่วยงาน รับผิดชอบหลัก
						๒๕๖๑ (บาท)	๒๕๖๒ (บาท)	๒๕๖๓ (บาท)	๒๕๖๔ (บาท)	๒๕๖๕ (บาท)	
๒๓	สร้างความเข้มแข็งของชุมชน	หมวดค่าครุภัณฑ์	ครุภัณฑ์สำนักงาน	เพื่อจัดซื้อครุภัณฑ์ใน (โครงการขยายผลการจัดตั้ง)	โต๊ะคอมพิวเตอร์ จำนวน ๑ ตัว	๓,๐๐๐ (ศพอส.)	-	-	-	-	กอง สวัสดิการสังคม
๒๔	สร้างความเข้มแข็งของชุมชน	หมวดค่าครุภัณฑ์	ครุภัณฑ์สำนักงาน	เพื่อจัดซื้อครุภัณฑ์ใน (โครงการขยายผลการจัดตั้ง)	ตู้เหล็กเก็บเอกสาร ชนิด ๒ ชั้น แบบกระจำ จำนวน ๑ ตู้	๕,๕๐๐ (ศพอส.)	-	-	-	-	กอง สวัสดิการสังคม
๒๕	สร้างความเข้มแข็งของชุมชน	หมวดค่าครุภัณฑ์	ครุภัณฑ์สำนักงาน	เพื่อจัดซื้อครุภัณฑ์ใน (โครงการขยายผลการจัดตั้ง)	โต๊ะขาวยาว (โต๊ะไวท์บอร์ด) จำนวน ๖ ตัว	๑๕,๐๐๐ (ศพอส.)	-	-	-	-	กอง สวัสดิการสังคม
๒๖	บริหารทั่วไป	หมวดค่าครุภัณฑ์	ครุภัณฑ์สำนักงาน	เพื่อใช้ในกิจกรรมของ อบต.ทะเลเม่นชัย	เด้นท์ จำนวน ๓ หลัง	-	-	-	-	๗๕,๐๐๐	สำนักปลัด
๒๗	บริหารทั่วไป	หมวดค่าครุภัณฑ์	ครุภัณฑ์สำนักงาน	เพื่อจัดซื้อเครื่องแสกนบัตรประชาชน	เครื่องอ่านบัตรเพื่อใช้ในการ ตรวจสอบข้อมูลส่วนบุคคล จำนวน ๒ เครื่อง	-	-	-	๑,๔๐๐	-	สำนักปลัด

บัญชีครุภัณฑ์
แผนพัฒนาท้องถิ่น (พ.ศ. ๒๕๖๑ - ๒๕๖๕)
องค์การบริหารส่วนตำบลทะเลเม่นชัย อำเภอลำปลายมาศ จังหวัดบุรีรัมย์

ที่	แผนงาน	หมวด	ประเภท	วัตถุประสงค์	เป้าหมาย (ผลผลิตของครุภัณฑ์)	งบประมาณและที่ผ่านมา					หน่วยงาน รับผิดชอบหลัก
						๒๕๖๑ (บาท)	๒๕๖๒ (บาท)	๒๕๖๓ (บาท)	๒๕๖๔ (บาท)	๒๕๖๕ (บาท)	
๒๘	บริหารทั่วไป	หมวดค่าครุภัณฑ์	ครุภัณฑ์ สำนักงาน	เพื่อใช้ในกิจกรรม	โต๊ะพับเอนกประสงค์(หน้าขาว) จำนวน ๑๐ ตัว	-	๒๕,๐๐๐	-	-	-	สำนักปลัด
รวม						๒๘๘,๖๐๐	๘๙,๘๐๐	๑๑๓,๕๐๐	๘๑,๔๐๐	๗๕,๐๐๐	

ส่วนที่ ๔

การติดตามและประเมินผล

๑. การติดตามและประเมินผลยุทธศาสตร์

ตามพระราชบัญญัติกำหนดแผนและขั้นตอนการกระจายอำนาจให้องค์กรปกครองส่วนท้องถิ่น พ.ศ. ๒๕๔๒ ได้กำหนดให้องค์กรปกครองส่วนท้องถิ่น มีอำนาจและหน้าที่ในการจัดทำแผนพัฒนาท้องถิ่นของตนเอง โดยในการจัดทำแผนพัฒนาขององค์กรปกครองส่วนท้องถิ่นนั้น จะต้องดำเนินการตามระเบียบกระทรวงมหาดไทย ว่าด้วยการจัดทำแผนพัฒนาขององค์กรปกครองส่วนท้องถิ่น พ.ศ. ๒๕๔๘ และที่แก้ไขเพิ่มเติมถึง (ฉบับที่ ๓) พ.ศ. ๒๕๖๑ ทั้งนี้ แผนพัฒนาท้องถิ่นจะต้องสอดคล้องกับแผนพัฒนาจังหวัด ยุทธศาสตร์การพัฒนาขององค์กรปกครองส่วนท้องถิ่นในเขตจังหวัด แผนพัฒนาอำเภอ แผนพัฒนาตำบล แผนพัฒนาหมู่บ้านหรือแผนชุมชน อันมีลักษณะเป็นการกำหนดรายละเอียดแผนงาน ดังนั้น จึงต้องมีการกำหนดยุทธศาสตร์การพัฒนาขององค์กรปกครองส่วนท้องถิ่นในเขตจังหวัดขึ้น ตามกระบวนการพิจารณาจากประชาคมท้องถิ่นระดับจังหวัด ร่วมกับคณะกรรมการพัฒนาองค์การบริหารส่วนจังหวัด คณะกรรมการประสานแผนพัฒนาท้องถิ่นระดับจังหวัด ผู้แทนองค์กรปกครองส่วนท้องถิ่นในเขตจังหวัด ร่วมกันจัดทำ ทบทวน หรือเปลี่ยนแปลงยุทธศาสตร์การพัฒนาขององค์กรปกครองส่วนท้องถิ่นในเขตจังหวัด เพื่อให้การจัดทำแผนพัฒนาขององค์กรปกครองส่วนท้องถิ่นเกิดประสิทธิภาพ ประสิทธิผล โดยนำยุทธศาสตร์การพัฒนาขององค์กรปกครองส่วนท้องถิ่นในเขตจังหวัดไปใช้เป็นแนวทางในการจัดทำแผนพัฒนาท้องถิ่นของตนเองได้ต่อไป และเพื่อให้สามารถบูรณาการกับแผนพัฒนาจังหวัด แผนปฏิบัติราชการประจำปีของจังหวัดและตอบสนองความต้องการของประชาชนอันจะนำไปสู่การจัดทำงบประมาณ ที่มีประสิทธิภาพในท้องถิ่นได้อย่างแท้จริง เป็นเครื่องมือในการพัฒนาท้องถิ่นให้เข้มแข็ง เกิดประโยชน์สูงสุดต่อประชาชนในท้องถิ่น

ดังนั้น องค์กรปกครองส่วนท้องถิ่น จึงต้องกำหนดยุทธศาสตร์การพัฒนาขององค์กรปกครองส่วนท้องถิ่นให้สอดคล้องยุทธศาสตร์การพัฒนาขององค์กรปกครองส่วนท้องถิ่นในเขตจังหวัด เพื่อนำไปสู่การ บูรณาการร่วมกัน ให้เกิดความสอดคล้องกับแผนพัฒนาจังหวัด สามารถเชื่อมโยงไปสู่แผนพัฒนากลุ่มจังหวัด แผนพัฒนาภาค แผนพัฒนาเศรษฐกิจและสังคมแห่งชาติ ฉบับที่ ๑๒ แผนยุทธศาสตร์ชาติ ๒๐ ปี ไทยแลนด์ ๔.๐ และในการจัดทำแผนพัฒนาท้องถิ่น (พ.ศ. ๒๕๖๑ - ๒๕๖๕) จะต้องมีการติดตามและติดตามและประเมินผลยุทธศาสตร์เพื่อความสอดคล้องแผนพัฒนาท้องถิ่นขององค์กรปกครองส่วนท้องถิ่น ตามระเบียบกระทรวงมหาดไทย ว่าด้วยการจัดทำแผนขององค์กรปกครองส่วนท้องถิ่น พ.ศ. ๒๕๔๘ และที่แก้ไขเพิ่มเติมถึง (ฉบับที่ ๓) พ.ศ. ๒๕๖๑ โดยคณะกรรมการติดตามและประเมินผลแผนพัฒนาท้องถิ่น จะต้องดำเนินการให้คะแนนตามเกณฑ์ที่กำหนดไว้ ซึ่งเป็นส่วนหนึ่งของการติดตามและประเมินผลแผนพัฒนา โดยดำเนินการให้แล้วเสร็จภายในหกสิบวัน นับแต่วันที่ประกาศใช้งบประมาณรายจ่าย รายละเอียดแนวทางการพิจารณาตามหนังสือกระทรวงมหาดไทย ด่วนที่สุด ที่ มท ๐๘๑๐.๓/ว ๒๕๓๑ ลงวันที่ ๑๕ พฤษภาคม ๒๕๖๒ เรื่อง ชักซ้อมแนวทางการทบทวนแผนพัฒนาท้องถิ่น (พ.ศ. ๒๕๖๑ - ๒๕๖๕) ขององค์กรปกครองส่วนท้องถิ่น ดังนี้

แนวทางการพิจารณาการติดตามและประเมินผลยุทธศาสตร์
เพื่อความสอดคล้องแผนพัฒนาท้องถิ่นขององค์กรปกครองส่วนท้องถิ่น

ประเด็นการพิจารณา	คะแนน
๑. ข้อมูลสภาพทั่วไปและข้อมูลพื้นฐานขององค์กรปกครองส่วนท้องถิ่น	๒๐
๒. การวิเคราะห์สถานการณ์และศักยภาพ	๒๐
๓. ยุทธศาสตร์ประกอบด้วย	๖๐
๓.๑ ยุทธศาสตร์ขององค์กรปกครองส่วนท้องถิ่น	(๑๐)
๓.๒ ยุทธศาสตร์ขององค์กรปกครองส่วนท้องถิ่นในเขตจังหวัด	(๑๐)
๓.๓ ยุทธศาสตร์จังหวัด	(๑๐)
๓.๔ วิสัยทัศน์	(๕)
๓.๕ กลยุทธ์	(๕)
๓.๖ เป้าประสงค์ของแต่ละประเด็นกลยุทธ์	(๕)
๓.๗ จุดยืนทางยุทธศาสตร์	(๕)
๓.๘ แผนงาน	(๕)
๓.๙ ความเชื่อมโยงของยุทธศาสตร์ในภาพรวม	(๕)
รวมคะแนน	๑๐๐

แนวทางเบื้องต้นในการให้คะแนนแนวทางการพิจารณาการติดตามและประเมินผลยุทธศาสตร์
เพื่อความสอดคล้องแผนพัฒนาท้องถิ่นขององค์กรปกครองส่วนท้องถิ่น

ประเด็นการพิจารณา	รายละเอียดหลักเกณฑ์	คะแนนเต็ม	คะแนนที่ได้
๑. ข้อมูลสภาพทั่วไป และข้อมูลพื้นฐานของ องค์กรปกครองส่วน ท้องถิ่น	ควรประกอบด้วยข้อมูลดังนี้ (๑) ข้อมูลเกี่ยวกับด้านกายภาพ เช่น ที่ตั้งของ หมู่บ้าน/ชุมชน/ตำบล ลักษณะภูมิประเทศ ลักษณะ ภูมิอากาศ ลักษณะของที่ดิน ลักษณะของแหล่งน้ำ ลักษณะของป่าไม้ ฯลฯ ด้านการเมือง/การปกครอง เช่น เขตการปกครองการเลือกตั้ง ฯลฯ	๒๐ (๓)	
	(๒) ข้อมูลเกี่ยวกับด้านการเมือง/การปกครอง เช่น เขตการปกครอง การเลือกตั้ง ฯลฯ ประชากร เช่น ข้อมูลเกี่ยวกับจำนวนประชากร และช่วงอายุและ จำนวนประชากร ฯลฯ	(๒)	
	(๓) ข้อมูลเกี่ยวกับสภาพทางสังคม เช่น การศึกษา สาธารณสุข อาชญากรรม ยาเสพติด การสังคมสงเคราะห์	(๒)	
	(๔) ข้อมูลเกี่ยวกับระบบบริหารพื้นฐาน เช่น การ คมนาคมขนส่ง การไฟฟ้า การประปา โทรศัพท์ ฯลฯ	(๒)	
	(๕) ข้อมูลเกี่ยวกับระบบเศรษฐกิจ เช่น การเกษตร การประมง การประมงสัตว์ การบริการ การท่องเที่ยว อุตสาหกรรม การพาณิชย์/กลุ่มอาชีพแรงงาน ฯลฯ	(๒)	
	(๖) ข้อมูลเกี่ยวกับศาสนา ประเพณี วัฒนธรรม เช่น การนับถือศาสนาประเพณี และงานประจำปี ภูมิ ปัญญาท้องถิ่น ภาษาถิ่น สินค้าพื้นเมืองและของที่ ระลึก ฯลฯ และอื่นๆ	(๒)	
	(๗) ข้อมูลเกี่ยวกับทรัพยากรธรรมชาติ เช่น น้ำ ป่า ไม้ ภูเขา คุณภาพของทรัพยากรธรรมชาติ ฯลฯ	(๒)	
	(๘) การสำรวจและจัดเก็บข้อมูลเพื่อการจัดทำ แผนพัฒนาท้องถิ่นหรือการใช้ข้อมูล จปฐ.	(๒)	
	(๙) การประชุมประชาคมท้องถิ่น รูปแบบ วิธีการ และการดำเนินการประชุมประชาคมท้องถิ่นโดยใช้ กระบวนการร่วมคิด ร่วมทำ ร่วมตัดสินใจ ร่วม ตรวจสอบ ร่วมรับประโยชน์ ร่วมแก้ไขปัญหา ปรึกษาหารือ แลกเปลี่ยนเรียนรู้ เพื่อแก้ไขปัญหา สำหรับการพัฒนาท้องถิ่นตามอำนาจหน้าที่ของ องค์กรปกครองส่วนท้องถิ่น	(๓)	

ประเด็น การพิจารณา	รายละเอียดหลักเกณฑ์	คะแนนเต็ม	คะแนนที่ ได้
๒. การวิเคราะห์ สถานการณ์และ ศักยภาพ	ควรประกอบด้วยข้อมูลดังนี้ (๑) การวิเคราะห์ที่ครอบคลุมความเชื่อมโยง ความ สอดคล้องยุทธศาสตร์จังหวัด ยุทธศาสตร์การพัฒนา ขององค์กรปกครองส่วนท้องถิ่นในเขตจังหวัด ยุทธศาสตร์ขององค์กรปกครองส่วนท้องถิ่น นโยบาย ของผู้บริหารท้องถิ่น รวมถึงความเชื่อมโยงแผน ยุทธศาสตร์ชาติ ๒๐ ปี แผนพัฒนาเศรษฐกิจและ สังคมแห่งชาติ และ Thailand ๔.๐	๒๐ (๕)	
	(๒) การวิเคราะห์การใช้ผังเมืองรวมหรือผังเมือง เฉพาะและการบังคับใช้ผลของการบังคับใช้ สภาพการณ์ที่เกิดขึ้นต่อการพัฒนาท้องถิ่น	(๓)	
	(๓) การวิเคราะห์ทางสังคม เช่น ด้านแรงงาน การศึกษา สาธารณสุข ความยากจน อาชญากรรม ปัญหาเสพติด เทคโนโลยี จารีต ประเพณี วัฒนธรรม ภูมิปัญญาท้องถิ่น เป็นต้น	(๓)	
	(๔) การวิเคราะห์ทางเศรษฐกิจ ข้อมูลด้านรายได้ ครัวเรือน การส่งเสริมอาชีพ กลุ่มอาชีพ กลุ่มทาง สังคม การพัฒนาอาชีพและกลุ่มต่างๆ สภาพทาง เศรษฐกิจและความเป็นอยู่ทั่วไป เป็นต้น	(๓)	
	(๕) การวิเคราะห์สิ่งแวดล้อม พื้นที่สีเขียว ธรรมชาติ ต่างๆ ทางภูมิศาสตร์ กระบวนการหรือสิ่งที่เกิดขึ้น การประดิษฐ์ที่มีผลต่อสิ่งแวดล้อมและการพัฒนา	(๓)	
	(๖) ผลการวิเคราะห์ศักยภาพเพื่อประเมินสภาพ การพัฒนาในปัจจุบันและโอกาสการพัฒนาใน อนาคตของท้องถิ่น ด้วยเทคนิค SWOT Analysis ที่ อาจส่งผลต่อการดำเนินงานได้แก่ S-Strengit (จุด แข็ง) W-Weakness (จุดอ่อน) O-Opportunity (โอกาส) และT-Therat (อุปสรรค)	(๓)	
๓. ยุทธศาสตร์ ๓.๑ ยุทธศาสตร์ ขององค์กรปกครอง ส่วนท้องถิ่น ๓.๒ ยุทธศาสตร์ ขององค์กรปกครอง ส่วนท้องถิ่นในเขต จังหวัด	ควรประกอบด้วยข้อมูลดังนี้ สอดคล้องกับสภาพ สังคม เศรษฐกิจ สิ่งแวดล้อมของท้องถิ่น ประเด็น ปัญหาการพัฒนาและแนวทางการพัฒนาที่สอดคล้อง กับยุทธศาสตร์ขององค์กรปกครองส่วนท้องถิ่น และ เชื่อมโยงหลักประกันรัฐแผนยุทธศาสตร์ชาติ ๒๐ ปี แผนพัฒนาเศรษฐกิจและสังคมแห่งชาติ และ Thailand ๔.๐	๖๐ (๑๐)	
	สอดคล้องและเชื่อมโยงกับสภาพสังคม เศรษฐกิจ สิ่งแวดล้อมของท้องถิ่น และยุทธศาสตร์จังหวัด และ เชื่อมโยงหลักประกันรัฐแผนยุทธศาสตร์ชาติ ๒๐ ปี แผนพัฒนาเศรษฐกิจและสังคมแห่งชาติและ Thailand ๔.๐	(๑๐)	

ประเด็นการพิจารณา	รายละเอียดหลักเกณฑ์	คะแนนเต็ม	คะแนนที่ได้
๓. ยุทธศาสตร์ (ต่อ) ๓.๓ ยุทธศาสตร์ จังหวัด	สอดคล้องกับแผนพัฒนากลุ่มจังหวัด ยุทธศาสตร์ พัฒนาภาค แผนพัฒนาเศรษฐกิจและสังคมแห่งชาติ แผนการบริหารราชการแผ่นดิน นโยบาย/ ยุทธศาสตร์ คสช. และนโยบายรัฐบาล หลักประชา รัฐ แผนยุทธศาสตร์ชาติ ๒๐ ปี และThailand ๔.๐	(๑๐)	
๓.๔ วิสัยทัศน์	วิสัยทัศน์ ซึ่งมีลักษณะแสดงสถานภาพที่องค์กร ปกครองส่วนท้องถิ่นต้องการจะเป็นหรือบรรลุถึง อนาคตอย่างชัดเจน สอดคล้องกับโอกาสและ ศักยภาพที่เป็นลักษณะเฉพาะขององค์กรปกครองส่วน ท้องถิ่นและสัมพันธ์กับโครงการพัฒนา	(๕)	
๓.๕ กลยุทธ์	แสดงให้เห็นช่องทาง วิธีการ ภารกิจหรือสิ่งที่ต้องทำ ตามอำนาจหน้าที่ขององค์กรปกครองส่วนท้องถิ่นที่ จะนำไปสู่การบรรลุวิสัยทัศน์ หรือแสดงให้เห็นถึง ความชัดเจนในสิ่งที่จะดำเนินการให้บรรลุวิสัยทัศน์ นั้น	(๕)	
๓.๖ เป้าประสงค์ ของแต่ละประเด็นยุทธ	เป้าประสงค์ของแต่ละประเด็นกลยุทธ์มีความ สอดคล้องและสนับสนุนต่อกยุทธ์ที่จะเกิดขึ้น มุ่ง หมายสิ่งหนึ่งสิ่งใดที่ชัดเจน	(๕)	
๓.๗ จุดยืนทาง ยุทธศาสตร์ (Positioning)	ความมุ่งมั่นอันแน่วแน่ในการวางแผนพัฒนาท้องถิ่น เพื่อให้บรรลุวิสัยทัศน์ขององค์กรปกครองส่วน ท้องถิ่น ซึ่งเกิดจากศักยภาพของพื้นที่จริง ที่จะ นำไปสู่ผลสำเร็จทางยุทธศาสตร์	(๕)	
๓.๘ แผนงาน	แผนงานหรือจุดมุ่งหมายเพื่อการพัฒนาในอนาคต กำหนดจุดมุ่งหมายในเรื่องใดเรื่องหนึ่งหรือแผนงาน ที่เกิดจากเป้าประสงค์ ตัวชี้วัด ค่าเป้าหมาย กลยุทธ์ จุดยืนทางยุทธศาสตร์ขององค์กรปกครองส่วน ท้องถิ่นที่มีความชัดเจน นำไปสู่การทำโครงการ พัฒนาท้องถิ่นในแผนพัฒนาท้องถิ่น โดยระบุ แผนงานและความเชื่อมโยงดังกล่าว	(๕)	
๓.๙ ความ เชื่อมโยงของ ยุทธศาสตร์ในภาพรวม	ความเชื่อมโยงองค์รวมที่นำไปสู่การพัฒนาท้องถิ่นที่ เกิดผลผลิต/โครงการจากแผนยุทธศาสตร์ชาติ ๒๐ ปี แผนพัฒนาเศรษฐกิจและสังคมแห่งชาติ ฉบับที่ ๑๒ Thailand ๔.๐ แผนพัฒนาภาค/แผนพัฒนากลุ่ม จังหวัด /แผนพัฒนาจังหวัดยุทธศาสตร์การพัฒนา ขององค์กรปกครองส่วนท้องถิ่นในเขตจังหวัด และ ยุทธศาสตร์ขององค์กรปกครองส่วนท้องถิ่น	(๕)	
รวมคะแนน		๑๐๐	

๔.๖ การติดตามและประเมินผลโครงการขององค์กรปกครองส่วนท้องถิ่น

ในการจัดทำแผนพัฒนาท้องถิ่น (พ.ศ. ๒๕๖๑ - ๒๕๖๕) ขององค์กรปกครองส่วนท้องถิ่น จะต้องมีการติดตามและประเมินผลโครงการขององค์กรปกครองส่วนท้องถิ่นเพื่อความสอดคล้องแผนพัฒนาท้องถิ่น ตามระเบียบกระทรวงมหาดไทย ว่าด้วยการจัดทำแผนขององค์กรปกครองส่วนท้องถิ่น พ.ศ. ๒๕๔๘ และที่แก้ไขเพิ่มเติมถึง (ฉบับที่ ๓) พ.ศ. ๒๕๖๑ โดยคณะกรรมการติดตามและประเมินผลแผนพัฒนาท้องถิ่น จะต้องดำเนินการให้คะแนนตามเกณฑ์ที่กำหนดไว้ ซึ่งเป็นส่วนหนึ่งของการติดตามและประเมินผลแผนพัฒนา โดยดำเนินการให้แล้วเสร็จภายในหกสิบวัน นับแต่วันที่ประกาศใช้งบประมาณรายจ่าย รายละเอียดแนวทางการพิจารณาตามหนังสือกระทรวงมหาดไทย ด่วนที่สุด ที่ มท ๐๘๑๐.๓/ว ๒๕๓๑ ลงวันที่ ๑๕ พฤษภาคม ๒๕๖๒ เรื่อง ชักซ้อมแนวทางการทบทวนแผนพัฒนาท้องถิ่น (พ.ศ. ๒๕๖๑ - ๒๕๖๕) ขององค์กรปกครองส่วนท้องถิ่น ดังนี้

แนวทางการพิจารณาการติดตามและประเมินผลโครงการเพื่อความสอดคล้องแผนพัฒนาท้องถิ่น (พ.ศ. ๒๕๖๑ - ๒๕๖๕) ขององค์กรปกครองส่วนท้องถิ่น

ประเด็นการพิจารณา	คะแนน
๑. การสรุปสถานการณ์การพิจารณา	๑๐
๒. การประเมินผลการนำแผนพัฒนาท้องถิ่นสู่ปฏิบัติในเชิงปริมาณ	๑๐
๓. การประเมินผลการนำแผนพัฒนาท้องถิ่นสู่ปฏิบัติในเชิงคุณภาพ	๑๐
๔. แผนงานและยุทธศาสตร์การพิจารณา	๑๐
๕. โครงการพัฒนา ประกอบด้วย	๖๐
๕.๑ ความชัดเจนของชื่อโครงการ	(๕)
๕.๒ กำหนดวัตถุประสงค์สอดคล้องกับโครงการ	(๕)
๕.๓ เป้าหมาย (ผลผลิตของโครงการ) มีความชัดเจนนำไปสู่การตั้งงบประมาณได้ถูกต้อง	(๕)
๕.๔ โครงการมีความสอดคล้องกับแผนยุทธศาสตร์ชาติ ๒๐ ปี	(๕)
๕.๕ เป้าหมาย (ผลผลิตของโครงการ) มีความสอดคล้องกับแผนพัฒนาเศรษฐกิจและสังคมแห่งชาติ	(๕)
๕.๖ โครงการมีความสอดคล้องกับ Thailand ๔.๐	(๕)
๕.๗ โครงการสอดคล้องกับยุทธศาสตร์จังหวัด	(๕)
๕.๘ โครงการแก้ไขปัญหาความยากจนหรือการเสริมสร้างให้ประเทศชาติ มั่งคั่ง มั่งคั่ง ยั่งยืน ภายใต้หลักประชารัฐ	(๕)
๕.๙ งบประมาณ มีความสอดคล้องกับเป้าหมาย (ผลผลิตของโครงการ)	(๕)
๕.๑๐ มีการประมาณการราคาถูกต้องตามหลักวิธีการงบประมาณ	(๕)
๕.๑๑ มีการกำหนดตัวชี้วัด (KPI) และสอดคล้องกับวัตถุประสงค์และผลคาค่าที่จะได้รับ	(๕)
๕.๑๒ ผลที่คาดว่าจะได้รับ สอดคล้องกับวัตถุประสงค์	(๕)
รวมคะแนน	๑๐๐

แนวทางเบื้องต้นในการให้คะแนนแนวทางการพิจารณาการติดตามและประเมินผลโครงการ
เพื่อความสอดคล้องแผนพัฒนาท้องถิ่น (พ.ศ. ๒๕๖๑ - ๒๕๖๕) ขององค์กรปกครองส่วนท้องถิ่น

ประเด็น การพิจารณา	รายละเอียดหลักเกณฑ์	คะแนน เต็ม	คะแนนที่ ได้
๑. การสรุป สถานการณ์การ พัฒนา	เป็นการวิเคราะห์กรอบการจัดทำยุทธศาสตร์ขององค์กร ปกครองส่วนท้องถิ่น (ใช้การวิเคราะห์ SWOT Analysis/Demand (Demand Analysis)/Global Demand และ Trend ปัจจุบันและสถานการณ์การ เปลี่ยนแปลงที่มีผลต่อการพัฒนา อย่างน้อยต้อง ประกอบด้วยการวิเคราะห์ศักยภาพด้านเศรษฐกิจ, ด้าน สังคม, ด้านทรัพยากรธรรมชาติและสิ่งแวดล้อม)	๑๐	
๒. การประเมินผลการ นำแผนพัฒนาท้องถิ่น สู่ปฏิบัติในเชิง ปริมาณ	๑) การควบคุมที่มีตัวเลขต่างๆ เพื่อนำมาใช้วัดผลในเชิง ปริมาณ เช่น การวัดจำนวนโครงการ กิจกรรม งานต่างๆ ก็ คือผลผลิตนั่นเองว่าเป็นไปตามที่ตั้งเป้าหมายเอาไว้หรือไม่ จำนวนที่ดำเนินการจริงตามที่ได้กำหนดไว้เท่าไร จำนวนที่ ไม่สามารถดำเนินการได้มีจำนวนเท่าไร สามารถอธิบายได้ ตามหลักประสิทธิภาพ (Efficiency) ของการพัฒนาท้องถิ่น ตามอำนาจหน้าที่ที่ได้กำหนดไว้ ๒) วิเคราะห์ผลกระทบ/สิ่งที่กระทบ (Impact) โครงการที่ ดำเนินการในเชิงปริมาณ (Qualitative)	๑๐	
๓. การประเมินผลการ นำแผนพัฒนาท้องถิ่น สู่ปฏิบัติในเชิง คุณภาพ	๑) การประเมินประสิทธิผลของแผนพัฒนาในเชิงคุณภาพ คือการนำเอาเทคนิคๆ มาใช้เพื่อวัดค่าภารกิจ โครงการ กิจกรรม งานต่างๆ ที่ดำเนินการในพื้นที่นั้นๆ ตรงต่อความ ต้องการของประชาชนหรือไม่และเป็นไปตามอำนาจหน้าที่ หรือไม่ ประชาชนพึงพอใจหรือไม่ สิ่งของ วัสดุ ครุภัณฑ์ การดำเนินการต่างๆ มีสภาพหรือลักษณะถูกต้อง คงทน ถาวร สามารถใช้ได้ตามวัตถุประสงค์หรือไม่ ซึ่งเป็นไป ตามหลักประสิทธิผล (Effectiveness) ผลการปฏิบัติ ราชการตามที่บรรลุวัตถุประสงค์ และเป้าหมายของ แผนปฏิบัติราชการตามที่ได้รับงบประมาณมาดำเนินการ รวมถึงสามารถเทียบเคียงกับส่วนราชการหรือหน่วยงาน ๒) วิเคราะห์ผลกระทบ/สิ่งที่กระทบ (Impact) โครงการที่ ดำเนินการในเชิงคุณภาพ (Qualitative)	๑๐	
๔. แผนงานและ ยุทธศาสตร์การพัฒนา	๑) วิเคราะห์แผนงาน งาน ที่เกิดจากด้านต่างๆ มีความ สอดคล้องกับยุทธศาสตร์ขององค์กรปกครองส่วนท้องถิ่นใน มิติต่างๆ จนนำไปสู่การจัดทำโครงการพัฒนาท้องถิ่นโดยใช้ SWOT Analysis/Demand (Demand Analysis)/Global Demand/Trend หรือหลักการบูรณาการ (Integration) กับองค์กรปกครองส่วนท้องถิ่นที่มีพื้นที่ติดต่อกัน ๒) วิเคราะห์แผนงาน งาน ที่เกิดจากด้านต่างๆ ที่สอดคล้อง กับการแก้ไขปัญหาความยากจน หลักปรัชญา	๑๐	

ประเด็น การพิจารณา	รายละเอียดหลักเกณฑ์	คะแนน เต็ม	คะแนนที่ ได้
๕. โครงการพัฒนา ๕.๑ ความชัดเจน ของชื่อโครงการ	ควรประกอบด้วยข้อมูลดังนี้ เป็นโครงการที่มีวัตถุประสงค์สนองต่อยุทธศาสตร์การ พัฒนาขององค์กรปกครองส่วนท้องถิ่นและดำเนินการ เพื่อให้การพัฒนาบรรลุตามวิสัยทัศน์ขององค์กรปกครอง ส่วนท้องถิ่นที่กำหนดไว้ ชื่อโครงการมีความชัดเจน มุ่งไป เรื่องใดเรื่องหนึ่ง อ่านแล้วเข้าใจได้ว่าจะพัฒนาอะไรใน อนาคต	๖๐ (๕)	
๕.๒ กำหนด วัตถุประสงค์สอดคล้อง กับโครงการ	มีวัตถุประสงค์ชัดเจน (clear objective) โครงการต้อง กำหนดวัตถุประสงค์สอดคล้องกับความเป็นมาของโครงการ สอดคล้องกับหลักการและเหตุผล วิธีการดำเนินงานต้อง สอดคล้องกับวัตถุประสงค์ ความเป็นไปได้ชัดเจน มี ลักษณะเฉพาะเจาะจง	(๕)	
๕.๓ เป้าหมาย (ผลผลิตของโครงการ) มีความชัดเจนนำไปสู่ การตั้งงบประมาณได้ ถูกต้อง	สภาพที่ยากให้เกิดขึ้นในอนาคตเป็นทิศทางที่ต้องไปให้ถึง เป้าหมายต้องชัดเจน สามารถระบุจำนวนเท่าไร กลุ่มเป้าหมายคืออะไร มีผลผลิตอย่างไร กลุ่มเป้าหมาย พื้นที่ดำเนินงาน และระยะเวลาดำเนินงานอธิบายให้ชัดเจน ว่าโครงการนี้จะทำที่ไหน เริ่มต้นในช่วงเวลาใดและจบลง เมื่อไร ใครคือกลุ่มเป้าหมายของโครงการ หาก กลุ่มเป้าหมายมีหลายกลุ่ม ให้บอกชัดเจนไปว่าใครคือ กลุ่มเป้าหมายหลัก ใครคือกลุ่มเป้าหมายรอง	(๕)	
๕.๔ โครงการมี ความสอดคล้องกับ แผนยุทธศาสตร์ ๒๐ ปี	โครงการสอดคล้องกับ (๑) ความมั่นคง (๒) การสร้าง ความสามารถในการแข่งขัน (๓) การพัฒนาเสริมสร้าง ศักยภาพคน (๔) การสร้างโอกาสความเสมอภาคและเท่า เทียมกันทางสังคม (๕) การสร้างการเติบโตบนคุณภาพชีวิต ที่เป็นมิตรต่อสิ่งแวดล้อม (๖) การปรับสมดุลและพัฒนา ระบบการบริหารจัดการภาครัฐ เพื่อให้เกิดความมั่นคง มั่ง คั่ง ยั่งยืน	(๕)	
๕.๕ เป้าหมาย (ผลผลิตของโครงการ) มีความสอดคล้องกับ แผนพัฒนาเศรษฐกิจ และสังคมแห่งชาติ	โครงการมีความสอดคล้องแผนพัฒนาเศรษฐกิจและสังคม แห่งชาติฉบับที่ ๑๒ โดย (๑) ยึดหลักปรัชญาเศรษฐกิจ พอเพียง (๒) ยึดคนเป็นศูนย์กลางพัฒนา (๓) ยึดวิสัยทัศน์ ภายใต้ยุทธศาสตร์ชาติ ๒๐ ปี (๔) ยึดเป้าหมายอนาคต ประเทศไทย ๒๕๗๙ (๕) ยึดหลักการนำไปสู่ปฏิบัติให้ เกิดผลสัมฤทธิ์อย่างจริงจังใน ๕ ปีที่ต่อยอดไปสู่ผลสัมฤทธิ์ที่ เป็นเป้าหมายระยะยาว ภายใต้แนวทางการพัฒนา ๑) การ ยกระดับศักยภาพการแข่งขันและการหลุดพ้นกับดักรายได้ ปานกลางสู่รายได้สูง ๒) การพัฒนาศักยภาพคนตามช่วงวัย และการปฏิรูประบบเพื่อสร้างสังคมสูงวัยอย่างมีคุณภาพ (๓) การลดความเหลื่อมล้ำทางสังคม	(๕)	

ประเด็น การพิจารณา	รายละเอียดหลักเกณฑ์	คะแนน เต็ม	คะแนนที่ ได้
๕.๕ เป้าหมาย (ผลผลิตของโครง การ) มีความสอดคล้องกับ แผนพัฒนาเศรษฐกิจ และสังคมแห่งชาติ (ต่อ)	(๔) การรองรับการเชื่อมโยงภูมิภาคและความเป็นเมือง (๕) การสร้างความเจริญเติบโตทางเศรษฐกิจและสังคมอย่าง เป็นมิตรกับสิ่งแวดล้อม (๖) การบริหารราชการแผ่นดินที่มี ประสิทธิภาพ		
๕.๖ โครงการมี ความสอดคล้อง	โครงการมีลักษณะหรือสอดคล้องกับการปรับเปลี่ยน โครงสร้างเศรษฐกิจไปสู่ Value-Based Economy หรือ เศรษฐกิจที่ขับเคลื่อนด้วยนวัตกรรม ทำน้อย ได้มาก เช่น (๑) เปลี่ยนจากการผลิตสินค้า โภคภัณฑ์ไปสู่สินค้าเชิง นวัตกรรม (๒) เปลี่ยนจากการขับเคลื่อนประเทศด้วย ภาครัฐสู่การขับเคลื่อนด้วยเทคโนโลยี ความคิดสร้างสรรค์และนวัตกรรม (๓) เปลี่ยนจากการเน้น ภาคการผลิตสินค้าไปสู่การเน้นภาคบริการมากขึ้น รวมถึง โครงการที่เติมเต็มด้วยวิทยาการ ความคิดสร้างสรรค์ นวัตกรรม วิทยาศาสตร์ เทคโนโลยี และการวิจัยและพัฒนา แล้วต่อยอดความได้เปรียบเชิงเปรียบเทียบ เช่น ด้าน การเกษตรเทคโนโลยีชีวภาพ สาธารณสุข วัฒนธรรม ฯลฯ	(๕)	
๕.๗ โครงการ สอดคล้องกับ ยุทธศาสตร์จังหวัด	โครงการพัฒนาท้องถิ่นมีความสอดคล้องกับห้วงระยะเวลา ของแผนพัฒนาจังหวัดที่ได้กำหนดขึ้น เพื่อขับเคลื่อนการ พัฒนาท้องถิ่นเสมือนหนึ่งการขับเคลื่อนการพัฒนาจังหวัด ซึ่งไม่สามารถแยกส่วนใดส่วนหนึ่งออกจากกันได้ นอกจากนี้ โครงการพัฒนาท้องถิ่นต้องเป็นโครงการเชื่อมต่อหรือ เดินทางไปด้วยกันกับยุทธศาสตร์จังหวัดที่ได้กำหนดขึ้นเป็น ปัจจุบัน	(๕)	
๕.๘ โครงการ แก้ไขปัญหาความ ยากจนหรือการเสริม สร้างให้ประเทศชาติ มั่นคง มั่งคั่ง ยั่งยืน ภายใต้หลักปรัชญา ของเศรษฐกิจพอเพียง	เป็นโครงการที่ดำเนินการภายใต้พื้นฐานความพอเพียงที่ ประชาชนดำเนินการเองหรือร่วมดำเนินการ เป็นโครงการ ต่อยอดและขยายได้ เป็นโครงการที่ประชาชนต้องการ เพื่อให้เกิดความยั่งยืน ซึ่งมีลักษณะที่จะให้ท้องถิ่นมีความ มั่นคง มั่งคั่ง ยั่งยืน เป็นท้องถิ่นที่พัฒนาแล้วด้วยการพัฒนา ปรัชญาเศรษฐกิจพอเพียง	(๕)	
๕.๙ งบประมาณมี ความสอดคล้องกับ เป้าหมาย(ผลผลิตของ โครงการ)	งบประมาณโครงการพัฒนาจะต้องคำนึงถึงหลักสำคัญ ๕ ประการในการจัดทำโครงการได้แก่ (๑) ความประหยัด (Economy) (๒) ความมีประสิทธิภาพ (Efficiency) (๓) ความมีประสิทธิภาพ (Effectiveness) (๔) ความยุติธรรม (Equity) (๕) ความโปร่งใส (Transparency)	(๕)	

ประเด็น การพิจารณา	รายละเอียดหลักเกณฑ์	คะแนน เต็ม	คะแนนที่ ได้
๕.๑๐ มีการ ประมาณการราคา ถูกต้องตามหลักวิธีการ งบประมาณ	การประมาณราคาเพื่อการพัฒนาต้องให้สอดคล้องกับ โครงการถูกต้องตามหลักวิชาการทางช่าง หลักของราคา กลาง ราคาगतต้องถี่น มีความโปร่งใสในการกำหนดราคา และตรวจสอบในเชิงประจักษ์	(๕)	
๕.๑๑ มีการกำหนด ตัวชี้วัด (KPI) และ สอดคล้องกับ วัตถุประสงค์และผลที่ คาดว่าจะได้รับ	มีการกำหนดตัวชี้วัดผลงาน (Key Performancy Indicator : KPI) ที่ สามารถวัดได้ (measurable) ใช้บอกประสิทธิผล (effectiveness) ใช้บอกประสิทธิภาพ (efficiency) ได้ เช่น การกำหนดความพึงพอใจ การกำหนดร้อยละ การกำหนด อันเกิดจากผลของวัตถุประสงค์ที่เกิดที่สิ่งที่ได้รับ (การ คาดการณ์ คาดว่าจะได้รับ)	(๕)	
๕.๑๒ ผลที่คาดว่าจะ ได้รับสอดคล้องกับ วัตถุประสงค์	ผลที่ได้รับเป็นสิ่งที่เกิดขึ้นได้จริงจากการดำเนินการตาม โครงการพัฒนาซึ่งสอดคล้องกับวัตถุประสงค์ที่ตั้งไว้ การ ได้ผลหรือผลที่เกิดขึ้นจะต้องเท่ากับวัตถุประสงค์หรือ มากกว่าวัตถุประสงค์ ซึ่งการเขียนวัตถุประสงค์ควรคำนึงถึง (๑) ความเป็นไปได้และมีความเฉพาะเจาะจง ในการ ดำเนินงานตามโครงการ (๒) วัดและประเมินผลดับของ ความสำเร็จได้ (๓) ระบุสิ่งที่ต้องการดำเนินงานอย่างชัดเจน และเฉพาะเจาะจงมากที่สุดและสามารถปฏิบัติได้ (๔) เป็น เหตุเป็นผล สอดคล้องกับความเป็นจริง (๕) ส่งผลต่อการบ่ง บอกเวลาได้	(๕)	
รวมคะแนน		๑๐๐	

๔.๓ สรุปผลการพัฒนาท้องถิ่นในภาพรวม

ในการจัดทำแผนพัฒนาท้องถิ่น (พ.ศ. ๒๕๖๑ - ๒๕๖๕) ขององค์กรปกครองส่วนท้องถิ่น ก็เพื่อใช้เป็นเครื่องมือในการพัฒนา เป็นแนวทางในการบริหารพัฒนาท้องถิ่นให้บรรลุตามวัตถุประสงค์และเป้าหมาย เกิดประสิทธิภาพประสิทธิผลสูงสุดในการแก้ไขปัญหาให้กับประชาชน ก่อให้เกิดประโยชน์และสามารถตอบสนองความต้องการพัฒนาของประชาชน โดยพิจารณาบรรจุโครงการในงบประมาณรายจ่ายประจำปี งบประมาณรายจ่ายเพิ่มเติม และงบประมาณจากเงินสะสม โดยจะต้องมีการติดตามและประเมินผลแผนพัฒนาตามระเบียบกระทรวงมหาดไทย ว่าด้วยการจัดทำแผนพัฒนาขององค์กรปกครองส่วนท้องถิ่น พ.ศ. ๒๕๔๘ และที่แก้ไขเพิ่มเติมถึง (ฉบับที่ ๓) พ.ศ. ๒๕๖๑ เป็นการสรุปผลในภาพรวมของท้องถิ่น เป็นการติดตามผลการนำยุทธศาสตร์ขององค์กรปกครองส่วนท้องถิ่น ว่าเกิดผลทั้งในเชิงปริมาณ และเชิงคุณภาพ อย่างไร ซึ่งสามารถวัดผลได้ทั้งเชิงสถิติต่างๆ ตารางกราฟ และการพรรณนา ดังนี้

(๑) การวัดผลในเชิงปริมาณและเชิงคุณภาพ

(๑.๑) การวัดผลในเชิงปริมาณ (Quantity)

- โดยเครื่องมือที่ใช้ในการติดตามและประเมินผลในเชิงปริมาณ มีดังนี้

การวางแผนพัฒนาท้องถิ่น (พ.ศ. ๒๕๖๑ - ๒๕๖๕)										
ได้กำหนดโครงการที่จะดำเนินการตามแผนพัฒนาท้องถิ่น (พ.ศ. ๒๕๖๑ - ๒๕๖๕)										
ยุทธศาสตร์ อปท.	๒๕๖๑		๒๕๖๒		๒๕๖๓		๒๕๖๔		๒๕๖๕	
	จำนวน	งบประมาณ	จำนวน	งบประมาณ	จำนวน	งบประมาณ	จำนวน	งบประมาณ	จำนวน	งบประมาณ
๑.ยุทธศาสตร์การพัฒนาด้านโครงสร้างพื้นฐาน										
๒. ทศศาสตร์การพัฒนาด้านเศรษฐกิจ										
๓.ยุทธศาสตร์การพัฒนาด้านคุณภาพชีวิต										
๔.ยุทธศาสตร์การพัฒนาด้านทรัพยากรธรรมชาติและสิ่งแวดล้อม										
๕.ยุทธศาสตร์การพัฒนาด้านบริหารจัดการบ้านเมืองที่ดี										

สรุปรายงานผลการดำเนินการ ประจำปีงบประมาณ พ.ศ.						
ที่	รายการ	โครงการ	งบประมาณ	โครงการที่สามารถดำเนินการได้ (..... โครงการ)		
				คิดเป็นร้อยละของ แผนพัฒนา ท้องถิ่นสี่ปี	คิดเป็นร้อยละ ของแผนการ ดำเนินงาน	คิดเป็นร้อยละ ของข้อบัญญัติ+ เงินสะสม
๑	บรรจุในแผนพัฒนาท้องถิ่น					
๒	ตั้งในข้อบัญญัติงบประมาณ					
๓	จากเงินสะสม					
๔	จัดทำแผนการดำเนินงาน - ข้อบัญญัติ = + - เงินสะสม =					
๕	สามารถดำเนินการได้ - ข้อบัญญัติ = + - เงินสะสม =					

(๑.๒) การวัดผลในเชิงคุณภาพ (Quality)

การจัดผลเชิงคุณภาพ ใช้การสำรวจความพึงพอใจในการวัดผลเชิงคุณภาพ โดยภาพรวม โดยได้มีการประเมินความพึงพอใจ ซึ่งการประเมินความพึงพอใจทำให้ทราบถึงผลเชิงคุณภาพในการดำเนินงานขององค์การบริหารส่วนตำบลในภาพรวม

โดยเครื่องมือที่ใช้ในการประเมินความพึงพอใจ มีดังนี้

แบบที่ ๓/๓ แบบประเมินความพึงพอใจต่อผลการดำเนินงานขององค์กรปกครองส่วนท้องถิ่น

แบบที่ ๓/๔ แบบประเมินความพึงพอใจของผู้รับบริการในงานบริการขององค์กรปกครองส่วนท้องถิ่น (ให้หน่วยงานภายนอกดำเนินการ)

๔.๔ ข้อเสนอแนะในการจัดทำแผนพัฒนาท้องถิ่นในอนาคต

(๑) ผลกระทบนำไปสู่ออนาคต

(๑.๑) ปัญหาสาธารณภัยต่างๆ ที่เกิดขึ้นในองค์กรปกครองส่วนท้องถิ่น อันได้แก่ ภัยแล้ง วาตภัย น้ำท่วม อัคคีภัย ที่เกิดขึ้นและส่งผลกระทบต่อประชาชนในพื้นที่ เกิดความเสียหายทั้งชีวิตและทรัพย์สิน แนวทางการแก้ไข คือพิจารณาวางแผนการดำเนินการป้องกัน ก่อนเกิดเหตุ ระหว่างเกิดเหตุ หลังเกิดเหตุ บรรจุแผนงาน โครงการ กิจกรรม การให้ความช่วยเหลือต่างๆ จัดตั้งศูนย์ช่วยเหลือประชาชนขององค์กรปกครองส่วนท้องถิ่น เพื่อสามารถดำเนินการได้ทันท่วงที

(๑.๒) ปัญหาโรคระบาดที่เกิดจากคน เกิดจากสัตว์ ที่ส่งผลกระทบต่อชีวิตประชาชน และสัตว์ต่างๆ ในตำบล ซึ่งได้แก่ โรคไข้หวัดใหญ่ ไข้หวัดนก โรคมือ เท้า ปาก ที่เกิดขึ้นกับเด็กๆ โรคพิษสุนัขบ้า แนวทางการแก้ไขปัญหา คือ ฝึกอบรม ประชาสัมพันธ์ รมรงค์การป้องกัน ลงพื้นที่ระงับการเกิดโรคระบาด การทำลาย การรักษา

(๑.๓) ปัญหาประชาชนมีรายได้น้อย การศึกษาต่ำ ประชาชนในตำบลยังมีคนรายได้น้อย มีหนี้สินเยอะ ไม่เพียงพอในการดำรงชีวิต ค่าครองชีพสูง แนวทางการแก้ไขปัญหา ให้ความรู้เกี่ยวกับการประกอบอาชีพ สาธิตการประกอบอาชีพ ช่วยเหลือประชาชนซ่อมแซมบ้านคนจน ผู้มีรายได้น้อย ส่งเสริมด้านการศึกษาโดยการจัดบริการสาธารณสุขด้านการศึกษา การจัดตั้งศูนย์พัฒนาเด็กเล็ก สนับสนุนกิจกรรมต่างๆ ให้กับเด็กนักเรียน จ้างเด็กนักเรียนในช่วงปิดภาคเรียนเพื่อมีรายได้

(๑.๔) ปัญหายาเสพติดในตำบล ในพื้นที่ยังไม่พบว่ามีการค้ายาเสพติด และยังไม่มีพบรายงานว่ามีผู้ติดยาเสพติด แต่เพื่อเป็นการป้องกัน มีแนวทางการป้องกัน โดยการลงพื้นที่ค้นหา การรณรงค์ป้องกัน การให้ความรู้กับประชาชนได้ทราบถึงโทษของยาเสพติด

(๑.๕) ปัญหาการสัญจรไปมาของประชาชนในตำบล เนื่องจาก ในตำบลด้านโครงสร้างพื้นฐาน เส้นทางคมนาคมบางหมู่บ้านยังเป็น ถนนดิน ถนนลูกรัง ช่วงฤดูฝนถนนลื่น เป็นหลุมเป็นบ่อ เกิดปัญหาในการสัญจรไปมาของประชาชน เสี่ยงต่อการเกิดอุบัติเหตุ การคมนาคมล่าช้า แนวทางการแก้ไข จัดทำแผนงาน โครงการก่อสร้างถนนในเส้นทางสำคัญ พิจารณาเสนอสนับสนุนจากหน่วยงานอื่น

(๒) ข้อสังเกต ข้อเสนอแนะ ผลจากการพัฒนา

(๒.๑) ข้อสังเกต จากการสำรวจข้อมูล การลงพื้นที่ในตำบล จะเห็นว่า ประชาชนยังมีปัญหาที่จะต้องดำเนินการแก้ไขอยู่มาก ดังนี้ ด้านการศึกษา สาธารณสุข ความมั่นคงปลอดภัยในชีวิตและทรัพย์สิน การศาสนา ศิลปวัฒนธรรม ประเพณี กีฬา สถานที่ผ่อนหย่อนใจ สวัสดิการสังคม การเกษตร เศรษฐกิจ อุตสาหกรรม การพัฒนาอาชีพ เส้นทางคมนาคมขนส่ง/ไฟฟ้า/น้ำประปา/แหล่งน้ำเพื่ออุปโภค - บริโภค ด้านทรัพยากรและสิ่งแวดล้อม ขยะมูลฝอยและสิ่งปฏิกูล จากปัญหาด้านต่างๆ ประชาชนไม่สามารถแก้ไขปัญหาเองได้จึงต้องเสนอให้องค์กรปกครองส่วนท้องถิ่นแก้ไข ทำให้มีการเสนอโครงการเข้ามาเป็นจำนวนมาก ซึ่งงบประมาณขององค์กรปกครองส่วนท้องถิ่นนั้นมีจำกัดไม่เพียงพอต่อการจัดการได้

(๒.๒) ข้อเสนอแนะ จากข้อสังเกตดังกล่าว มีข้อเสนอแนะในการแก้ไขปัญหาต่างๆ ดังนี้ ปัญหาต่างๆ ที่ถูกเสนอมายังองค์กรปกครองส่วนท้องถิ่น นั้น ควรนำมาพิจารณาจัดลำดับความสำคัญโดยประชาคมท้องถิ่น ซึ่งมีหลายภาคส่วน ประกอบไปด้วย คณะกรรมการพัฒนาขององค์กรปกครองส่วนท้องถิ่น สมาชิกสภาท้องถิ่น ผู้นำหมู่บ้าน ตัวแทนส่วนราชการ รัฐวิสาหกิจ หน่วยงานที่เกี่ยวข้อง ประชาชนทั่วไป ร่วมกันพิจารณาจัดลำดับความสำคัญของโครงการ และพิจารณาบรรจุเข้าแผนพัฒนาท้องถิ่นต่อไป กรณีโครงการที่เกินศักยภาพที่ให้องค์กรปกครองส่วนท้องถิ่นเสนอขอรับการสนับสนุนจากหน่วยงานอื่น

(๒.๓) ผลจากการพัฒนา จากการพัฒนาที่ผ่านมาพบว่าองค์กรปกครองส่วนท้องถิ่นได้แก้ไขปัญหาให้กับประชาชนได้ในหลายเรื่อง และครอบคลุมทุกด้าน มีผลการประเมินอยู่ในเกณฑ์ที่ดี ประชาชนมีความพึงพอใจ แต่ก็ยังมีปัญหาที่จะต้องแก้ไขต่อไป ไม่ว่าจะเป็นด้านสิ่งแวดล้อมที่ยังมีการเผาหญ้า อ้อย ตอข้าวในช่วงเวลาเก็บเกี่ยว การเลี้ยงสัตว์ วัว ควาย หมู ที่ส่งกลิ่นเหม็นรบกวน การพนันที่ยังมีในพื้นที่ เส้นทางคมนาคมยังไม่ครบ ผลการพัฒนาขององค์กรปกครองส่วนท้องถิ่นในปีที่ผ่านมา สรุปได้ดังนี้

ยุทธศาสตร์การพัฒนาด้านโครงสร้างพื้นฐาน

ลำดับที่	โครงการ	งบประมาณ ที่ดำเนินการ
๑	โครงการวางท่อระบายน้ำ ค.ส.ล. พร้อมขยายผิวถนนคอนกรีต ม.๔	๑๗๔,๕๐๐
๒	โครงการก่อสร้างรางระบายน้ำ ค.ส.ล. พร้อมขยายไหล่ทาง ม.๖	๑๗๕,๐๐๐
๓	โครงการก่อสร้างถังเหล็กประปาแบบลูกบอลพร้อมระบบจ่ายน้ำ ม.๘	๒๗๔,๐๐๐
๔	โครงการก่อสร้างถนน ค.ส.ล. ม.๑๐	๒๐๐,๐๐๐
๕	โครงการขยายไหล่ทางพร้อมวางท่อระบายน้ำ ค.ส.ล. ม.๑๑	๑๓๕,๕๐๐
๖	โครงการขุดลอกฝายบุตาริต ม.๑๒	๑๙๔,๕๐๐
๗	โครงการก่อสร้างถนน ค.ส.ล. ม.๑๕	๑๗๑,๗๐๐
๘	โครงการก่อสร้างถังเหล็กประปาแบบลูกบอลพร้อมระบบจ่ายน้ำ ม.๑๗	๒๗๔,๐๐๐
๙	โครงการก่อสร้างรางระบายน้ำคอนกรีตเสริมเหล็ก ม.๙	๑๘๕,๐๐๐
๑๐	โครงการก่อสร้างถนน ค.ส.ล. ม.๘	๑,๔๗๓,๐๐๐
๑๑	โครงการก่อสร้างถนน ค.ส.ล. ม.๑๖	๑๙๖,๐๐๐
	รวม	๓,๔๕๓,๒๐๐

ยุทธศาสตร์การพัฒนาด้านเศรษฐกิจ

ลำดับที่	โครงการ	งบประมาณ ที่ดำเนินการ
๑	โครงการฝึกอบรมอาชีพระยะสั้น	๑๔,๔๐๐
๒	โครงการส่งเสริมการพัฒนาอาชีพให้กับผู้สูงอายุ คนพิการและผู้ด้อยโอกาส ประจำปี ๒๕๖๑	๒๐,๐๐๐
๓	อุดหนุนที่ทำการปกครองจังหวัดบุรีรัมย์ (ประเพณีขึ้นเขาพนมรุ้ง)	๑๐,๐๐๐
	รวม	๔๔,๔๐๐

ยุทธศาสตร์ด้านการพัฒนาด้านคุณภาพชีวิต

ลำดับที่	โครงการ	งบประมาณ ที่ดำเนินการ
๑	โครงการแข่งขันกีฬาประจำตำบล “ทะเลเม่นชัยเกมส์” ประจำปี ๒๕๖๑	๑๔๒,๐๙๐
๒	โครงการจัดงานวันเด็กแห่งชาติ ประจำปี ๒๕๖๑	๒๓,๖๑๐
๓	อาหารเสริม (นม)	๑,๐๓๒,๓๙๗.๙๐
๔	โครงการส่งเสริมและพัฒนาศักยภาพผู้สูงอายุ “โรงเรียนผู้สูงอายุ” ประจำปี ๒๕๖๑	๓๐,๐๐๐
๕	โครงการป้องกันและแก้ไขปัญหาการตั้งครรภ์ก่อนวัยอันควร (แก้ไข...วัยเสี่ยง)	๑๙,๑๐๐
๖	โครงการเข้าค่ายฝึกอบรมเพื่อพัฒนาและเพิ่มศักยภาพแกนนำเด็ก และเยาวชนในพื้นที่ตำบลทะเลเม่นชัย	๒๐,๐๐๐
๗	โครงการพัฒนาและเพิ่มศักยภาพบทบาทสตรีในพื้นที่ตำบลทะเลเม่นชัย ประจำปี ๒๕๖๑	๒๐,๐๐๐
๘	เบี้ยยังชีพผู้พิการ	๒,๘๕๘,๔๐๐
๙	เบี้ยยังชีพผู้ป่วยเอดส์	๔๘,๐๐๐
๑๐	เบี้ยยังชีพผู้สูงอายุ	๖,๐๑๔,๕๐๐
๑๑	อุดหนุนอาหารกลางวันเด็กนักเรียนของโรงเรียนในสังกัด อบต.ทะเลเม่นชัย	๒,๓๔๔,๗๐๐
๑๒	อุดหนุนโครงการหารายได้เพื่อจัดกิจกรรมสาธารณกุศลเหล่ากาชาดจังหวัดบุรีรัมย์	๑๐,๐๐๐
๑๓	โครงการป้องกันและลดอุบัติเหตุทางถนนในช่วงเทศกาลปีใหม่และวันสงกรานต์	๓๔,๔๖๔
๑๔	โครงการสนับสนุนค่าใช้จ่ายในการบริหารสถานศึกษา	๑๓๗,๗๐๐
๑๕	โครงการสัตว์ปลอดโรคคนปลอดภัยจากโรคพิษสุนัขบ้า ตามปณิธาน ศ.ดร.สมเด็จพระเจ้าลูกเธอเจ้าฟ้าจุฬาภรณวลัยลักษณ์	๓๑,๙๗๐
๑๖	อุดหนุนโครงการสุขภาพจิตพิชิตสุขภาพใจ ม.๔	๖,๕๐๐
๑๗	อุดหนุนโครงการใส่ใจสุขภาพห่างไกลโรคเบาหวาน ความดันโลหิตสูง ม.๔	๗,๐๐๐
๑๘	อุดหนุนโครงการรณรงค์ให้ความรู้ ตรวจ คัดกรองมะเร็งปากมดลูก และมะเร็งเต้านม ม.๔	๖,๕๐๐
๑๙	อุดหนุนโครงการแลกเปลี่ยนเรียนรู้ป้องกันโรคพิษสุนัขบ้า ม.๖	๖,๕๐๐
๒๐	อุดหนุนโครงการอบรมฟื้นฟูความรู้พัฒนาศักยภาพ อสม. ผู้นำชุมชนและคณะกรรมการหมู่บ้าน ม.๖	๖,๕๐๐

ยุทธศาสตร์ด้านการพัฒนาด้านคุณภาพชีวิต (ต่อ)

ลำดับที่	โครงการ	งบประมาณ ที่ดำเนินการ
๒๑	อุดหนุนโครงการสุขภาพจิตพิชิตสุขภาพใจ ม.๖	๗,๐๐๐
๒๒	อุดหนุนโครงการรณรงค์ให้ความรู้ ตรวจ คัดกรองมะเร็งปากมดลูก และมะเร็งเต้านม ม.๘	๖,๕๐๐
๒๓	อุดหนุนโครงการใส่ใจสุขภาพห่างไกลโรคเบาหวาน ความดันโลหิตสูง ม.๘	๖,๕๐๐
๒๔	อุดหนุนโครงการสุขภาพจิตพิชิตสุขภาพใจ ม.๘	๗,๐๐๐
๒๕	อุดหนุนโครงการสุขภาพจิตพิชิตสุขภาพใจ ม.๙	๗,๐๐๐
๒๖	อุดหนุนโครงการใส่ใจสุขภาพห่างไกลโรคเบาหวาน ความดันโลหิตสูง ม.๙	๗,๐๐๐
๒๗	อุดหนุนโครงการแลกเปลี่ยนเรียนรู้ป้องกันโรคพิษสุนัขบ้า ม.๙	๖,๐๐๐
๒๘	อุดหนุนโครงการใส่ใจสุขภาพห่างไกลโรคเบาหวาน ความดันโลหิตสูง ม.๑๐	๖,๕๐๐
๒๙	อุดหนุนโครงการอบรมฟื้นฟูความรู้พัฒนาศักยภาพ อสม. ผู้นำชุมชนและคณะกรรมการหมู่บ้าน ม.๑๐	๖,๕๐๐
๓๐	อุดหนุนโครงการแลกเปลี่ยนเรียนรู้ป้องกันโรคพิษสุนัขบ้า ม.๑๐	๗,๐๐๐
๓๑	อุดหนุนโครงการอบรมฟื้นฟูความรู้พัฒนาศักยภาพ อสม. ผู้นำชุมชนและคณะกรรมการหมู่บ้าน ม.๑๐	๔,๕๐๐
๓๒	อุดหนุนโครงการใส่ใจสุขภาพห่างไกลโรคเบาหวาน ความดันโลหิตสูง ม.๑๑	๘,๐๐๐
๓๓	อุดหนุนโครงการแลกเปลี่ยนเรียนรู้ป้องกันโรคพิษสุนัขบ้า ม.๑๑	๗,๕๐๐
๓๔	อุดหนุนโครงการสุขภาพจิตพิชิตสุขภาพใจ ม.๑๒	๗,๕๐๐
๓๕	อุดหนุนโครงการรณรงค์ให้ความรู้ ตรวจ คัดกรองมะเร็งปากมดลูก และมะเร็งเต้านม ม.๑๒	๖,๕๐๐
๓๖	อุดหนุนโครงการแลกเปลี่ยนเรียนรู้ป้องกันโรคพิษสุนัขบ้า ม.๑๒	๖,๐๐๐
๓๗	อุดหนุนโครงการรณรงค์ให้ความรู้ ตรวจ คัดกรองมะเร็งปากมดลูก และมะเร็งเต้านม ม.๑๕	๖,๐๐๐
๓๘	อุดหนุนโครงการใส่ใจสุขภาพห่างไกลโรคเบาหวาน ความดันโลหิตสูง ม.๑๕	๗,๕๐๐
๓๙	อุดหนุนโครงการแลกเปลี่ยนเรียนรู้ป้องกันโรคพิษสุนัขบ้า ม.๑๕	๖,๕๐๐
๔๐	อุดหนุนโครงการใส่ใจสุขภาพห่างไกลโรคเบาหวาน ความดันโลหิตสูง ม.๑๖	๖,๐๐๐
๔๑	อุดหนุนโครงการแลกเปลี่ยนเรียนรู้ป้องกันโรคพิษสุนัขบ้า ม.๑๖	๘,๐๐๐
	รวม	๑๒,๙๔๐,๙๓๒

ยุทธศาสตร์ด้านการพัฒนาด้านคุณภาพชีวิต (ต่อ)

ลำดับที่	โครงการ	งบประมาณ ที่ดำเนินการ
๔๒	อุดหนุนโครงการสุขภาพจิตพิชิตสุขภาพใจ ม.๑๖	๖,๐๐๐
๔๓	อุดหนุนโครงการสุขภาพจิตพิชิตสุขภาพใจ ม.๑๗	๖,๙๐๐
๔๗	อุดหนุนโครงการใส่ใจสุขภาพห่างไกลโรคเบาหวาน ความดันโลหิตสูง ม.๑๗	๖,๕๐๐
๔๘	อุดหนุนโครงการแลกเปลี่ยนเรียนรู้ป้องกันโรคพิษสุนัขบ้า ม.๑๗	๖,๖๐๐
	รวม	๑๒,๙๖๖,๙๓๒

ยุทธศาสตร์การพัฒนาด้านทรัพยากรธรรมชาติและสิ่งแวดล้อม

ลำดับที่	โครงการ	งบประมาณ ที่ดำเนินการ
๑	โครงการ “รักน้ำ รักป่า รักแผ่นดิน”	๑,๒๕๐
	รวม	๑,๒๕๐

ยุทธศาสตร์การพัฒนาด้านบริหารจัดการบ้านเมืองที่ดี

ลำดับที่	โครงการ	งบประมาณ ที่ดำเนินการ
๑	โครงการอบรมสัมมนาการเพิ่มประสิทธิภาพการปฏิบัติงานผู้บริหาร สมาชิกสภาท้องถิ่น พนักงานส่วนตำบล ลูกจ้างประจำ พนักงานจ้าง และผู้นำชุมชน	๒๒๗,๐๗๕
๒	โครงการสัมมนาเชิงปฏิบัติการและจัดเวทีประชาคมหมู่บ้านและตำบลในการจัดทำแผนพัฒนาท้องถิ่นสี่ปี	๒,๗๘๐
	รวม	๒๒๙,๘๕๕
	รวมทั้งสิ้น	๒๙,๖๓๖,๕๖๙

ภาคผนวก

- ก** รูปแผนที่ตามแผนพัฒนาท้องถิ่น
- ข** ประกาศองค์การบริหารส่วนตำบล
ทยเมนชัย เรื่อง แผนพัฒนาท้องถิ่น
(พ.ศ.๒๕๖๑ - ๒๕๖๕)

ก. รูปแผนที่ตามแผนพัฒนาท้องถิ่น

**ข ประกาศองค์การบริหารส่วนตำบล
ตะเมนชัย เรื่อง แผนพัฒนาท้องถิ่น
(พ.ศ.๒๕๖๑ - ๒๕๖๕)**



ประกาศองค์การบริหารส่วนตำบลทะเลเมนชัย
เรื่อง ประกาศใช้แผนพัฒนาท้องถิ่น (พ.ศ. ๒๕๖๑ - ๒๕๖๕)

เพื่อให้การปฏิบัติงานตามอำนาจหน้าที่ขององค์การบริหารส่วนตำบลทะเลเมนชัย เป็นไปเพื่อประโยชน์สุขของประชาชน โดยใช้วิธีการบริหารกิจการบ้านเมืองที่ดี และได้คำนึงถึงการมีส่วนร่วมของประชาชนในการจัดทำแผนพัฒนาองค์การบริหารส่วนตำบลทะเลเมนชัย อาศัยอำนาจตามระเบียบกระทรวงมหาดไทยว่าด้วยการจัดทำแผนพัฒนาขององค์กรปกครองส่วนท้องถิ่น พ.ศ. ๒๕๔๘ และแก้ไขเพิ่มเติม (ฉบับที่ ๓) พ.ศ. ๒๕๖๑ ข้อ ๕ ข้อ ๑๗ ข้อ ๒๔ และ ข้อ ๒๕ หนังสือกระทรวงมหาดไทย ด่วนที่สุด ที่ มท.๐๘๑๐.๓/ว ๖๐๔๖ ลงวันที่ ๑๙ ตุลาคม ๒๕๖๑ และหนังสือกระทรวงมหาดไทย ด่วนที่สุด ที่ มท ๐๘๑๐.๓/ว ๒๙๓๑ ลงวันที่ ๑๕ พฤษภาคม พ.ศ. ๒๕๖๒ องค์การบริหารส่วนตำบลทะเลเมนชัย จึงได้ทบทวนแผนพัฒนาท้องถิ่นสี่ปี (พ.ศ. ๒๕๖๑ - ๒๕๖๔) เป็นแผนพัฒนาท้องถิ่น (พ.ศ. ๒๕๖๑ - ๒๕๖๕) เสร็จเรียบร้อยแล้ว และเป็นไปตามกระบวนการที่กำหนดไว้ทุกประการ

องค์การบริหารส่วนตำบลทะเลเมนชัย จะใช้แผนพัฒนาท้องถิ่น (พ.ศ. ๒๕๖๑ - ๒๕๖๕) เป็นกรอบในการจัดทำงบประมาณรายจ่ายประจำปี งบประมาณรายจ่ายเพิ่มเติม งบประมาณจากเงินสะสม งบประมาณตามแผนความต้องการของบลงทุนเพื่อการพัฒนาองค์การบริหารส่วนตำบลทะเลเมนชัย เงินอุดหนุนเฉพาะกิจ และงบประมาณเงินอุดหนุนให้แก่หน่วยงานอื่น รวมทั้งวางแนวทาง เพื่อให้มีการปฏิบัติให้บรรลุวัตถุประสงค์ตามโครงการที่กำหนดไว้ในแผนพัฒนาท้องถิ่น (พ.ศ. ๒๕๖๑ - ๒๕๖๕)

จึงประกาศให้ทราบโดยทั่วกัน

ประกาศ ณ วันที่ ๑๔ เดือน มิถุนายน พ.ศ. ๒๕๖๒

(นายทองอยู่ อินทรกำแหง)
นายกองค์การบริหารส่วนตำบลทะเลเมนชัย